LA NACION

Año LXXVI — Núm. 26.653 — BUENOS AIRES, MARTES 28 DE AGOSTO DE 1945 — San Martín 344|60 - Florida 337|47

CONTESTARÁ EL P. E. LAS DECLARACIONES DE N. ROCKEFELLER

Desmintió el canciller que haya sido llamado el embajador en Washington

El gobierno argentino contestará hoy las declaraciones formuladas el viernes por el ex secretario ayudante de Estado de la Unión Mr. Nelson Rockefeller, durante la conferencia que pronunció en Boston y que patrocinó la Pan American Society of Massachusetts. Formuló el anuncio de la aparición de ese documento el ministro de Relaciones Exteriores y Culto, Dr. Ameghino, quien mantuvo ayer una entrevista con el jefe del Estado, en la que, cabe admitirlo, debió ser considerado ese asunto.

El canciller desmintió una versión

Difundida la versión de que el gobierno argentino habría dado instrucciones al embajador en Washington, Dr. Oscar Ibarra García, a fin de que regrese a Buenos Aires, se le preguntó anoche al ministro de Relaciones Exteriores y Culto sobre la exactitud de la misma. El Dr. Ameghino contestó negativamente y aseguró que se podía desmentir categóricamente esa versión.

La política de los Estados Unidos

WASHINGTON, 27 (AP) (Por Norman Carignan). — En fuentes diplomáticas se dijo hoy que el secretario de Estado, Mr. Byrnes, podría tal vez indicar el curso futuro de la política norteamericana hacia la Argentina en su conferencia de prensa del miércoles próximo. En esas mismas fuentes se rehusó responder a preguntas relacionadas con el repentino cambio de la actitud norteamericana hacia el régimen Farrell-Perón, pero se insinuó que quizá se pueda decir en breve algo sobre este problema.

Mr. Byrnes proyecta mantener conferencias de prensa semanales hasta después del consejo de ministros de Relaciones Exteriores, que se celebrará en Londres el mes entrante. Hasta ahora no ha formulado una declaración pública respecto a la política con la Argentina, pero después del firme elogio de la actitud asumida por Mr. Braden en Buenos Aires, los observadores estiman posible que Mr. Byrnes se decida a aclarar la actitud norteamericana.

Sábese que Mr. Byrnes se halla preocupado por los recientes acontecimientos en la Argentina y tradujo ese sentimiento el sábado último al decir que Mr. Braden continuará la actual política "con indeclinable vigor". Al mismo tiempo, Mr. Byrnes agradeció cordialmente sus servicios a Mr. Rockefeller. Este último se retiró hoy del Departamento de Estado, manifestando que no tenía planes inmediatos, excepto el de tomarse una prolongada vacación antes de reanudar sus actividades privadas. Añadió que aun cuando deja de prestar servicios en el Gobierno, ha de seguir interesándose por las cuestiones latinoamericanas. Ha trascendido que algunos de los más cercanos colaboradores de Mr. Rockefeller proyectan retirarse también del Departamento de Estado.

Mientras tanto, en la embajada argentina se esperan noticias de Buenos Aires en un ambiente de confusión. La designación de Mr. Braden ha coincidido prácticamente con la anunciada renuncia del Dr. Ameghino. Un vocero de la Embajada dijo que toda la situación debe ser aclarada y señaló que si el gobierno argentino proyecta llamar al embajador Ibarra García, ello tendrá que hacerse por intermedio del ministro de Relaciones Exteriores.

No ha habido comentarios en los círculos parlamentarios, ya que la mayoría de los legisladores no ha regresado a Washington, pues las vacaciones no terminarán sino el 5 de septiembre. El senador Vandenberg, republicano por Michigan y miembro de la Comisión de Relaciones Exteriores de la Cámara Alta, dijo que prefería no hablar de la situación argentina.

Los diplomáticos consideran el nuevo curso de los acontecimientos respecto a ese país como un paso en el programa de Mr. Truman de apoyar el surgimiento de gobiernos democráticos en las zonas donde encuentran "dificultades". Algunos comparan el caso argentino con los puntos de perturbaciones, tales como Grecia, Bulgaria, Polonia y Rumania, pero destacan que el problema argentino es interamericano y, por lo tanto, de particular preocupación para los Estados Unidos.

El viaje de Mr. Braden

WASHINGTON, 27 (AP). — El secretario de Estado, Mr. Byrnes, manifestó que, probablemente, el miércoles próximo sabrá cuándo regresará de Buenos Aires Mr. Spruille Braden para asumir sus funciones de secretario ayudante de Estado.

Indicó que tal vez pueda anunciar en esa misma fecha algo definitivo sobre la conferencia de ministros de Relaciones Exteriores Americanos que se realizará en Río de Janeiro.

Estas respuestas del secretario de Estado fueron entregadas por escrito para contestar a un cuestionario presentado por los cronistas. Mr. Byrnes eludió la contestación a una tercera pregunta, en la cual se le pedía su opinión acerca de si pensaba que la Argentina cumpliría los compromisos contraídos con las Naciones Unidas. Se cree que Mr. Byrnes ha postergado sus respuestas a los cronistas hasta el miércoles, día en que se realiza la acostumbrada conferencia de prensa.

Manifestaciones del doctor Ibarra García

WASHINGTON, 27 (AP).—El embajador argentino, Dr. Ibarra García, al comentar las informaciones según las cuales va a realizar un viaje a Buenos Aires en relación con el nombramiento de Mr. Braden, declaró que no tenía comunicación alguna acerca de su posible regreso y que carecía de planes al respecto. "Es evidente —agregó— que no puedo proyectar dirigirme a la Argentina hasta que reciba instrucciones de mi gobierno, y no las he recibido todavía".

Comentarios periodísticos en Washington

WASHINGTON, 27 (AP).—Los diarios de esta ciudad ven en la repentina rigidez de la política de los Estados Unidos con la Argentina otra prueba de la decisión de Mr. Truman en el sentido de restablecer la democracia en todas partes.

"The Washington Star" dice:

"Ahora que el final de la guerra hace posible una mayor libertad de acción posible una mayor libertad de acción en el campo diplomático, este gobierno se propone evidentemente seguir una política más fuerte frente a aquellos países que sólo practican de labios para afuera, y nada más, los principios democráticos". El mismo diario alude a las gestiones del gobierno norteamericano en favor de los sistemas democráticos en Europa; repite las palabras de Mr. Byrnes acerca de "la acertada interpretación", por parte de Mr. Braden, de la política del Departamento de Estado frente a la Argentina, y expresa: "El mundo, que se respeta a sí mismo y está en favor de los derechos del hombre bajo la democracia, no habrá de tolerar en adelante a un gobierno que actúa mediante la violencia y sometiendo al hombre bajo la dictadura. Este es el día de la democracia. Pero nos resta una responsabilidad: el establecimiento de gobiernos libres en el mundo entero".

El "Evening News" pasa revista a los esfuerzos diplomáticos del gobierno norteamericano para restablecer los gobiernos democráticos en Bulgaria y Polonia y agrega: "Mientras tanto, en la Argentina la dictadura ha quebrantado las promesas de reforma que hicieron posible su aceptación en el seno de las Naciones Unidas y en la práctica ha engañado al Tío Sam. En consecuencia, Mr. Truman ha ordenado al embajador en Buenos Aires que regrese a Washington para actuar como secretario ayudante de Estado. Se trata de una medida de doble efecto: la advertencia sobre una ruptura de relaciones, a menos que mejore la situación, y —como lo puntualizó enérgicamente el embajador Braden— darle a este último una situación más favorable para llevar a la práctica la lucha contra el doble juego del fascismo argentino".

Por su parte, el "Washington Post" dice que la designación de Mr. Braden para el cargo de secretario ayudante de Estado será un nuevo aviso al coronel Perón de que los Estados Unidos apoyarán, en realidad, la "previsora dirección" de Mr. Cordell Hull. Agrega que los Estados Unidos "se proponen dar amplia oportunidad al pueblo de la Argentina para que se libere del régimen que constituye una amenaza latente para la paz y seguridad del continente".

Al censurar el trato suave otorgado a la Argentina por Mr. Rockefeller, dice que éste "advirtió la equivocación de su tolerancia hacia la Argentina un poco tarde para salvar su puesto". Agrega que en lugar de formular una

(Continúa en la 2a. pág., 3a. col.)

EL P. E. HARÁ OFICIAR HOY UN TEDÉUM EN ACCIÓN DE GRACIAS POR LA PAZ

El gobierno argentino hará oficiar un solemne Tedéum hoy a las 11.30 en la Catedral Metropolitana en acción de gracias por la paz del mundo. Al oficio religioso concurrirán los miembros del Poder Ejecutivo y del cuerpo diplomático, así como altos funcionarios de la administración.

LA NUEVA COSECHA DE MAÍZ SERÁ DE 2.965.500 TONS.

Resulta inferior a las obtenidas normalmente, lo que se debe a falta de lluvias

Por intermedio de la Dirección de Estadística, el Ministerio de Agricultura ha estimado la producción de maíz en el año agrícola 1944|1945, para el total de la República, en 2.965.500 toneladas.

Este último cálculo establece una disminución de 104.200 toneladas (3,4 por ciento) con relación al pronóstico publicado el 29 de mayo último, como consecuencia del reajuste de cifras efectuado sobre la base de una más exacta apreciación de la superficie perdida y la comprobación de los rendimientos unitarios obtenidos en las distintas zonas de producción.

Esta cosecha de maíz resulta inferior a las obtenidas normalmente, como se desprende del análisis de la superficie cultivada, la proporción del área perdida y los rendimientos registrados. La causa principal de esta merma debe atribuirse a la falta de humedad que debieron soportar los cultivos, en diversos períodos de su evolución.

La superficie sembrada, de 4.017.300 hectáreas es menor en cerca de 1.152.100 hectáreas al promedio del quinquenio 1939|40-1943|44, y también inferior en 1.879.200 hectáreas, aproximadamente, al del decenio 1934|35-1943|44.

De la totalidad de la superficie cultivada se cosecharon 2.054.450 hectáreas, lo que significa una proporción de área perdida o pastoreada equivalente al 48,9 o|o. Para el quinquenio 1939|40-1943|44, esta relación fué del 32 o|o, y para el decenio 1934|35-1943|44, del 29 por ciento.

Los rendimientos por hectárea en el quinquenio y decenios considerados promediaron, respectivamente, 1998 y 1900 kilogramos. En el año actual alcanzan solamente a 1443 kilogramos.

Resulta así que la producción de maíz en este período es inferior a la obtenida en los últimos 20 años, con excepción de 1942-43. Esta cosecha, con relación a los promedios del quinquenio y decenio últimos, es inferior aproximadamente en 5.100.000 toneladas y 5.012.000 toneladas, respectivamente.

Seguidamente se transcriben las cifras sobre producción de los años 1939-40 a 1943-44 y los promedios quinquenal y decenal.

Período	Producción Toneladas
—	—
Promedio 1934/35-1943/44 ..	7.977.960
Promedio 1939/40-1943/44 ..	8.064.036
1939/40	10.375.000
1940/41	10.238.000
1941/42	9.034.000
1942/43	1.943.180
1943/44	8.730.000
1944/45	2.965.500

Con respecto a la producción del año anterior, la actual es menor en proporción del 66 o|o, y corresponden las disminuciones más sensibles a Córdoba y Entre Ríos.

Las dos grandes provincias productoras de maíz, Buenos Aires y Santa Fe, contribuyen este año sobre el total de la República con el 84,1 o|o de la producción. El resto de la zona de cultivo de los cereales produjo el 10,5 por ciento, y las demás provincias y territorios, en conjunto, el 5,4 o|o.

EL TIEMPO

Pronóstico del Serv. Met. Nac.

HOY: Bueno. Leve descenso de temperatura. Otras informaciones en la página 10

Ayer: Temp. máx., 19,7; mín., 7,7.

Sol: saldrá hoy a las 7.19; se pondrá a las 18.32, hora oficial

DESCENDIERON EN EL JAPON ALGUNAS TROPAS ALIADAS

DIEZ AVIONES DE TRANSPORTE ATERRIZARON EN ATSUGI CON TÉCNICOS, EQUIPOS Y TROPAS

Entretanto, los buques de la flota al mando del almirante Halsey penetraron en la bahía de Sagami y anclaron a 40 millas de Tokio

MANILA, 28 (AP). — Las primeras tropas de ocupación norteamericanas, transportadas por aire, descendieron hoy, martes, en el territorio del Japón. Diez aparatos de transporte, con la inclusión de tres aviones cargados con equipos de comunicaciones especiales, aterrizaron en el aeródromo de Atsugi, a unos 28 kilómetros de Tokio.

El anuncio del descenso de las fuerzas norteamericanas en territorio metropolitano japonés fué hecho por el general MacArthur a las 9 de hoy, martes. La formación de transporte se encuentra bajo el comando del coronel John Lackey. Estos contingentes llegaron al aeródromo de Atsugi alrededor de las 9 —20 del lunes, hora del este de la Unión—. Entre las primeras tropas de ocupación figuran unos ciento cincuenta técnicos y especialistas. Estos diez transportes son los primeros de los 48 que conducirán tropas al aeródromo citado en preparación de la ocupación formal y de la entrada oficial del general MacArthur en suelo enemigo, el jueves próximo. Las fuerzas fueron conducidas en transportes, bimotores, cuadrimotores, así como también en B-17, Fortalezas Volantes.

La primera tarea de los cuerpos técnicos y especialistas será el arreglo del sistema de comunicaciones, llevando las indicaciones norteamericanas, así como preparar el desembarco para el general MacArthur.

El aeródromo de Atsugi, al igual que todos los demás con que cuentan los japoneses, no son lo suficientemente grandes para los aparatos norteamericanos. La pista más extensa de los tres aeródromos más importantes del Japón tiene 5600 pies —aproximadamente 1680 metros. La formación de vanguardia tuvo que hacer frente a este primer obstáculo. Los equipos de comunicaciones especiales llevados en tres transportes capacitarán a los especialistas del cuerpo de señaleros para ponerse en contacto inmediatamente con las fuerzas avanzadas establecidas en la base de Okinawa. Además, un grupo comandado por el coronel Charles Tench supervisará los preparativos japoneses, de acuerdo con los planes presentados a los emisarios japoneses en la conferencia celebrada en Manila hace varios días.

En la bahía de Sagami

CON EL ALMIRANTE HALSEY EN LA BAHIA DE SAGAMI, 27 (AP).—Encabezadas por el acorazado norteamericano Missouri, buque insignia del almirante Halsey, las unidades de la tercera flota penetraron en la bahía de Sagami y anclaron a una distancia de menos de 40 kilómetros de Tokio. Mil doscientes aviones evolucionaron sobre la flota, en la cual figuran unidades británicas, al mando del almirante Fraser, entre ellas los acorazados Duke of York y King George V, que ancló fuera de la costa, a la sombra del Fujiyama, a las 13.30.

Los barreminas iniciaron inmediatamente la tarea de limpiar el camino hasta la base naval de Yokosuka, situada a 15 millas de distancia por mar y a 13 kilómetros por tierra, a través de la península de Miura desde la localidad de Katase. Millares de japoneses se alineaban en la costa, desde donde podían ver perfectamente la flota de las potencias vencedoras. Las primeras unidades de las fuerzas de ocupación del almirante Halsey, al mando del contraalmirante Oscar C. Badger, penetrarán en la bahía de Tokio mañana, atravesando el estrecho de Uraga, en el cual hay emplazada artillería pesada enemiga.

Dos horas antes de entrar en la bahía de Sagami el Missouri tomó a su bordo a los emisarios japoneses, presididos por el capitán Yoshihiko Takasaki, oficial de estado mayor de la base de Yokosuka, y el capitán Inaho Otami, oficial de estado mayor del departamento naval de Tokio. Los japoneses informaron que se han hecho progresos en la tarea de barrer las minas colocadas en las bahías de Sagami y Tokio, y dijeron que han recibido instrucciones sobre los preparativos que se harán el jueves para los desembarcos en Yokosuka.

El almirante Halsey no vió a los emisarios, a quienes atendió su jefe de estado mayor, contraalmirante Robert B. Carney. Los japoneses han recibido instrucciones, entre otras cosas, de evitar toda resistencia, la cual será considerada como motín contra las órdenes del Emperador y se castigará por medio de la fuerza.

Las defensas costeras japonesas deberán señalar el lugar donde se halla cada cañón con una bandera blanca y evacuar todo el personal militar de las tres islas de la bahía de Tokio, así como del fuerte Futtsu Saki, en la península de Chiba, en el lado este de la bahía de Tokio. Todas las piezas de artillería deberán ser inutilizadas. Todas las armas y municiones deben ser encerradas en los polvorines y depósitos. Los buques que se encuentran en la bahía deberán ser despojados de todo "camouflaje", a fin de que puedan ser perfectamente reconocidos desde el aire. Todo el personal naval que no sea absolutamente necesario en la base debe ser retirado antes de las 4 de la mañana, igual que todos los empleados civiles. Todo el personal de los fuertes de la isla, sin excepción, deberá ser evacuado. Diez oficiales japoneses desarmados, que hablen inglés, deberán hallarse en la rampa de hidroaviones y en la base aérea de Yokosuka a las 10 de la mañana, para actuar como guías. El mismo número de oficiales deberá hallarse en el dique seco Nº 2 de Yokosuka. Un oficial naval desarmado se presentará al contraalmirante Oscar E. Badger, comandante de las fuerzas especiales de ocupación, y al comandante de las fuerzas de marinos, para servirles de guía e intérpretes.

La flota pasó a corta distancia de la isla que otrora constituía la defensa principal de la entrada de Sagami.

Entraron en la bahía de Tokio

CON LA III FLOTA DE LOS ESTADOS UNIDOS, 28 (AP). — Unidades navales norteamericanas entraron en la bahía de Tokio, mientras se realizan los preparativos finales para el desembarco de 10.000 marineros y soldados de la infantería de marina en la base naval de Yokosuka, el jueves próximo.

Preparativos para los desembarcos

MANILA, 28 (AP). — La gran flota aliada tiene sus fuegos encendidos, y sólo espera que los rastreadores terminen su tarea de eliminar los campos minados para entrar triunfalmente hoy, martes, en la bahía de Tokio. La formación naval aliada, con el acorazado Missouri como nave insignia, fondeó en la rada de Sagami, al sur de Tokio, cumpliéndose así uno de los actos finales del drama que culminará con la formalización de la rendición japonesa.

Simultáneamente, en los aeródromos de las fuerzas aéreas del ejército de los Estados Unidos en Okinawa se ultiman los preparativos para la partida de los quince aviones de transporte que desembarcarán en el aeródromo de Atsugi a las fuerzas aerotransportadas de vanguardia, que se harán cargo de esa base, situada sólo a 30 kilómetros del centro de Tokio, donde aterrizarán el jueves próximo el general Douglas MacArthur, su estado mayor, y por lo menos 7500 soldados.

El comandante supremo de las fuerzas aliadas anunció que viajará con el teniente general Robert Eichelberger, comandante del ejército norteamericano, que, veterano de largas campañas en las islas Filipinas, ha sido elegido como fuerza de ocupación para la zona de Tokio. Estas fuerzas desembarcarán en Yokohama, el puerto de Tokio, y en Takyama-Hojo, puerto situado en la península que protege la entrada oriental de la bahía de Tokio. Los desembarcos de estas tropas serán preparados por 10.000 soldados de infantería de marina y tropas de marinería, que el jueves próximo se harán cargo de la gran base naval de Yokosuka y de tres fortalezas insulares próximas. La base naval de Yokosuka, una de las más importantes del Japón, tiene capacidad para toda una flota. Allí están instalados los astilleros y diques de carena más grandes del Imperio Japonés, y en razón de su importancia, es considerada como una de las mejores defendidas de todo el mundo. Allí tiene su sede el primer distrito naval japonés, cuya jurisdicción se extiende desde la Kuriles, en el Norte, hasta las islas de Bonin, en el Sur. Las fuerzas del VIII ejército comenzarán el desembarco dos días después de la llegada del general MacArthur, que según el anuncio formulado en ésta, tendrá efecto el 30 del corriente.

Los desembarcos en Kyushu

SAN FRANCISCO, 27 (AP). — La agencia Domei informó que los desembarcos aliados en la isla de Kyushu han sido aplazados hasta el próximo 3 de septiembre, "debido al mal tiempo". Esos desembarcos habían sido originalmente fijados para el 10.

La rendición en el sudeste de Asia

RANGUN, 27 (AP).—Llegan a su conclusión las negociaciones para la rendición de 200.000 o más combatientes japoneses del sudeste de Asia. Los plenipotenciarios llegaron ayer de Saigon y realizan las sesiones con los delegados del almirante Mountbatten.

La delegación japonesa es presidida por el teniente general Takazo Namata, jefe del estado mayor del mariscal conde Juichi Terauchi, comandante de los ejército meridionales del Mikado. El principal delegado de Mountbatten es el teniente general F. A. M. Browning.

Se espera que la rendición final será firmada en Singapur, simultáneamente con la aceptación por parte del general MacArthur, de la rendición japonesa a bordo del acorazado Missouri, en la bahía de Tokio.

Las guarniciones de diversas islas

GUAM, 27 (AP).—El comando de la flota anunció que se realizan negociaciones para la capitulación de varias fortalezas insulares japonesas que fueron dejadas atrás en el avance norteamericano en el Pacífico. Los comandantes nipones decidieron rendir las guarniciones de Rota, en las Marianas; Jaluit, en las Marshall, y Yap, Truk y Palau, en las Carolinas, tan pronto reciban de Tokio las instrucciones pertinentes. También se hacen gestiones con los comandantes de Ponape y Jusaie, en las Carolinas, y Wake y Nauru.

La reunión de la Dieta

SAN FRANCISCO, 27 (AP). — La Agencia Domei informó en una transmisión de Radio Tokio que la sesión extraordinaria de la Dieta comenzará el 4 de septiembre en lugar del 2. También informó que había sido abolido el Ministerio de la Gran Asia Oriental, el cual será incorporado al de Relaciones Exteriores.

Otra transmisión de Radio Tokio anunció que el ministro de Guerra, general Shinomura, emitió "un llamamiento urgente a los soldados japoneses para que no continuaran luchando en los bolsones aislados, diciendo que tal acción "sólo contribuirá a hacer aún más grave la agonía del pueblo japonés".

El Gobierno solicitó permiso al general MacArthur para reanudar el servicio de "ferryboat" entre el Japón y Corea, con el objeto de poder repatriar a los japoneses y coreanos que se hallan en los dos países. La Agencia Domei anunció que los funcionarios del Gobierno han dejado de trabajar los domingos. Durante la guerra todas las oficinas gubernativas trabajaban siete días a la semana, inclusive el Gabinete.

El "Nippon Times" publica un editorial en el cual exhorta al pueblo a "librarse de su carga de penas" en espera de "un mundo verdaderamente mejor". Afirma que los vencedores tienen la responsabilidad moral de eliminar la diferenciación racial, "para que todos los hombres tengan iguales responsabilidades y derechos".

LA RENDICIÓN EN EL SUDESTE DE ASIA

RANGUN, 27 (AP). — Los emisarios japoneses firmaron los instrumentos preliminares de la capitulación en el sudeste de Asia, a la 1 del lunes, en el gran salón de baile de la Casa de Gobierno de Birmania. La ceremonia se realizó después de dos días de negociaciones y allana el trámite para la reocupación por los aliados de Singapur, las Indias Orientales Holandesas y el sudeste de Asia.

Un representante debidamente acreditado del mariscal, conde Juichi Terauchi, comandante de los ejércitos japoneses del Sur, firmó el documento de rendición, haciéndolo en nombre del almirante Lord Louis Mountbatten el teniente general F. A. M. Browning. Este último informó a los emisarios japoneses que deben tomar las medidas necesarias para allanar las operaciones relacionadas con la capitulación final en la fecha oficial de la rendición fijada para el 2 de septiembre.

LOS CHINOS SIGUEN OCUPANDO TODO EL TERRITORIO PATRIO

Tanto el gobierno de Chungking como los comunistas buscan un acuerdo

CHUNGKING, 27 (AP).—Las fuerzas del mariscal Chiang Kai-shek proceden a la rápida ocupación de todo el territorio chino, mientras las tropas japonesas prosiguen replegándose sin lucha para reagrupar todas sus formaciones, a los efectos de dar cumplimiento a los términos de rendición.

El alto comando chino anunció que las fuerzas nacionales penetraron en Champing, provincia de Honan, y avanzaron hacia Nanyang, otrora importante baluarte chino. Otras unidades avanzaron hacia Chumatien, importante punto de la línea férrea de Pekín a Hankow, en el centro de la provincia de Honan. Otras informaciones extraoficiales anuncian que Cantón y Nankin están ya en manos de los chinos. Un portavoz del ejército informó que las primeras tropas nacionales entraron en Nankin el sábado y encontraron en su mayoría los edificios en bastante buenas condiciones. Se indicó que en los primeros momentos hubo algunos disturbios, pero que las formaciones chinas de ocupación restablecieron rápidamente el orden.

Al mismo tiempo, los funcionarios civiles y militares se disponen a aceptar la rendición formal de las fuerzas japonesas en China. Todas las organizaciones del régimen chino títere de los japoneses fueron disueltas y han comenzado a publicarse los diarios nacionales. De Chungking partieron los 159 funcionarios chinos, que aguardaban la liberación de Nankin para comenzar las ceremonias de la rendición.

El comando chino anunció ayer la liberación de ocho importantes ciudades, incluso Lachokow, en el norte de la provincia de Hupeh, y Wuyang, Siangcheng y Likwanchiu, en la provincia de Honan. Asimismo fué liberada la importante estación de Loho, sobre el ferrocarril de Pekín a Hankow.

Mientras tanto, una radioemisora de Yenan anunció que fuerzas del ejército regular chino y "parte de las tropas aéreas norteamericanas en China" comenzaron a llevar esta mañana unidades aerotransportadas a la zona de Shanghai. Los desembarcos fueron realizados pacíficamente, de acuerdo con los arreglos hechos con los japoneses.

Mejora la situación política

CHUNGKING, 27 (AP).—La confusa situación reinante en China, que amenazaba provocar una guerra civil, parece haber mejorado notablemente y estar próxima a su normalidad. El mejor índice de esto es el viaje del mayor general Patrick J. Hurley, embajador de los Estados Unidos en China, a Yenan, donde mantendrá algunas conversaciones con los dirigentes del régimen comunista y tratará de que se avenga a celebrar, en Chungking, una conferencia con el generalísimo Chiang Kai-shek, a fin de llegar a un acuerdo que permita asegurar la tranquilidad y la paz en la convulsionada China.

Si el tiempo lo permite, el mayor general Hurley espera regresar a Chungking mañana, acompañado de Mao Tse Tung, presidente del régimen comunista chino con asiento en Yenan, y de sus secretarios. Poco antes de su partida, el mayor general Hurley declaró:

"Voy a Yenan con el consentimiento y plena aprobación del general Chiang Kai-shek y por invitación de Mao Tse Tung, presidente del Partido Comunista de China. Acompañaré al líder comunista y a su comitiva hasta Chungking, donde entrará en negociaciones directas con el generalísimo y el gobierno nacional. Me siento feliz de regresar a Yenan. Trabajamos continuamente durante más de un año para ayudar al gobierno nacional en sus esfuerzos para alejar la posibilidad de una guerra civil en China. En la controversia ha habido tantos elementos de conflicto que nos complace haber podido mantener el respeto y la confianza de los líderes de ambas partes".

A su vez, el mariscal Chiang Kai-shek se prepara para estas conversaciones, largamente demoradas, con el propósito de llegar a un rápido y pacífico acuerdo con los comunistas. El régimen de Yenan, poco después que se dió a conocer la declaración soviética sobre un completo apoyo y cooperación al gobierno nacional del mariscal Chiang Kai-shek, expresó su deseo de celebrar conferencias con el Kuomintang, y urgió la formación de un gobierno de coalición popular. Los comunistas, en una transmisión desde Yenan, que fué captada por el Servicio Federal de Comunicaciones, presentaron un programa de seis puntos solicitando una conferencia en la que participen todos los partidos de China, elecciones libres y reconocimiento de un gobierno elegido por voto popular para lograr "una paz inmediata y evitar una guerra civil".

Llegaron a Chungking técnicos rusos

CHUNGKING, 27 (R). — Llegaron hoy de Moscú varios técnicos industriales y mineros de la Unión Soviética a fin de conferenciar con los funcionarios de la Comisión de Producción de Guerra y del Ministerio de Asuntos Económicos sobre la futura cooperación chino-soviética.

MÁS ISLAS DE LAS KURILES OCUPARON LAS TROPAS RUSAS

Terminaron las operaciones en Manchuria, Sakhalin y el norte de Corea

MOSCU, 27 (AP).—La ocupación por las fuerzas soviéticas de todo el territorio que mantenían los japoneses en Manchuria, el norte de Corea y el sur de la isla de Sakhalin, ha quedado prácticamente completada y, según un anuncio oficial, otros 30.000 oficiales y soldados enemigos se rindieron a los ejércitos del mariscal Vasilevsky.

El alto comando soviético dió a conocer en la fecha un conciso comunicado, en el que expresa solamente que no se produjeron cambios en los diversos sectores del frente del Extremo Oriente, y por sexto día consecutivo termina con la frase siguiente: "Continúa la recepción de las unidades y formaciones japonesas que se rinden". Con los 30.000 soldados de las fuerzas imperiales japonesas que se rindieron en la última jornada, la cifra total se eleva a 438.000 hombres. La cesación de los movimientos de las tropas rusas en el frente oriental se produjo al mismo tiempo que el general MacArthur anunciara que sus tropas ocuparían la parte sur de Corea. Los rusos se habían desplazado hasta las regiones centrales de la península, sobre una línea general que corre desde Heijo, sobre la costa occidental, hasta Gensan, sobre la oriental. Estos puntos se encuentran al norte de los 38 grados de latitud, la línea demarcatoria que sería señalada oficialmente.

Despachos llegados a Moscú anuncian que la ocupación del sur de la isla de Sakhalin, situada a unos 40 kilómetros al norte de Hokkaido, isla del territorio metropolitano del Japón, ha sido completada, al desplazarse las tropas rusas sobre todas los localidades enemigas que no habían sido ocupadas desde la zona portuaria de Eutaka.

Mientras tanto, las fuerzas rusas que operan en las Kuriles, avanzando al Sur desde las conquistadas islas de Onnekotan, Shashikotan y Matsuma, se apoderaron de Rashowa, Ushichi Kebi y Shimushiri. Las tropas rusas marchan rápidamente sin encontrar oposición de las guarniciones enemigas.

EL JAPÓN ADMITE EL FRACASO DE SU ACCIÓN POLÍTICA

SAN FRANCISCO, 27 (AP).—La radiemisora de Tokio admitió que el Japón fracasó en su esfuerzo para conquistar la "buena voluntad de las naciones del continente asiático en su región meridional". Expresó que los japoneses estuvieron incapacitados para "conquistar los corazones de los chinos". Señaló que el caso de Birmania "fué el más desafortunado" y que la misma situación "desafortunada" prevaleció en las islas Filipinas, en las Indias Orientales Holandesas, en la Indochina y en la India. Añadió que "tratamos de apresurar demasiado las cosas. Nos hicimos irritables en nuestro apresuramiento. No tenemos la capacidad para esperar que las cosas sigan su propio curso. Si hubiéramos llegado a sus corazones, las cosas probablemente habrían terminado en forma distinta".

Una designación

NUEVA YORK, 27 (AP).—La agencia Domei anunció que Katsuo Okazaki, director de la Oficina de Investigaciones del Ministerio de Relaciones Exteriores, ha sido designado director general de la Oficina Central de Enlace, que ha sido establecida por el gobierno japonés para atender todos los asuntos vinculados a las relaciones con las fuerzas de ocupación aliadas.

La situación en Shanghai

CHUNGKING, 27 (AP).—Shanghai, la ciudad más grande y populosa de China, se encuentra nuevamente bajo la fiscalización china, después de ocho años de ocupación japonesa, según lo anuncia un despacho de la citada ciudad.

El primer despacho que llega a Chungking desde que los japoneses ocuparon esa gran ciudad portuaria, en 1937, expresa que las fuerzas clandestinas del gobierno nacional se apoderaron de Shanghai. Posteriormente, Mr. Byrnes en el sentido de que el

LA ALIANZA RUSO-CHINA ES CONSIDERADA COMO UN FIRME APOYO PARA LA PAZ MUNDIAL

Se dieron a conocer los textos de los acuerdos referentes a la Mogolia Exterior, Sinkiang y los puertos de Dairen y Port Arthur

MOSCU, 27 (AP).—El anuncio en el cual se revelan los detalles de la alianza con China ha sido recibido favorablemente en toda Rusia. La radio de Moscú lo transmitió como la noticia más importante del día. La característica principal de la alianza, a juicio de los observadores, es la que se refiere al apoyo moral y técnico que Rusia prestará a China. Se considera que los dos países vuelven ahora a las estrechas relaciones de amistad que los unían cuando firmaron el tratado de 1924.

Los Estados Unidos y Gran Bretaña, que durante la guerra criticaron en diversas ocasiones a Chungking, se encuentran ahora con que China ha llegado a una base de entendimiento con Rusia que puede producir un acuerdo tan estrecho como el que existía anteriormente entre los dos países. Rusia reconoció plenamente al gobierno de Chiang Kai-shek, sin mencionar para nada a las fuerzas comunistas chinas. Se ha sabido de excelente autoridad que cuando los representantes chinos y soviéticos se reunieron por primera vez para discutir la actual alianza, los chinos no esperaban llegar a un acuerdo tan amplio. Fué Rusia la que propuso resolver todos los problemas y ante una actitud tan realista, en la que se expresaba tanto deseo de arreglar las cuestiones pendientes, el Dr. Soong requirió y obtuvo autorización para acometer la alianza sobre dicha base mucho más amplia. Se dice que los cimientos de dicha alianza fueron colocados en El Cairo y Teherán, tomando muy activa parte el extinto presidente Roosevelt.

El diario "Pravda" dice que el acuerdo tiene gran importancia histórica y que la alianza habrá de beneficiar a todo el mundo.

Satisfacción en Washington

WASHINGTON, 27 (AP).—El anuncio de los términos del nuevo tratado entre la Unión Soviética y China es interpretado como una nueva prueba de que las relaciones entre los Estados Unidos y Rusia se encuentran en excelente estado. En efecto, en esferas diplomáticas de esta capital se considera ese convenio como uno de los más importantes instrumentos internacionales en apoyo de la paz y los funcionarios norteamericanos estiman que carecen ahora de fundamento los temores de una guerra civil entre los comunistas del norte de China y las fuerzas nacionalistas del generalísimo Chiang Kai-shek.

Además de las mencionadas, otras dos circunstancias contribuyen a la convicción de que las relaciones oficiales entre Washington y Moscú se encuentran en un plano excelente de buena voluntad: en primer término, la decisión de permitir la entrada de corresponsales norteamericanos en el este de Europa, de modo que se podrán enviar informaciones libres de censura después de varios años. Esa franquicia fué aplicada anteriormente a Bulgaria y Polonia y el secretario de Estado, Mr. Byrnes, reveló hoy que ha sido extendida también a Hungría.

Otro hecho significativo es la postergación de las elecciones en Bulgaria, cuya realización fué criticada por los gobiernos de Gran Bretaña y los Estados Unidos como poco democrática, por cuanto las autoridades búlgaras no daban oportunidad a los ciudadanos para elegir otros candidatos que no fuesen los oficialistas. Las elecciones iban a efectuarse ayer, pero han sido postergadas indefinidamente.

Del conjunto de esos antecedentes, los observadores extraen la conclusión de la buena disposición de la Unión Soviética a trabajar en colaboración con las demás grandes potencias, que muchos temían no fuese posible en la época inmediatamente posterior a la guerra. De acuerdo con las cláusulas del tratado, queda disipado el temor de que Rusia pretendiese conservar la totalidad o parte del territorio de Manchuria o intentase una penetración política en zonas de China en abierto conflicto con los intereses y la política de los Estados Unidos, que procuran convertir a China en una nación fuerte y en eje del mantenimiento de la paz en el Lejano Oriente. El tratado anunciado ayer revela que la Unión Soviética persigue también una política similar, subrayándose las palabras de Mr. Byrnes en el sentido de que el tratado ruso-chino constituye "un importante paso adelante" en las relaciones entre los dos países.

Declaración del Dr. Soong

CHUNGKING, 27 (R).—El doctor T. V. Soong, primer ministro chino, declaró que el nuevo tratado de alianza y ayuda mutua entre China y la Unión Soviética es una garantía de paz duradera en el Lejano Oriente.

Afirmó que las frases de dicho tratado en las que se estipula que cualquier ayuda moral o material prestada por la Unión Soviética será exclusivamente para el gobierno central de Chungking, y que Rusia no interferirá en los asuntos internos de China, constituyen la mayor contribución a la unidad de este país.

Texto de los acuerdos

LONDRES, 27 (AP).—Damos a continuación el texto de los acuerdos chino-soviéticos sobre la prestación de ayuda al gobierno central de China, la soberanía de China en Manchuria y acontecimientos de Sinkiang y otros puntos:

El excelentísimo señor ministro, en relación con la firma, en esta fecha, del tratado de amistad y alianza entre China y la Unión de Repúblicas Socialistas Soviéticas, tiene el honor de dejar sentadas las siguientes estipulaciones, que son del entendimiento de ambas partes contratantes:

10).—De conformidad con el espíritu del tratado arriba citado, para llevar a la práctica sus ideas y propósitos generales, el gobierno soviético se halla dispuesto a prestar a China un apoyo moral y ayuda con equipo militar y otros recursos materiales. Este apoyo y ayuda son otorgados íntegramente al gobierno nacional como gobierno central de China.

20).—En el curso de las negociaciones sobre los puertos de Dairen y Port Arthur, así como acerca de la explotación conjunta de la Línea Férrea China de Changchung, el gobierno soviético ha considerado que las provincias orientales como parte de China y ha confirmado nuevamente el respeto de la plena soberanía china sobre las tres provincias orientales y el reconocimiento de su integridad territorial y administrativa.

30).—En lo relativo a los últimos acontecimientos en Sinkiang, el gobierno soviético considera, como se declara en el artículo 5o. del tratado de amistad y alianza, que no tiene intención de intervenir en los as

EISENHOWER HABLÓ DE LOS PROBLEMAS DE LA OCUPACIÓN

FRANCFORT, 27 (R).—El general Eisenhower definió los objetivos que persiguen las fuerzas norteamericanas de ocupación en Alemania al inaugurar hoy en esta ciudad la conferencia, que tendrá tres días de duración, acerca del gobierno militar de la zona ocupada.

El general Eisenhower dijo:

"Debemos saber y comprender lo que estamos haciendo en Alemania. Hasta el 8 de mayo nuestras tropas tenían solamente la misión de derrotar a las fuerzas enemigas, y a partir de ese día, el cometido del ejército es apoyar al gobierno militar implantado en nuestra zona".

Después habló el segundo jefe de estado mayor, coronel Hayder Smith, quien dijo: "El fracaso de nuestra política de "desnacificación" indicaría, tanto a los alemanes como a nuestros propios ciudadanos, que no podemos o no queremos realizar los principales objetivos fijados en esta guerra. La ansiedad y avidez con que los representantes de nuestro gobierno y nuestros diarios comentan las afirmaciones de que aun quedan muchos nazis ocupando puestos públicos, es prueba de la importancia que se da en nuestro país a los objetivos que debemos alcanzar. La misma importancia se da a la "desnacificación" de los alemanes".

La bomba atómica ha creado la necesidad de abolir la guerra

Por SIR WILLIAM BEVERIDGE

LONDRES, 27 (INS).—La bomba atómica completa la revolución que en el carácter de la guerra empezó a producirse en 1914, y hace ya necesaria una revolución paralela en el gobierno de la humanidad por las razones que pasaremos a puntualizar:

1º Al arrasar dos ciudades japonesas, la bomba atómica ha borrado final y formalmente toda distinción entre militares y civiles como objetivos de ataque. ¿Cuántas personas recuerdan hoy en los Estados Unidos y Gran Bretaña la pregunta que en los primeros meses de la guerra dirigió la Unión a los combatientes europeos acerca de su política respecto al bombardeo de objetivos que no fuesen estrictamente militares?

2º Es casi seguro que la bomba atómica relegará a los museos a todas las demás armas de la guerra moderna: tanques, acorazados, cañones, fusiles y masas de soldados, que irán a reunirse con los largos arcos de Agincourt y los sables de Balaclava. La preparación para la guerra con bombas atómicas podría ser, juzgándola en términos económicos, relativamente barata. Los dos mil millones de dólares que, según se dice, gastáronse en los Estados Unidos para que naciera la bomba atómica, no son mucho en relación con los gastos de guerra o con los despilfarros de tiempos de paz a causa de la desocupación. Es en realidad equivalente a la cantidad de recursos productivos que dejamos sin usar en Inglaterra cada año antes de esta guerra. El despilfarro en los Estados Unidos fué todavía mayor.

3º La bomba atómica ha elevado más allá de todo cálculo el precio que bien vale la pena de pagar por la paz. En un informe ante una comisión del Partido Liberal acerca de la proposición de Dumbarton Oaks, se dijo hace algunos meses: "Las guerras antiguas y las modernas son enfermedades de carácter completamente distinto. Decir a la ligera que porque ha habido guerras en el pasado debemos acostumbrarnos a tener guerras en el futuro, es decir que porque sufrimos de resfriados en el pasado deberíamos reconciliarnos con la idea de padecer la peste bubónica. La paz, como todas las demás cosas dignas de tenerse en cuenta, sólo se puede adquirir a cierto precio. La paz duradera tiene hoy un precio mucho más alto que nunca, porque las alternativas de la guerra son mucho más terribles. Debemos conquistar a toda costa la libertad de la guerra y la libertad del temor a la guerra, que es la causa principal de la guerra".

Para los que tienen imaginación, esto era una cosa obvia, aun antes de Hiroshima. Difícilmente puede hoy ser puesto en duda por nadie. Todo lo que se hablaba sobre la conveniencia de que cada nación insistiese en su soberanía o en su derecho de decisión individual final en las cuestiones de paz o de guerra, resulta anacrónico. La decisión de usar la bomba atómica sobre el Japón ha apresurado, sin duda, el fin de la guerra presente y, por lo tanto, ha salvado en China, Birmania y otros lugares incontables vidas, que compensan las que destruyó. La justificación, en último término, de dicha decisión no dependerá de ese argumento, sino del servicio que la bomba ha prestado al mostrar a la humanidad el peligro a que todos estamos expuestos.

La decisión de usar la bomba atómica nos ha puesto en la necesidad de abolir la guerra. Esto no puede lograrse reduciendo las ocasiones de disputa entre dos naciones mediante arbitrios para aumentar la prosperidad y la cooperación económica. Tales medidas son convenientes por sí mismas, pero no tienen nada que ver con la cuestión principal.

Tampoco puede lograrse la abolición de la guerra por medios negativos, o simplemente renunciando a la guerra o prohibiéndola. La solución consistirá en encontrar una alternativa que excluya la guerra como medio para resolver las disputas entre dos naciones. Este medio alternativo debe ser de alcance mundial. Ninguna nación puede contentarse ya con buscar la paz en su región particular sin hacer caso al resto del mundo.

La única alternativa que puede ser mundial es el arbitraje obligatorio por un tribunal imparcial, aplicado a todas las disputas entre todas las naciones y respaldado por una fuerza internacional aplastante. Sólo de este modo será posible que la paz se reconcilie con la libertad y el gobierno propio nacional.

El hecho de que, por el momento, el secreto de la bomba atómica, como cosa práctica, esté reducido a unos cuantos ciudadanos norteamericanos y británicos, permite una pausa durante la cual la opinión pública de todo el mundo podrá ajustarse a la nueva situación. Pero es sólo una pausa para tomar aliento. Es casi seguro que el secreto no podrá ser mantenido. A los que por el momento podrían tener al mundo en sus manos si ejercitasen su poder, les cabe la responsabilidad de hacer que el secreto jamás pueda usarse como se usó en Hiroshima y Nagasaki.

En Venezuela

CARACAS, 27 (AP).—El diario "El Heraldo" declara que la aceptación de la renuncia de Mr. Nelson Rockefeller y la designación de Mr. Spruille Braden para reemplazarlo, indican que los Estados Unidos "emplearán una política más enérgica respecto al gobierno argentino". Agrega que esa política "es la aspiración de casi todos los pueblos amigos de la democracia, que ven en el régimen Farrell-Perón una amenaza contra los principios por cuya defensa el mundo acaba de terminar una sangrienta guerra".

Comentario colombiano

BOGOTA, 27 (AP). — El diario "El Tiempo" publica un editorial en el que después de recordar que Mr. Braden fué embajador en Bogotá, lo llama "uno de los más grandes amigos de Colombia", y le atribuye gran parte de los méritos inherentes a la terminación de la guerra del Chaco. Añade que Mr. Braden "representa en su vigorosa personalidad la política de la colaboración leal y franca". El editorial no se refiere a sus actividades en Buenos Aires y sólo dice que actuó como "un entusiasta demócrata".

LONDRES SEGUIRÁ COMPRANDO CARNES DE LA ARGENTINA

LONDRES, 27 (AP). — El embajador argentino, Dr. Miguel Angel Cárcano, declaró que el ministerio británico de Alimentos continuará adquiriendo carnes argentinas para las Naciones Unidas, como lo ha estado haciendo durante la guerra.

El Dr. Cárcano dijo al corresponsal que aunque carece de detalles respecto al acuerdo concertado en Buenos Aires, tiene entendido que permite a la Argentina negociar convenios con otras naciones para la venta de carnes, pero que el Ministerio de Alimentos adquirirá los excedentes disponibles de todas las clases de carnes para las Naciones Unidas.

Dijo que los precios serán "ligeramente más elevados" que los del contrato anterior, expirado hace cerca de un año, y agregó que "en todas nuestras ventas de carne al Ministerio británico de Alimentos nunca hemos tratado de obtener precios elevados, sino razonables".

El embajador explicó que la Argentina no quería sacar ventaja de aquellos que necesitaron tanto sus carnes durante la guerra y que tenía gran interés en evitar la inflación en la Argentina que podría surgir de precios muy elevados.

Declaró que las ventas de trigo y maíz a Gran Bretaña y el continente europeo dependerán, principalmente, del espacio de bodegas disponible. Indicó que no es optimista en lo que se refiere a un gran aumento en las bodegas disponibles en un futuro próximo.

Los delegados británicos que participaron en las negociaciones realizadas en Buenos Aires se encuentran ya en viaje de regreso a esta capital, juntamente con el Sr. Domingo Derisi, de la embajada argentina, que intervino en las conversaciones.

El Dr. Cárcano, que recientemente regresó de los Estados Unidos, donde presidió la delegación argentina en la Conferencia de San Francisco, manifestó que la insistencia de los Estados Unidos por incluir a la Argentina en la reunión e incorporarla a las Naciones Unidas, a pesar de la oposición rusa, fué un "buen acto de estadistas" de los Sres. Stettinius y Rockefeller. Indicó que a los representantes latinoamericanos en general "les agradó mucho" el hecho de que la Argentina se uniera a sus países en San Francisco, y declaró que "los Estados Unidos ganaron en prestigio por su política". Expresó que la prensa de la Unión lo trató "amable y lealmente" durante su estada, permitiéndole explicar sus puntos de vista acerca de la política interna de la Argentina. Agregó que manifestó a los periodistas que la campaña de la prensa norteamericana contra el gobierno argentino, en lugar de debilitarlo, lo fortalece al unir a muchos argentinos indiferentes para apoyarlo en contra de lo que creen es una tentativa de los Estados Unidos para indicar a la Argentina cómo debe dirigir sus cuestiones internas. Dijo que, sin embargo, han continuado los ataques de la prensa.

Refiriéndose a los Estados Unidos, el embajador argentino dijo que han surgido de la guerra financieramente prósperos y militarmente fuertes. En cuanto a la bomba atómica, tema obligado de toda conversación, el doctor Cárcano dijo que es enorme su potencia y que está en condiciones de destruir la civilización tal como la conocemos.

Aumentará la demanda de carne argentina

LONDRES, 27 (AP).—Un perito en el comercio de carnes manifestó que las demandas europeas de carnes argentinas serán muchos mayores que antes de la guerra y que es probable que esa situación continúe así durante varios años. El informante, que no autorizó la publicación de su nombre, manifestó que aunque la escasez de carne en la Argentina no es grave, la producción de ese país tendrá que aumentar considerablemente para poder satisfacer las demandas del extranjero. Durante toda la guerra los soldados aliados obtuvieron dos o tres veces más carne que la que consumían normalmente en la vida civil, y mientras no haya desmovilización general los ejércitos continuarán siendo alimentados en igual forma. Además de esto, que es citado como base para su producción por el informante, hay que alimentar a los pueblos liberados de Europa.

El citado perito expresó la opinión de que la Argentina necesitará cinco años aproximadamente para producir la cantidad de carne vacuna requerida, tres años para la de cordero y un año para la de cerdo. Indicó, sin embargo, que si pueden fijarse cuotas estables durante períodos regulares, la afluencia de carnes argentinas a Gran Bretaña alcanzará para fin de este año un volumen levemente inferior al de los embarques de antes de la guerra. Los embarques máximos durante la guerra fueron alrededor de un veinte por ciento superiores a los de antes del conflicto.

Para explicar la actual escasez, nuestro informante manifestó que "no es tanto la escasez como el aumento de las demandas. La producción de carne aumentó considerablemente en la Argentina durante la guerra y la cantidad de cabezas de ganado en ese país no ha disminuido en forma apreciable a pesar de que se recurrió a ella en una mayor proporción durante la guerra". Explicó que las empresas exportadoras recurrieron a sus existencias de carnes antes de estar en condiciones de adquirir ganado no totalmente engordado de los ganaderos a precios iguales o aun mayores. Indicó que se sacrificó animales más jóvenes, hasta que esa práctica llegó a una lógica terminación. Al mismo tiempo, algunos ganaderos hicieron algunas negociaciones para conservar sus existencias y todos estos factores combinados produjeron la actual escasez "artificial".

Al preguntársele si en Gran Bretaña hay tendencia hacia llegar a la autosuficiencia, manifestó que "no hay probabilidad de ello. La Argentina es el mayor país productor de carne vacuna del mundo y, en consecuencia, continuará siendo supremo".

Un índice de las demandas que la Argentina puede esperar de los países europeos en los años inmediatos de postguerra, se advierte en las siguientes cifras. Durante 1938 desde el Río de la Plata se enviaron a Europa 500.000 toneladas de carne congelada, de las cuales el 90 por ciento, aproximadamente, fué adquirido por Gran Bretaña. En 1924, cuando se registraron las cifras más elevadas después de la primera guerra mundial, los embarques alcanzaron casi el doble de la cifra indicada, de los cuales el treinta

LA NACION

R. N. PROP. INTELECTUAL Nº 146.104

Precio del ejemplar . . . 10 centavos
Ediciones dominicales y extraordinarias . . . 15 „

TARIFA DE SUSCRIPCIONES
Edición diaria

Capital, Interior, Toda América y España		Exterior	
Un mes (*) . .	$ 3.—		—
Tres meses . . .	„ 9.—	$	25.—
Seis meses . . .	„ 18.—	„	50.—
Un año	„ 36.—	„	100.—

(*) Un mes, solamente Capital

Edición Dominical Exclusivamente Excepto Capital

Seis meses . . .	$ 4.—	$	12.—
Un año	„ 8.—	„	24.—

Giros y correspondencia a nombre de la Administración: Casilla de Correo 773

dado convertir Port Arthur en una base puramente naval a disposición de los barcos de guerra y mercantes de China y la Unión de Repúblicas Socialistas Soviéticas solamente. Una comisión militar china-soviética será establecida para determinar las cuestiones relativas al uso conjunto de la base arriba nombrada. Deberá estar compuesta de dos representantes chinos y tres soviéticos. El presidente de la comisión será designado por la parte soviética y el vicepresidente por la parte china.

4).—La defensa de la base arriba citada (Port Arthur) es concedida al gobierno de la Unión de Repúblicas Socialistas Soviéticas por el gobierno chino, y la Unión de Repúblicas Socialistas Soviéticas, con el fin de defender la base naval, establecerá el equipo necesario y su costo estará a cargo del gobierno de la Unión de Repúblicas Socialistas Soviéticas.

5).—La administración civil otorgada a la zona pertenecerá a China y al efectuar las designaciones para los cargos directivos de responsabilidad, el gobierno chino deberá tomar en cuenta los intereses de la Unión de Repúblicas Socialistas Soviéticas en esa zona. La administración civil en la población de Port Arthur será designada y separada de sus cargos por el gobierno chino de acuerdo con el comando militar soviético. Las sugestiones que el comando militar soviético formule en esta zona a la administración civil china con el objeto de asegurar la defensa serán puestas en práctica por la administración china. En el caso de controversias, la cuestión ha de ser elevada para su examen y decisión a la comisión militar chino-soviética. El gobierno de la Unión de Repúblicas Socialistas Soviéticas tienen el derecho de mantener en la zona citada en el punto 2) sus fuerzas del ejército, navales y aéreas, y determinar su locación.

6).—El gobierno soviético también tiene la obligación de instalar y mantener faros, sistemas de señales y otro equipo de necesidad para la seguridad de la navegación en la zona citada.

7).—Al finalizar el acuerdo, todo el equipo militar y equipo público instalados por la Unión de Repúblicas Socialistas Soviéticas en la zona citada serán cedidos sin compensación y se convertirán en propiedad del gobierno chino.

8).—El período de duración del presente acuerdo es de treinta años. El presente acuerdo entrará en vigor a partir de la fecha de su ratificación. Los plenipotenciarios han firmado el precitado acuerdo, sellándolo debidamente.

El acuerdo sobre el puerto de Dairen

Ante la circunstancia de que ha sido concertado un tratado de alianza y amistad entre la Unión de Repúblicas Socialistas Soviéticas y la República China, así como ante la circunstancia de que la Unión de Repúblicas Socialistas Soviéticas garantiza el respeto de la soberanía china de las tres provincias orientales como parte inseparable de China, con el fin de asegurar los intereses de la Unión de Repúblicas Socialistas Soviéticas en Dairen, como puerto de exportación e importación de productos de primera necesidad de la República China, por el presente expresa su consentimiento:

1).—Para proclamar a Dairen puerto libre y abierto al comercio y a la navegación de todos los países.

2).—Para separar, con objeto de que puedan ser arrendados por la Unión de Repúblicas Socialistas Soviéticas, muelles y depósitos en el citado puerto libre, a base de un convenio por separado.

3).—La administración en Dairen será ejercida por China. El jefe del puerto será designado de entre los ciudadanos soviéticos por el gerente de la Línea Férrea China de Changchung, de acuerdo con el alcalde de la población de Dairen. El subjefe del puerto será designado en la forma arriba indicada de entre los ciudadanos chinos. Durante tiempos de paz, Dairen no será incluído en la esfera de operaciones y reglamentaciones relativas a base naval contenidas en el acuerdo sobre Port Arthur el 14 de agosto de 1945, y este puerto quedará sujeto a un régimen militar solamente en la eventualidad de una guerra con el Japón. Los productos que provengan del exterior para este puerto libre serán transportados por la Línea Férrea China de Changchung directamente a la Unión de Repúblicas Socialistas Soviéticas, como también los productos que provengan de la Unión de Repúblicas Socialistas Soviéticas por el citado ferrocarril a través del puerto libre para exportación o materiales o equipos para las instalaciones portuarias provenientes de la Unión de Repúblicas Socialistas Soviéticas, estarán exceptuados de aforos aduaneros. Los arriba citados productos deberán ser transportados en vagones precintados. Los impuestos chinos a la importación serán recaudados sobre los productos que entren en China a través del puerto libre. Los productos exportados de otras partes de China al puerto libre estarán sujetos a impuestos de exportación durante el período en que éstos sigan siendo recaudados en China.

4).—El presente acuerdo ha sido concertado por el término de treinta años. El presente acuerdo entra en vigor a partir de la fecha de su ratificación.

PORTUGAL ANULÓ LAS MEDIDAS DE GUERRA

LISBOA, 27 (INS).—Se anunció en esta capital que el ministro de Guerra ha ordenado que se levanten todas las restricciones de guerra, incluso la censura, en todo el territorio de Portugal, además de las coloniales.

CONTESTARÁ EL P. E. LAS DECLARACIONES DE N. ROCKEFELLER

(Continuación de la 1a. pág., 2a. col.)

exposición de su política "hizo un relato de lo que está ocurriendo en la Argentina, a pesar de que los desafortunados acontecimientos de allí son bien conocidos".

Juicios de un comentarista

WASHINGTON, 27 (AP).—Mr. David Lawrence, destacado articulista cuyas crónicas son publicadas por numerosos diarios, critica los acontecimientos de fin de semana en la política oficial norteamericana respecto a la Argentina y dice que "parecería que la actitud del extinto presidente Roosevelt al reconocer al actual gobierno de Buenos Aires —medida que tuvo el apoyo activo y unánime de todos los gobiernos latinoamericanos— está próxima a ser repudiada en gran parte por los Sres. Truman y Byrnes". Al aprobar las gestiones que determinaron el reconocimiento y admisión de la Argentina a la Conferencia de San Francisco, Mr. Lawrence continúa diciendo: "Ahora los gobiernos y pueblos de la América latina se sorprenderán ante el repentino cambio de política de los Estados Unidos, solos y sin consultas con ellos. La mejor política que pueden seguir los Estados Unidos es la de la paciencia y la indulgencia. Retirar al embajador que ha estado realizando progresos en nuestro nombre y no reemplazarlo rápidamente, es poner en peligro el éxito de la próxima conferencia de Río de Janeiro".

La prensa de Nueva York

NUEVA YORK, 27 (AP).—"The New York Times" publica un telegrama de Buenos Aires en el que se expresa que la designación de Mr. Braden para reemplazar a Mr. Rockefeller "se ha producido justamente en el momento en que la lucha entre la democracia y el gobierno militar en la Argentina ha adquirido extrema intensidad. La solución no está aún a la vista, pero el pueblo argentino se ha puesto de pie como rara vez lo ha hecho en toda su historia, y su decisión de continuar la lucha no evidencia ningún indicio de que vaya a flaquear".

Dícese en ese mismo despacho que es muy lamentable que la designación de Mr. Braden sea interpretada en algunos círculos como equivalente a un llamado por el Gobierno. Agrega que la creencia de que el citado diplomático ha sido designado obligatoriamente para el cargo que ocupaba Mr. Rockefeller, aun ha de tardar algún tiempo en ser destruída. "Será desvirtuada gradualmente, paso a paso, a medida que los actos oficiales del gobierno de los Estados Unidos demuestren, sin la sombra de una duda, que no existe la intención de entrar en transacciones con el presidente Farrell y el coronel Perón".

Por su parte, el "New York Herald-Tribune" inserta otro despacho de Buenos Aires. Dícese en él que la designación de Mr. Braden como secretario ayudante de Estado "pone al coronel Perón frente a un nuevo obstáculo para sus ambiciones presidenciales", agregándose que ese jefe "debe considerar ahora la posibilidad de que su gobierno no fuese reconocido por los Estados Unidos, aun cuando lograra ser elegido presidente.

El despacho dice que hay motivos para creer que Mr. Braden "no aprobará el reconocimiento de un gobierno que surja de unas elecciones que no expresen leal y libremente la voluntad de la mayoría del pueblo".

El "World Telegram" elogia al presidente Truman por su "firme política exterior" en lo tocante a las actitudes adoptadas la semana última respecto a Bulgaria y la Argentina. En un editorial titulado "El presidente Truman se define", ese diario recuerda las enérgicas actitudes de los Estados Unidos en los últimos tiempos. "En la Argentina —dice— la dictadura está quebrando las promesas de reforma por las cuales fué aceptada en el seno de las Naciones Unidas. Por lo tanto, el presidente Truman ordenó al embajador en Buenos Aires que regrese a Washington para ser secretario ayudante de Estado. Ese es un golpe doble: una advertencia de ruptura de las relaciones, a menos que mejoren las condiciones, y una mejor oportunidad brindada a Mr. Braden para desarrollar la oposición al fascismo argentino".

Mensaje de una entidad obrera

NUEVA YORK, 27 (AP).—La Comisión de Asuntos Latinoamericanos del Congreso de Organizaciones Industriales, entidad gremial que agrupa a 6.000.000 de obreros, es decir casi la mitad de los trabajadores organizados, envió un mensaje cablegráfico al embajador de los Estados Unidos en Buenos Aires, felicitándolo por su designación como secretario ayudante de Estado.

El mensaje califica el nombramiento como "inspiración para todos los elementos democráticos", y termina diciendo que "el ascenso de Mr. Braden ha sido muy bien recibido por la Comisión, que siempre ha abogado porque un estadista de su talla tenga a su cargo las relaciones con la América latina".

En el Uruguay

MONTEVIDEO, 27 (AP).—Los diarios de esta capital continúan ocupándose de la situación argentina, comentando también la designación del embajador norteamericano, Mr. Braden, para reemplazar a Mr. Rockefeller.

"La Mañana" dice que "todos los indicios coinciden en revelar la situación verdaderamente crítica por que atraviesa el actual gobierno argentino ante la creciente oposición interna, cada vez más decidida y vigorosa, y del repudio internacional que se manifiesta en duras críticas emanadas principalmente de Washington".

"El Día" inicia su artículo sobre el particular exponiendo los principales puntos del discurso pronunciado por Mr. Rockefeller, su renuncia y la designación de Mr. Braden para substituirlo. Finalmente agrega, al referirse a lo acertado de este nombramiento: "Designado ministro en la Argentina, después de mucho tiempo en que no lo había y a raíz de la resolución de su gobierno de no quedar apartado de la solidaridad americana, Mr. Braden, sin salir en ningún momento de sus obligaciones diplomáticas, vigiló el cumplimiento de sus compromisos por el Gobierno, comprobando en muchos casos su falta de seriedad y de decisión. Esto dió por resultado la creación en el vecino país de una grande y verdadera opinión pública que, cada día con mayor energía y firmeza, ha estado actuando para que las cosas volvieran a su cauce normal".

"El País" considera acertado el nombramiento de Mr. Braden y dice que "para que el gobierno militar argentino no abrigue ninguna duda acerca de los firmes propósitos que los Estados Unidos están decididos a seguir a su respecto, el secretario de Estado, Mr. Byrnes, se ha encargado de precisar el sentido de la designación del embajador Braden para secretario ayudante de los asuntos latinoamericanos. En su declaración ha afirmado expresamente que el nombramiento, además de constituir un reconocimiento a los servicios prestados en su larga carrera por el referido diplomático, se efectúa en virtud de "su acertada interpretación de la política de este gobierno en sus relaciones con el actual régimen de la Argentina". Y ya sabemos que el ex embajador estadounidense en Buenos Aires no ha tenido ambages para manifestar en todas las oportunidades que se le presentaron, y aun por encima del protocolo diplomático, las reservas que le merecía la conducta del gobierno de Farrell".

Una opinión cubana

LA HABANA, 27 (AP).—El "Diario de la Marina", comentando en un editorial la renuncia de Mr. Rockefeller y la designación de Mr. Braden, en su reemplazo, expresa:

"Los pueblos de América han de ver con sentimiento que cese Mr. Rockefeller en el cargo que lo mantenía en relación constante con todos ellos; pero tendrán compensación, ya que los vínculos establecidos por él no habrán de romperse, sino que continuarán manteniéndose, para beneficio recíproco de su patria y de las nuestras. Innecesario es, asimismo, trazar

olvidado...

Vitalis-ado

solicitado...
El cuidar el cabello con el "Método Vitalis de 60 segundos" puede hacer la diferencia.
60 segundos para friccionar el cabello con Vitalis. Sus aceites puramente vegetales dan la flexibilidad necesaria al cuero cabelludo para facilitar el crecimiento del cabello y eliminan la caspa suelta.
10 segundos para peinarse. Mojando el cabello después, se peinará rápidamente, con aspecto natural – varonil – agradablemente perfumado, tal como debe ser. ¡Mantenga su cabello sano y atrayente con Vitalis!
¡PRECIOS NUEVOS! F.C.D. CHICO $ 1.25 — MEDIANO $ 2.00 — GRANDE $ 4.00
Loción Capilar VITALIS
A BASE DE ALEFITE DE NICINO

El Alma de la Cocina Francesa!

los exquisitos
Champiñones
RAYMAT
En venta todo el año en despensas y almacenes. Solicite el librito "Recetas de Champiñones" a:
RAYMAT S. A. - SARMIENTO 459 - Bs. As.

2 CONCIERTOS EXTRAORDINARIOS
Escuche a
RICARDO
ODNOPOSOFF
el gran violinista argentino por
LR1 RADIO EL MUNDO
y Cadena
Primer Concierto
Martes 28 de agosto a las 21 horas
PROGRAMA:
Rondó ..... MOZART-KREISLER
Pedro y el Lobo ..... PROKOFIEFF-GRUNES
Zapateado ..... SARASATE
Danza de la Vida Breve ..... de FALLA-KREISLER
Aires Gitanos ..... SARASATE
Segundo Concierto
Martes 4 de setiembre a las 21 horas
PROGRAMA:
Habanera ..... SARASATE
El canto del cisne negro ..... VILLALOBOS
Primera Polonesa brillante ..... WIENIAWSKI
Jeunes filles au jardin ..... MOMPOU-SZIGETI
Capricho Brasileño ..... GUERRA
Vals op. posth ..... CHOPIN-YSAYE
Campanella ..... PAGANINI
Disfrute en su hogar de esta verdadera fiesta de arte que le ofrecen
Lociones y Colonias
YORK

Cuando necesite un laxante – tome
SAL HEPÁTICA
(MARCA REGISTRADA)
Laxa suavemente
Combate la acidez
Estimula las funciones del hígado
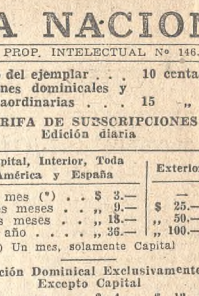

SE APROXIMA LA FESTIVIDAD DE
SANTA ROSA DE LIMA
AGOSTO 30 JUEVES
- Religiosa de la Orden de Santo Domingo. Patrona de América.
Es el día en el cual - como demostración de afecto y evocación religiosa - se debe obsequiar a quienes lleven el nombre de la santa.
Sugestiones para Regalos

Carteras
Nuestras colecciones sorprenden tanto por la variedad como por lo novedoso de sus modelos.
Anexo, - Planta Baja

Adornos
Hermosas Flores artificiales, Turbantes, Tocados, Pañuelos para el cuello o la cabeza, y otros complementos de gran moda, también son adecuados.
Anexo, 1er Piso

Pañuelos
Va cayendo en desuso la creencia de que regalar pañuelos significa disgusto. Regale Ud. Pañuelos de nuestro incomparable surtido y desvirtuará tal prejuicio.
Anexo, Planta Baja
Bombonería
Una caja, o un objeto de adorno, con bombones es un presente de buen gusto... sobre todo cuando son Bombones "Gath & Chaves". También puede elegirse algún postre con la inscripción "Santa Rosa".
Casa Central, Subsuelo

Perfumes
Este es el obsequio que conquista el delicado espíritu femenino. Revele distinción eligiendo alguno en nuestro Departamento de Perfumería.
Casa Central, Planta Baja

Medias
Pero ahora, quizá sea este el regalo que tenga mejor acogida. Elijalas Usted entre las más ricas colecciones de Medias de Seda Natural que se presentan.
Anexo, Planta Baja
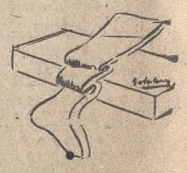
- y, además, podríamos mencionar centenares de sugestiones, entre las que figuran Cortes de Tela, Guantes, Quincallería, Objetos de Adorno y de Utilidad Práctica, Etc.
GATH & CHAVES
Garantiza Calidad - 33 Avda. 1960 - Florida y Cangallo R. 28

GAULLE PARTIÓ DE NUEVA YORK HACIA CHICAGO Y CANADÁ

NUEVA YORK, 27 (AP).—A las 16.30, hora local, el general Charles de Gaulle partió por vía aérea, en viaje al aeródromo de Selfridge, en el Estado de Michigan, donde revistará a 350 cadetes franceses de aviación.

Luego continuará viaje a Chicago y Ottawa, para seguir después con destino a Francia.

Ceremonias en Nueva York

NUEVA YORK, 27 (AP).—El general Gaulle, presidente del gobierno provisional francés, aceptó la ciudadanía honoraria de la ciudad de Nueva York después de haber recibido la bienvenida entusiasta de sus residentes. Recibió su diploma de manos del alcalde de la ciudad, Mr. Fiorello La Guardia. Luego el general Gaulle condecoró con la Orden de la Legión de Honor al alcalde de Nueva York y al presidente del Consejo, Mr. Morris.

Las ceremonias de presentación fueron seguidas por un viaje de cerca de 90 kilómetros que incluyó una visita al nuevo aeropuerto de Nueva York. El inspector de policía, Sr. John Connell declaró que más de dos millones de personas pudieron ver al general Gaulle durante su viaje. La población saludaba al visitante con banderas francesas. Sentado al lado del alcalde en un coche abierto, el visitante se inclinaba para agradecer los gritos de "¡Viva la France!" que lanzaba la multitud.

Ante 50.000 personas reunidas en la plaza frente a la Municipalidad, el general Gaulle declaró: "Europa resurge ahora de sus ruinas y los Estados Unidos reanudan su progreso pacífico, igualmente resueltos a trabajar estrechamente unida en favor del bienestar de la humanidad". Añadió que "el océano está dispuesto, cuando se reabra a todos los barcos de paz que haya disponibles. Estoy también seguro de que en el aire habrá espacio para todos los aviones de paz. ¡Qué riqueza de pensamientos y de actividades debe ser intercambiada en el mañana! Por lo tanto, dirijamos con audacia nuestra mirada hacia el horizonte. ¡Viven los Estados Unidos de América!".

El alcalde de Nueva York, Mr. Fiorello La Guardia, diciendo que hablaba en nombre de todo el pueblo norteamericano, declaró: "No debemos permitir que nada se diga u ocurra que pueda herir la amistad histórica y tradicional que existe entre el pueblo de los Estados Unidos y el pueblo de la República de Francia". Al referirse a los recientes comentarios acerca de la hostilidad de la prensa de la Unión hacia Francia, Mr. La Guardia dijo al general Gaulle: "No debe usted creer todo lo que lee en los periódicos; sean los suyos o los nuestros", agregando que la libertad de prensa molestaba a veces, pero era siempre necesaria.

Dos mil personas asistieron al banquete servido en honor del general Gaulle en el Waldorf Astoria, en tanto que unas 5000 se estacionaron frente a dicho hotel con el fin de ver al jefe de Estado francés. Mr. La Guardia brindó por "el más reciente ciudadano de la ciudad". El general Gaulle pronunció un extenso discurso. Aseguró a la concurrencia que Francia no temía la paz, y dijo: "Ningún obstáculo pudo detenernos (a los Estados Unidos y Francia) en la guerra y ningún obstáculo nos detendrá en la paz".

ECUADOR

LAS BASES EN LAS ISLAS GALÁPAGOS

QUITO, 27 (AP).—El Dr. Galo Plaza, embajador ecuatoriano en Washington, declaró en una entrevista a "El Comercio", que el Ecuador no proyecta abandonar su soberanía sobre el archipiélago de los Galápagos, pero sí permitir a la Unión utilizar las dos islas como bases. Explicó que su regreso al país tuvo por objeto informar al Gobierno acerca de los detalles del empréstito inmediato otorgado por el Banco de Exportación e Importación, destinado a poner en ejecución el programa económico, que comprende la construcción de una red caminera, inclusive la carretera panamericana. Luego, sin mencionarlo, refiriéndose a la reciente comunicación enviada al canciller por los comunistas, pidiendo la devolución de las islas Galápagos, el Dr. Plaza dijo: "Jamás ha profesado ni el Gobierno ni nadie, enajenarlas; sólo se ha deseado seguir la colaboración en la defensa continental, permitiendo que los Estados Unidos tengan bases militares en esas dos pequeñas islas de nuestro archipiélago, que se componen de 16 islas grandes y varios islotes. Se trata de dos pequeñas islas hasta ayer desiertas, sin agua, las cuales no pueden afectar la soberanía nacional, pero sí pueden servir para financiar un plan de salvación económica ecuatoriana, programa que nuestro país, con sus propios medios, jamás podrá realizar".

AZOTA LA COSTA DE TEXAS UN HURACÁN

CORPUS CHRISTI, (Estado de Texas), 27 (AP).—El huracán que se desató en el Golfo de México se ha trasladado hacia las costas de este Estado. Corpus Christi y la zona inmediata han comenzado a sufrir los efectos de los fuertes vientos. El observatorio meterológico de Nueva Orleans informó a las 10 que el huracán, con una velocidad de 160 kilómetros por hora, se hallaba cerca del puerto de O'Connor, situado a más de 96 kilómetros al nordeste de Corpus Christi, y que se desplazaba en dirección Norte y Nordeste.

GAULLE EN LA UNIÓN

En esta radiotelefotografía se ha captado el momento en que la banda militar comienza a ejecutar el himno nacional francés, durante la ceremonia celebrada en los jardines de la Casa Blanca de Washington con motivo de la llegada del general Charles de Gaulle. Aparecen aquí, en primer plano, el general Gaulle y el primer mandatario norteamericano, Mr. Harry S. Truman, y, detrás de ellos, los edecanes militar y naval, general Harry Vaugham y comodoro James K. Vardaman, respectivamente

TRUMAN PIDIÓ AL CONGRESO PROSIGA LA CONSCRIPCIÓN

WASHINGTON, 27 (AP).—El presidente Truman, en un mensaje al Congreso en el que declara que un espíritu de justicia hacia los veteranos de la guerra y las incertidumbres del futuro exigen la continuación de la conscripción militar, aconseja que continúe el llamado bajo banderas de los hombres comprendidos entre los 18 y 25 años de edad y sugiere que se limite a dos años el tiempo que deben permanecer incorporados.

Recomienda el Congreso que suprima la cifra máxima de 280.000 plazas para los voluntarios del ejército y que considere el ofrecimiento de algunos alicientes para verificar la incorporación de voluntarios.

Previene al Congreso contra cualquier tentativa para declarar, prematuramente, terminada la emergencia de guerra, lo que significaría que en un plazo de seis meses se pondría fin a la conscripción militar. Con ello se privaría también al primer magistrado de muchos de los poderes que se le han otorgado para ejercerlos en tiempo de guerra. Dice Mr. Truman que "se producirían situaciones trágicas si permitiéramos que el período del servicio militar expirara por la acción de la ley cuando una parte considerable de nuestras fuerzas no hubieran regresado de ultramar. En el Lejano Oriente subsisten numerosos elementos de peligro, y Europa, desorganizada y azotada por la guerra, hace frente a una difícil estación de invierno, con escasez de víveres, combustibles y ropas. Nuestras fuerzas de ocupación deben continuar en esas zonas.

Expresa el mensaje que los generales Dwight Eisenhower y Douglas Mac Arthur requerirán un total de 1.700.000 hombres para utilizarlos como fuerza de ocupación. Esta cifra indica que para el Japón se contempla la necesidad de 700.000 a 800.000 hombres.

Proposición sobre la UNRRA

WASHINGTON, 27 (AP). — Según una propuesta presentada por el miembro de la Cámara de Representantes Mr. Clarence J. Brown, republicano por Ohio, las naciones que no reconozcan la libertad de prensa no tendrán derecho a nuevos fondos de la UNRRA. Mr. Brown, que publica varios periódicos, manifestó que se opondrá a la concesión de nuevos fondos a la UNRRA, a menos que se obtenga alguna seguridad de que las naciones beneficiarias han de cooperar al movimiento de "libre prensa mundial". Agregó que no estaba seguro de votar en favor de créditos adicionales para la UNRRA, aun en el caso de que no existieran restricciones en la libertad de prensa.

Se supone que pronto se pedirá al Congreso que vote otros 1000 millones de dólares para que la UNRRA pueda continuar su obra de socorro y rehabilitación en Europa. Según Mr. Brown, antes de votar cualquier otro crédito el Congreso debe comprobar "la eficacia con que ha funcionado la UNRRA y asegurarse de que todas las naciones que participan en el programa contribuyen efectivamente con las cuotas que se les asignan.

El consumo de carne

ALBUQUERQUE, 27 (INS). — El secretario de Agricultura, Sr. Anderson, predijo ayer que los Estados Unidos tendrán más carne en 1945 que la que consumían en 1935 y 1939.

Prestó juramento Mr. Dean Acheson

WASHINGTON, 27 (AP).—Prestó juramento, como subsecretario de Estado, Mr. Dean Acheson, quien reemplaza en ese cargo a Mr. Joseph Grew.

Lord Winster llegó a Baltimore

BALTIMORE, 27 (AP). — El ministro británico de Aviación Civil, Lord Winster, quien llegó ayer a esta ciudad, en viaje a Montreal, expresó a los periodistas que se aproxima una aguda competencia entre las líneas aéreas norteamericanas y británicas, pero agregó que esa competencia sería de "gran utilidad para la aviación civil en general". Indicó seguidamente que es partidario de la propuesta de Mr. Churchill respecto a la existencia de tres empresas competidoras británicas.

La industria del automóvil

WASHINGTON, 27 (AP). — La Junta de Producción de Guerra eliminó todas las cuotas para la producción de automóviles particulares, con lo cual la industria queda en libertad para producir la cantidad que le permita su capacidad.

Por otra parte, y también de acuerdo con el programa del Gobierno de readaptación industrial, fueron autorizadas 252 fábricas dedicadas a la producción de material bélico, para iniciar la producción de artículos de consumo civil. Simultáneamente se informó que la disminución en un veinte por ciento impuesta a los abastecimientos de carbón destinados al consumo civil deberá mantenerse durante cierto tiempo.

URUGUAY

INCAUTACIÓN DE TODO EL CAUCHO NATURAL

MONTEVIDEO, 27 (Esp.).—En virtud de haberse paralizado, por falta de materia prima, la fabricación de cubiertas para los vehículos automotores de transporte colectivo de pasajeros, el Poder Ejecutivo firmó hoy un decreto por el que dispone que la Dirección de Industrias se incaute de todo el caucho natural existente en el país retenido por denuncia de contrabando o en manos de particulares, con el fin de emplearlo en la fabricación de neumáticos. Agrega el decreto que el caucho será devuelto a sus dueños cuando lleguen al país las cuarenta toneladas de la cuota del segundo trimestre de 1945, de las cuales 30 las trae el buque Dinant, que se halla en Santos, y que arribará a ésta alrededor del 20 del mes próximo.

Asumirán sus cargos diversos cónsules

MONTEVIDEO, 27 (Esp.).—El canciller, ingeniero Serrato, ha dispuesto que diversos funcionarios consulares que se hallaban en la capital se dirijan hacia sus nuevos destinos.

De acuerdo con aquella disposición, el Sr. Hermes Basualdo Bustos desempeñará las funciones de cónsul general en Barcelona; el Sr. José S. Scarone, en Génova; el Dr. Carlos Calamet, en Burdeos, y el Sr. Luis Anaya Zuvillaga, en San Pablo. Además, resolvió que el Sr. Germán Roosen Regalía se traslade a Buenos Aires en carácter de consejero de la Embajada.

EGIPTO LEVANTARÁ EL ESTADO DE GUERRA

EL CAIRO, 27 (R).—En la reunión de consejo de ministros se acordó levantar el estado de guerra, el próximo mes, sin que se haya fijado la fecha definitiva para llevar a cabo esa medida.

El estado de guerra había sido declarado en el país desde el mes de septiembre de 1939.

Franz Werfel

Falleció en Beverly Hills

BEVERLY HILLS, California, 27 (AP). —Falleció ayer Franz Werfel, quien estuvo varias veces enfermo de gravedad desde su llegada a los Estados Unidos, en 1940.

Difícil sería afirmar que con la muerte de Franz Werfel se extingue, asimismo, la época contra la cual ese extraordinario escritor esgrimió su pluma tinta en lirismo para librar con ella batallas épicas. Como quiera que fuese, si su "left motiv" no fué el arte por el arte, sino el arte por el mundo y lo humano, tal vez vislumbrara ya la posible realización de los ideales que alentó desde que en su adolescencia trazara los primeros y apasionados versos, aquellos en que el "Veni Spiritus Rector" lo inspiraron a invocar ese espíritu — el Espíritu Santo — para que diese al mundo unidad en frenesí y llama lanzada hacia la sidérea voluntad.

Y desde entonces —1890—, mientras estudiaba aún en las universidades de Praga, su ciudad natal, y en Leipzig, su lirismo siguió respirando ansia de humana unión y de fraternidad universal. El drama y la escena atrajéronlo. Escribió algunas obras para el teatro, más para ser leídas que representadas, pero precisamente por ello revelaban enorme imaginación y genuina pujanza dramática. Vióse luego en él la pugna entre el ímpetu lírico y el verismo exigido al psicólogo; el escritor, el artista surgieron victoriosos de la lucha. Werfel pudo triunfar gracias a su particularísimo sentido de todo aquello que fué crisis en la vida y el devenir de la humanidad y del carácter individual. Es así, pues, como su "Verdi" acusaba la crisis en la historia de la música; "Juárez y Maximiliano", la crisis política; "Pablo y los judíos", la crisis religiosa.

Como novelista, su primer éxito fué "El muerto es el culpable, y no el asesino". Empero, esa novela habría sido mero éxito, uno quizá, si la crisis de la música tratada en "Verdi" no lo hubiese colocado en primer plano. El drama de Verdi —algo así como una novela magistralmente injertada en la biografía del maestro inmortal—, fué el advenimiento de Wagner. En 1936 estrenóse el "Don Carlos" en Viena; los versos de Werfel volvieron a triunfar en esa reposición, dirigida por Bruno Walter.

Vióse obligado a combatir en el frente oriental durante la gran guerra anterior; su prédica pacifista le valió el castigo de ser enviado a las primeras líneas de fuego. Ante la muerte, vista mil veces de cerca, toda una época se plasmaba ante su retina en trágica recapitulación. Y ello dióle luego tema para un libro: "Barbara", obra que cimentó definitivamente su fama literaria, pues a poco aparecieron las traducciones en doce idiomas. "Musa Dagh", fué otra de sus obras de resonancia, y huelga explayarse sobre "La canción de Bernadette", de más reciente data; ella ha venido a refirmar una vez más los rasgos característicos de ese notabilísimo autor, uno de los más leídos de nuestra época, y cuyos quilates literarios no dejan de estar a la altura de Thomas Mann, en cuanto al dominio idiomático, Imaginativo y sutil psicólogo, su resorte poderoso ha sido, no obstante, más que el realismo, la realidad de nuestra época; los hechos, sobre todo el medio, típico y lo humano. Y más que de perfil, nos ha dado esa época de frente, en el sentido literal y también en el figurado, por cuanto su grito de combate, aquél del "Veni Spiritus Rector", el de la impetración juvenil, sólo pudo extinguirse con su vida, con sus últimas cuartillas.

LA FORMACIÓN DEL GOBIERNO ESPAÑOL EN EL DESTIERRO

MEXICO, 27 (AP).—El primer ministro del gobierno republicano español en el destierro, Sr. José Giral, quien completó anoche la formación de su gabinete, ha hecho uno de sus propósitos principales al lograr el reconocimiento diplomático de las Naciones Unidas. La elección hecha por el primer ministro incluye representantes de siete partidos políticos y tres personalidades de prestigio internacional, designadas sin tomar en cuenta las consideraciones partidarias. Una de éllas, el Sr. Indalecio Prieto, que se encuentra en Nueva York, hizo llegar, según se anunció esta noche, al jefe de Gobierno su renuncia a la cartera que se le había asignado. El señor Giral manifestó que otro miembro de la Unión General Obrera, será nombrado en su reemplazo. No se han dado a conocer todavía, en forma completa, las carteras que ocuparan los distintos miembros del Gabinete. El Sr. Giral manifestó que el Sr. Fernando de los Ríos, socialista, ocupará el Ministerio de Estado, y el Sr. Augusto Barcia, que se encuentra en Buenos Aires, el de Hacienda. Los restantes miembros del Gobierno son: Alvaro de Albornoz, del Partido Izquierda Republicana; Manuel Torres Campaña, de la Unión Republicana; Manuel de Irujo, del Partido Nacionalista Vasco, que se halla actualmente en Londres; José Terradellas, de la Esquerra Republicana de Cataluña, que se encuentra en París, y Angel Ossorio y Gallardo y Luis Jiménez de Asúa, ambos en Buenos Aires.

El Sr. Luis Nicolau d'Olwer, quien se halla ahora en París, puede ser incluído en el Gabinete a pedido de muchos dirigentes republicanos. El señor Giral declaró que había ofrecido al Sr. Negrín el Ministerio de Estado, pero que éste lo había rechazado. Algunos dirigentes republicanos renovaron su predicción acerca de que México será una de las primeras naciones que reconocerán al nuevo gobierno republicano en el exilio.

El Sr. Giral declaró que Prieto, ex secretario de la Junta de Liberación Española, que se encuentra actualmente en Nueva York, declinó el cargo ofrecido por "razones personales". Agregó que continúan los planes para convocar a sesión a las Cortes para el 1o. de octubre, fecha tradicional de iniciación de las sesiones de dicho cuerpo parlamentario en España. Se han enviado las invitaciones a los diputados en Europa y América latina, a fin de que encuentren presentes para asegurar el quórum de cien miembros, aun cuando la oposición no concurra. Noventa y seis diputados asistieron a la reciente reunión efectuada en esta capital, durante la cual D. Diego Martínez Barrio prestó juramento como presidente de la República. La oposición está compuesta por los partidarios de don Juan Negrín, primer ministro cuando cayó la República en 1939. Su grupo socialista y los comunistas lo apoyaban para el cargo de primer ministro, pero declinó colaborar con el gabinete de coalición.

El reconocimiento de Londres y Washington

LONDRES, 27 (AP). — Los círculos oficiales rehusan comentar la formación de un gobierno español en el exilio.

En los círculos diplomáticos anglonorteamericanos se cree que son escasas las probabilidades de que el gobierno en el exilio consiga el reconocimiento de Washington y Londres. A juicio de estos observadores, tanto Gran Bretaña como los Estados Unidos esperan que en España se efectúen elecciones y que se reforme el Gobierno siguiendo líneas democráticas.

Asamblea de trabajadores

TOULOUSE, 27 (AP).—Delegados de 48 secciones departamentales, que representan a 40.000 afiliados, iniciaron en esta ciudad una asamblea de la Unión General de Trabajadores de España, en Francia, Argelia, Marruecos, Túnez y Bélgica. La asamblea es presidida por el presidente de la UGT., Sr. Trifón Gómez, quien fué elegido para tal cargo por aclamación. Actúa como secretario el Sr. Pascual Tomás.

El señor Gómez pronunció un discurso en el que rindió homenaje a los trabajadores víctimas del fascismo, quienes, según expresó, se encuentran simbolizados en el Sr. Julián Besteiro, muerto en la cárcel de Sevilla, y que era un antiguo dirigente de la UGT., y el Sr. Largo Caballero, que actuó como secretario de la organización, deportado luego a Alemania y que se encuentra ahora en Rusia.

Manifestación en Montevideo

MONTEVIDEO, 27 (INS).—El próximo 12 de octubre se realizará una gran manifestación de apoyo a la República Española y repudio al gobierno de Franco, según ha resuelto la comisión nacional que propicia la ruptura de relaciones diplomáticas con el actual gobierno de España.

BRASIL

ACUERDO DEL CONSEJO DE JUSTICIA OBRERA

RIO DE JANEIRO, 27 (AP).—El Consejo Regional de Justicia Obrera falló favorablemente las peticiones formuladas por los empleados de comercio, de industrias molineras de granos y de productos alimenticios, y empleados de peluquerías —barberos y manicuras—, satisfaciendo los deseos de los trabajadores. En la decisión final relativa a los empleados de comercio determina un aumento variable de 250 hasta 550 cruceros sobre los actuales salarios. En el caso de los empleados de establecimientos de productos alimenticios fija un aumento menor, con el fin de no encarecer bruscamente el costo de la vida. Los carniceros percibirán un aumento de sólo 70 cruceros, en tanto que se determina un aumento de hasta 300 cruceros en los sueldos en la industria molinera. Los barberos y manicuras percibirán un salario mínimo de 500 cruceros, con más el 25 por ciento de los ingresos mensuales, divididos entre los empleados, y los peluqueros recibirán un sueldo mínimo de 1200 cruceros, con el 15 por ciento de participación mensual.

La candidatura Vargas

RIO DE JANEIRO, 27 (AP).—En momentos en que los partidarios de la candidatura del presidente Vargas para las elecciones del 2 de diciembre, que asume el carácter de movimiento nacional, y los "queremistas" inician una semana activa de propaganda, apoyando dicha candidatura, causó sensación la noticia publicada por el vespertino "O Globo" en el sentido de que el presidente Vargas "recibirá mañana en audiencia especial a la comisión directiva del Partido Laborista brasileño". Ese partido, según la prensa opositora, es señalado como el principal animador del movimiento "queremista", a pesar de haber sido organizado para apoyar la candidatura del general Eurico Gaspar Dutra, candidato de las fuerzas políticas que apoyan al Gobierno.

La sensación producida por la noticia publicada en "O Globo" fué tan profunda que la Agencia Nacional, del Departamento Nacional de Informes, distribuyó esta noche un comunicado de prensa del Partido Laborista brasileño, en el que desmiente la información sobre la audiencia y declara que "la convención del partido solamente deliberó sobre el envío a Vargas de un telegrama, en su calidad de gran amigo de los trabajadores, comunicando que inició sus trabajos y reiterando el propósito del proletariado manual e intelectual de cooperar con patriotismo para la grandeza del Brasil".

ROSARIO

EL 1o. SERÁ INAUGURADA LA SUCURSAL DEL BANCO DE CRÉDITO INDUSTRIAL

El 1o. de septiembre se inaugurará en esta ciudad la sucursal del Banco de Crédito Industrial de la Nación, cronológicamente la primera, que desarrollará en un amplio sector del interior sus actividades de cooperación al servicio de la riqueza privada.

Para no dilatar la iniciación de las operaciones corrientes, se desistió de adquirir o edificar el local propio, habiéndose celebrado un convenio para arrendar un local adecuado, que forma parte del palacio Minetti, situado sobre la calle Córdoba entre las de Corrientes y Paraguay, a media cuadra escasa de la sede de la Bolsa de Comercio.

Se ha dispuesto que un personal especializado, que viene actuando en la casa central, asuma las funciones locales, en forma tal que la apertura de la sucursal al público se inicie a partir del 3 de septiembre.

Con el propósito de dar al acto inaugural la significación que corresponde, vendrá a ésta el vicepresidente del directorio, doctor Horacio Morixe, quien será probablemente acompañado por el director, vicealmirante Francisco Lajoux, y por algún otro de sus colegas.

Conferencia sobre Walt Whitman

Hoy a las 18, en el local de la Asociación Rosarina de Intercambio Cultural Argentino-Norteamericano, pronunciará una conferencia el Dr. Roberto E. Schneider acerca de "Walt Whitman, poeta y profeta de la democracia", ilustrará la disertación con la recitación de poemas la Srta. Lilia Claret.

—Con el auspicio de la Asociación de ex Alumnas de la Escuela Normal de Profesoras No. 1 D. Adolfo Casablanca disertará hoy acerca de "Fablar curso rimado; ritmo, versificación y poesía".

Actos en homenaje a Rivadavia

Hoy quedarán clausurados los concursos que se realizarán entre alumnos de cursos superiores, relacionados con la obra y personalidad de Rivadavia. De los trabajos presentados serán seleccionados los tres mejores, que serán leídos en una reunión pública el lunes próximo, a las 10, en el salón de la Biblioteca Argentina. Hará uso de la palabra el Dr. Juan Carlos Alvarez. A las 11, la comisión de homenaje colocará una placa de bronce en la intersección de la calle Rivadavia y avenida Oroño. Además, se efectuarán otros concursos en los establecimientos de educación, sociedades vecinales, bibliotecas etc.

—El Centro de Estudiantes de la Facultad de Ciencias Médicas ha organizado un acto público en homenaje a Rivadavia para hoy en el anfiteatro central de la Facultad de Ciencias Médicas. La tribuna será ocupada por el Dr. Luis González Sabathié, quien se ocupará de la obra y vida de Rivadavia.

Se redactará un código de edificación

El comisionado municipal designó una comisión encargada del estudio y preparación de un código de edificación, para la Municipalidad local. Se establece que la comisión deberá estar integrada por funcionarios del departamento de Obras Públicas, y por representantes de la Asociación de Ingenieros de Rosario, Sociedad de Ingenieros, Arquitectos y Constructores y Sociedad Central de Arquitectos, División Rosario.

Celebración en el Colegio de Nuestra Señora del Huerto

El Colegio de Nuestra Señora del Huerto efectuará durante los días 30 y 31 del actual y 1 y 2 del próximo, diversos actos en celebración de las bodas de plata de la incorporación de dicho establecimiento a la Escuela Normal No. 1 Dr. Nicolás Avellaneda. También ha dispuesto que ofrezcan conferencias la Sra. Amanda Palenque de Carreras y las Srtas. Beatriz Guido y Zulema Staffieri Pinasco.

Con diversos actos se celebrará el Día de la Higiene Bucal

El 1o. de septiembre será celebrado en esta ciudad, con varios actos, el Día de la Higiene Bucal. A las 17 hablarán el secretario de Salud Pública y Trabajo de la intervención federal, Dr. Carlos Lambruschini; el presidente del Consejo General de Educación, señor Luis Ravera, y el director de Higiene Bucal Escolar, Dr. Yolando Edmundo Fonso. Además de esas conferencias, en diversas escuelas habrá ceremonias alusivas.

Abogados pertenecientes llegarán hoy a esta ciudad

Hoy llegará a ésta una delegación de profesionales pertenecientes a la Asociación de Abogados de esa capital, presidida por el Dr. Bartolomé A. Fiorini. La delegación ha venido especialmente invitada por el Colegio de Abogados local, cuyas autoridades agasajarán a los huéspedes. A tal efecto, hoy a las 17 habrá una recepción de honor y a las 18.30, el miembro de la delegación Dr. Rogelio de Miguel ofrecerá una conferencia en el local del Círculo Médico sobre "Problemas actuales de la abogacía argentina". Por la noche se servirá un banquete en obsequio de los visitantes, en el que harán uso de la palabra los doctores Juan L. Hourcade y Bartolomé A. Fiorini.

Fomento cultural con los Estados Unidos

Con el objeto de considerar con las autoridades de A. R. I. C. A. N. A., la intensificación de las relaciones culturales entre la República Argentina y los Estados Unidos, hoy llegarán el Sr. Herschel Brickell, jefe de la División de Cooperación Intelectual del Departamento de Estado de la Nación; el Sr. Watson Davis, jefe del Departamento de Ciencias del Coordinador de Asuntos Interamericanos, y el señor Morril Cody, agregado cultural de la embajada de los Estados Unidos.

En honor de los mismos, A. R. I. C. A. N. A. hará servir esta noche una comida, a la que han sido invitados periodistas, escritores, artistas, profesores y otras personas.

Falleció D. José de Nito

Ha sido muy lamentado el fallecimiento del antiguo vecino D. José de Nito, ocurrido tras las alternativas de una breve enfermedad. El extinto desarrolló una extensa labor cultural, especialmente en el aspecto musical, y gozaba de sólido prestigio por sus conocimientos en ese arte, que le permitió obtener valiosas distinciones. Entre sus producciones se encuentran una ópera sobre motivos patrióticos argentinos, una sonata, un poema sinfónico y otras obras de menor aliento. Se dedicó también a la enseñanza de la música y fué profesor en varios establecimientos nacionales.

El sepelio efectuado ayer en el cementerio San Salvador, generó una amplia exteriorización de duelo.

Mercado de carnes

Con entradas normales se iniciaron los negocios de la semana en el mercado de carnes, donde se notó escasez de reses especiales para consumo y exportación, las que se cotizaron a buen precio en razón del marcado interés de la demanda. El Frigorífico Swift adquirió un alto porcentaje y la CAP y el abasto local y el de la campaña también estuvieron muy activos.

La entrada total fué de 783 cabezas, de las cuales la fábrica local compró 364, la Corporación Argentina 95 y el abasto 324. Las cotizaciones registradas fueron las siguientes: novillos, de $ 0.33 a 0.3940; novillitos, de 0.33 a 0.3740; vacas, de 0.27 a 0.3360; vaquillonas, de 0.30 a 0.38; terneros y mamones, de 0.30 a 0.4080; torunos y toros, de 0.25 a 0.3320; novillos tipo conserva, de 0.30 a 0.3280, y vacas de igual categoría, de 0.15 a 0.24 el kilogramo en pie.

Sociales

En los salones de la comunidad británica el Urú Curé Rugby Club ofrecerá mañana una reunión danzante.

—La Srta. Marta Abelleyra Suárez, obsequió con un almuerzo a un grupo de sus relaciones.

—Amistades de la Srta. Martina Fidler y del Sr. Juan Carlos Bodet les ofrecieron una demostración con motivo de su próximo casamiento.

—Quedó concertado el compromiso de la Srta. Margarita Moreno con el Sr. Esteban Molteni.

—En la capilla del cementerio San Salvador se oficiará hoy una misa en sufragio de D. Román Turello.

—En la iglesia Catedral se oficiará hoy una misa en memoria de D. Manuel Aguilar y su esposa, Da. María Torres.

—En la iglesia Catedral se ofició ayer una misa en sufragio de doña Josefa De Marco de Ortiz.

ROSARIO — Espectáculos

Teatros: La Comedia, Cía. de comedias de Elsa O'Connor. A las 18.15 y 21.45, "Luz de gas". **Cinematógrafos: Palace**, "El regreso de aquel hombre". **San Martín**, "Traficantes de esclavos". **Broadway**, "Tres valses". **Imperial**, "Treinta segundos sobre Tokio". **Capitol**, "Altas sierras". **Monumental**, "Infamia". **Heraldo**, continuado de noticiarios y dibujos, cambio de programa. **Apolo**, "La masa de los millones". **Urquiza**, "Amigos peligrosos". **Echesortu Palace**, "Peligro en Damasco". **Real**, continuado. **Rex**, "Maestros de baile". **América**, "La sombra de una mujer". **Star**, "Las aventuras de Jack London". **Lux**, continuado.

ENTRE RÍOS

EN VICTORIA HABRÁ EL 9 DE SEPTIEMBRE UNA EXPOSICIÓN DE GANADO

VICTORIA 27.—El 9 de septiembre se inaugurará la exposición anual de la Sociedad Rural de Victoria, acto que promete alcanzar destacados aspectos. Se han anotado importantes cabañas, como Rincón de Pavón, del Dr. Albarracín Guerrico; Santo Domingo, del Dr. Benvenuto; San Alejo, del Dr. López Lecube; La Peregrina, del Sr. Henderson; Sauce Chico, de los Sres. Erro y Erramuspe, etc., con bovinos y lanares, Shorthorn, Hereford, Romney Marsh y Hampshire Down. Ofrecen premios la Junta Nacional de Carnes, la Sociedad Rural Argentina, asociaciones de criadores de Shorthorn, Hereford y Aberdeen Angus, Corporación de Productores, etcétera. Juntamente con la exposición se efectuará el 18º concurso de novillos gordos y el 4º concurso de vacas lecheras, para los que establece premios la Comisión Honoraria de Fomento de la Industria Lechera de la provincia.

Se harán actos oficiales en homenaje a Rivadavia

PARANA, 27.—Con motivo del centenario de la muerte de Rivadavia, la Dirección General de Escuelas dispuso que pasado mañana, en los establecimientos docentes de su dependencia, se dicten clases alusivas a la personalidad del prócer y a la trascendencia de su obra, y que el viernes 31, se realicen actos solemnes en todas las escuelas de la provincia. En tal ocasión, deberán hacer uso de la palabra los respectivos directores o subdirectores.

La Comisión Popular de Homenaje, constituída en esta capital, dió a conocer, por su parte, la serie de actos que ha organizado, y que se ajustará al programa que sigue: 10 de septiembre, por la mañana, homenaje al patricio en la Escuela Rivadavia; por la tarde, descubrimiento de una placa, en el Asilo de su nombre; día 2, a las 10, audición radiotelefónica, en la que el Dr. Manuel A. Garasino, presidente de la Comisión se referirá a la personalidad de Rivadavia; día 4, a las 20, disertación a cargo del Dr. Bernardino C. Horne, acerca de "La enfiteusis rivadaviana"; día 5, a las 19, acto público en la Biblioteca Popular, circunstancia en que D. Ricardo Piccirilli hablará acerca del prócer.

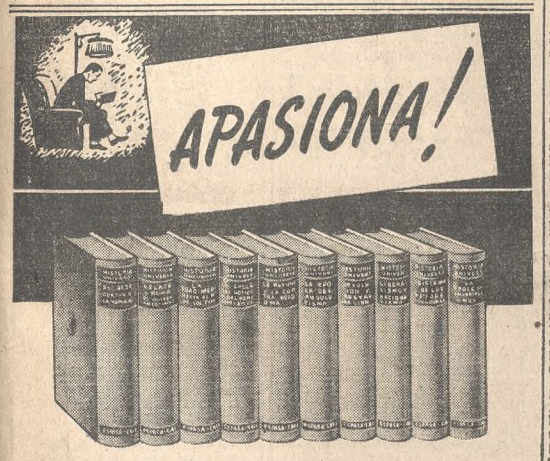

Apasiona más que la serie más sensacional de novelas porque es una sucesión fascinante de mil aventuras vividas por hombres y pueblos.

Cultural!.. Amena!..
Objetiva!.. Humana!..

10 tomos. 7.000 páginas, millares de ilustraciones en negro y láminas a todo color. Tamaño 20 x 26.5. Obra impresa en papel couché, encuadernada lujosamente en tela y colocada en un artístico estante de roble.

Para realizar esta gran Historia Universal el historiador Walter Goetz ha reunido a los cuarenta especialistas europeos más notables. Su obra es el fruto de la aplicación de los nuevos métodos de investigación científica. Publica los documentos inéditos más extraordinarios e informa sobre países y períodos no tratados en otras obras. Es la Historia que nuestra época necesita.

Gratis ENVIAMOS FOLLETO
Mande este cupón o llame por teléfono a
34-Def. 0074

ESPASA-CALPE ARGENTINA, S. A.
Tacuarí 328 - Buenos Aires
Sírvanse remitirme, sin compromiso de mi parte, folleto explicativo y condiciones de venta de su Historia Universal.
Nombre .....
Profesión .....
Dirección Comercial .....
Dirección Particular .....
Localidad ..... F. C. .....

ESPASA-CALPE ARGENTINA S. A.
TACUARI 328 Bs. Aires U. T. 34-0074

Revulsivo!
Activa la circulación superficial por el calor confortante que producen sus esencias volátiles. Alivia el dolor de golpes, torceduras, calambres, esfuerzos musculares, malas posturas.
LINIMENTO DE SLOAN
Bueno desde hace 60 años

PENETRA SIN FROTAR!

PEUSER
FLORIDA 750
Recuerde esta dirección
cuando tenga que comprar un libro
PEUSER

Harrods
Grandes OFERTAS Fin de Temporada

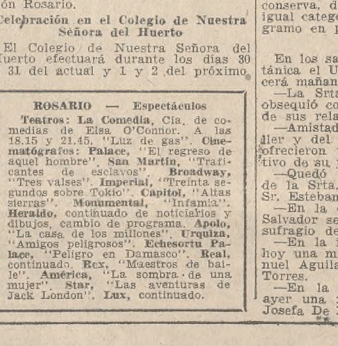

PAÑUELOS

En linón de algodón inglés Novedosos dibujos y colores. Caja de 6 pañuelos. $ 6.30

En tela inglesa de algodón. Estampados nuevos. 6 pañuelos $ 7.50

PLANTA BAJA.

Las Famosas MEDIAS HARRODS
En pura seda natural

Tejidas al revés, reforzadas puño en hilo y pie de seda. El par . . $ 9.90

Malla fina, refuerzos de seda. El par. . $ 10.90

PLANTA BAJA.

Florida 877 (R. 5) - U. T. (31) Retiro 1021

BAHÍA BLANCA

SE HA SOLICITADO QUE SE ACTIVE EL DRAGADO DE LOS PUERTOS LOCALES

BAHIA BLANCA, 27. — El Centro Marítimo local ha silicitado al director general de Navegación y Puertos que se adopten las medidas necesarias a fin de activar el dragado en los puertos locales, en virtud de las dificultades que se están creando a la navegación en general. Sostiene la entidad recurrente que, "aparte de la poca profundidad de los sitios de elevadores de Ingeniero White, existen otros dos, los Nos. 14 y 16, que no se pueden utilizar regularmente, por estar bloqueados de barro, pudiendo operar en ellos solamente buques de muy poco calado". A continuación recuerda que ha sido adquirido por la Dirección General de Navegación y Puertos, en el mes de julio último, todo el tren de dragado que poseía el Ferrocarril del Sur, el que se encuentra en condiciones de utilizarse inmediatamente.

Por razones democráticas se dispuso retirar una placa

BAHIA BLANCA, 27. — De acuerdo con un pedido formulado por la Comisión de Homenaje a Bernardino Rivadavia, el comisionado municipal interino, Dr. Rafael Lapiaza, dió a conocer esta tarde una resolución que dispone el retiro de la placa de bronce colocada sobre el frente del edificio ocupado por la Aduana local el 11 de abril del año pasado, en oportunidad de celebrarse un nuevo aniversario de la fundación de la ciudad. Esta medida, que interpreta un sentimiento de legítima reacción democrática, está precedida de las siguientes consideraciones: "Que la comisión recurrente ha sido oficialmente reconocida por la autoridad municipal, por haber sido designada en asamblea vecinal y constituir una genuina representación del sentimiento público de la ciudad, lo que le confiere autoridad suficiente para recurrir a la Municipalidad en la gestión indicada; que aparte de contener datos históricos de dudosa autenticidad, que pueden inducir a errores en cuanto se refieren a la historia de la ciudad y a los orígenes de su fundación y desarrollo posterior, la placa de referencia contiene en su inscripción la oculta intención de un homenaje a la época rosista, que enerva el contenido democrático de nuestra Constitución, agravia la memoria del ilustre prócer y lastima el sentimiento general de la población, y que no es admisible tolerar sin una complicación real con el avieso propósito de rendir culto a un gobierno de tiranía la permanencia de la referida placa en lugar público".

SALTA

Nuevo secretario general de la intervención

SALTA, 27. — El interventor federal subscribió un decreto por el que designa secretario general de la intervención a D. Adolfo MacLoughlin, luego de aceptar la renuncia del titular, don Luis N. Gruner.

SGO. DEL ESTERO

CAUSA PERJUICIOS EN LA ZONA DE GUASAYÁN LA FALTA DE VAGONES

SANTIAGO DEL ESTERO, 27. — Una información de Lavalle, departamento Guasayán, dice que constituye un pavoroso problema la falta de vagones para cargar los productos forestales que llenan las planchadas de la estación local de los Ferrocarriles del Estado.

La sola enunciación de la cifra — dice la información— da una idea aproximada de la magnitud del problema frente al que se ven los industriales de la leña y del carbón; 10.000 toneladas de leña Campana y 7000 toneladas de carbón, lo que representa un capital de más de 600.000 pesos, paralizados, no sólo en daño del industrial, sino en perjuicio directo de la masa obrera, que este año de nuevo ha tenido que peregrinar con menos esperanzas que nunca por los ingenios de Tucumán, donde sólo trabajó 10 ó 15 días por mes.

Comenzó la Semana de Rivadavia

SANTIAGO DEL ESTERO, 27.—Con el auspicio de la junta provincial de homenaje popular a Bernardino Rivadavia, comenzó la semana dedicada al prócer, que tiene por finalidad exaltar su vida y su obra múltiple y fecunda. La inició el vicepresidente de la junta, Dr. José L. Castiglione, quien disertó sobre el tema "Rivadavia el constructor". Luego el coro mixto del Instituto Incorporado Bernardino Rivadavia interpretó el himno dedicado al insigne estadista.

SANTA FE

Una demanda de ex funcionarios judiciales contra la provincia

SANTA FE, 27.—El Dr. José P. Parma, ex presidente del Superior Tribunal de Justicia, y los Dres. Ernesto Mántaras, Domingo Hortigosa y José María Barrios, ex vocales del cuerpo, presentaron sendos escritos ante el juzgado de primera instancia de esta capital en lo civil y comercial, entablando demanda por indemnización por daños y perjuicios contra la provincia. Los recurrentes señalan que fueron separados de sus cargos sin causa alguna el 27 de agosto de 1943, y que los decretos de cesantía tenían como fundamento un decreto informante, expresan, del 21 del mismo mes y año, dictado por la intervención federal. Sostienen los ex magistrados que ha sido violado el artículo 105 de la Constitución de la provincia, que expresa que los vocales del Superior Tribunal de Justicia tienen un mandato de seis años y son inamovibles, salvo el caso de juicio político, de donde se desprende la violación de la Constitución provincial por el interventor federal, lo cual rodea al hecho de la más absoluta nulidad. Agregan que con motivo de las cesantías, debieron acogerse a la jubilación y sufrieron considerables pérdidas por la reducción de sus haberes jubilatorios. Por ello, piden que la provincia los indemnice por los perjuicios morales y económicos ocasionados.

BUENOS AIRES

PIDEN LA SUSPENSIÓN DE UNA OBRA DE RIEGO VECINOS DE G. ALVEAR

GENERAL ALVEAR, 27.—Propietarios y arrendatarios de chacras ubicadas en el sur y sudeste inmediatos al ejido de esta localidad han expresado su anhelo de que se suspenda la realización de la obra que realiza el Ministerio de Obras Públicas provincial de construcción de un canal de desagüe y terraplén de contención destinado a evitar la entrada a esta población de las aguas que en épocas de lluvia causan el desborde de arroyos, cañadones y canales, cuyas aguas se precipitan por las cunetas del camino general y vías del ferrocarril de Tapalqué a Alvear.

Dicha obra, constituída por un canal que nace en la intercepción del citado camino general y la calle que separa las chacras números 263 y 224, corre en zigzag, por entre calles de chacras, aproximadamente a cinco kilómetros al sur de esta localidad y se vuelca en el canal Piñero. Objetan los vecinos la forma sui géneris de esa obra y su ubicación, para lo cual invocan su conocimiento de la región, por haber vivido en ella durante muchos años y sufrido las consecuencias de numerosas inundaciones. Aseguran que la desviación de las aguas en ángulo recto, al chocar con el terraplén de contención, producirá la inundación completa de las chacras ubicadas al sur y sudeste del mismo, con el consiguiente perjuicio para sus intereses, viviendas y obras viales. Por otra parte, entienden que no se debe realizar obra de desagüe alguna mientras no se lleve a cabo el ensanche y profundización del canal Piñero.

Circula con la firma de los vecinos una nota dirigida a las autoridades municipales pidiéndoles la suspensión inmediata de la obra. En la misma comunicación se sugiere que en reemplazo de aquélla estudien las dependencias técnicas de la provincia la posibilidad de construcción de un canal maestro de desagüe. Partiría de los costados del camino general ya citado, a unos 10 u 11 kilómetros al sur de esta localidad, para dirigirse directamente al Nordeste —dirección general de las corrientes de la zona—, hasta empalmar con el canal Piñero, cuya canalización hasta su desembocadura en el arroyo Las Flores completaría la obra de desagüe y saneamiento de una apreciable extensión de tierras útiles que rodean la población y evitaría a la vez la inundación parcial de la planta urbana.

EN CAPILLA DEL SEÑOR HALLÓSE UNA VASIJA QUE TENÍA MONEDAS DE ORO

CAPILLA DEL SEÑOR, 27. — En circunstancias en que se practicaba una excavación junto al casco de la estancia de D. Eduardo M. Gaynor, situada en este partido, fué descubierta una rústica vasija de barro cocido, enterrada aproximadamente a dos metros de profundidad. Después de un examen del recipiente se comprobó que, entre diversos elementos que por su estado eran de difícil apreciación, contenía ochenta y dos monedas, de oro, plata y cobre, a las que aparte de su valor intrínseco, se les asigna otro de interés histórico, por pertenecer en su mayoría a los primeros cuños de la era independiente del país. En efecto, figuran entre ellas onzas de oro de 1813; ocho reales, de plata, de 1815; un cuarto de real de la provincia de Córdoba, moneda de Rondeau, de 1815, y cuatro reales, de plata, de la provincia de La Rioja, de 1822. Las piezas de última acuñación encontradas en la vasija corresponden a dos reales, de cobre, con la leyenda: "Federación", del año 1840, referencia que afirma aquí la presunción de que, quién sabe por qué causas, la vasija de que se informa fué enterrada en la época de Rosas.

Homenaje a Rivadavia

CAPILLA DEL SEÑOR, 27. — La Asociación Cooperadora Sarmiento, de la escuela provincial No. 1 de ésta, que preside el Dr. Salvador Risolía, solicitó la contribución popular para erigir en esa escuela un busto de su fundador, Bernardino Rivadavia.

—Con motivo de imponerse el nombre de Juan Bautista Alberdi a la escuela No. 13 de este distrito y en celebración del natalicio del inspirador de la Constitución Nacional, se realizará pasado mañana una fiesta en el establecimiento.

El interventor federal hará el sábado una visita a Chascomús

CHASCOMUS, 27.—El sábado visitará esta ciudad el interventor federal, doctor Bramuglia, para asistir a los actos organizados en homenaje a Bernardino Rivadavia.

QUILMES

El presidente de la Comisión de Cultura presentó su renuncia

QUILMES, 27. — El Dr. Fernando Pozzo ha presentado al comisionado municipal su renuncia del cargo de miembro de la Comisión Municipal de Cultura, de la cual el dimitente había sido elegido presidente. Manifiesta en su renuncia que los sucesos producidos en el país durante las últimas semanas han tenido honda repercusión en su espíritu, por lo cual ha decidido no colaborar en ninguna clase de actividad pública mientras subsista el actual estado de cosas.

También ha presentado su renuncia el asesor letrado de la municipalidad local, Dr. Juan Domingo Pozzo, fundándola en los mismos motivos.

MAR DEL PLATA

El transporte de pasajeros durante la temporada

MAR DEL PLATA, 27.—El comisionado municipal y una nutrida representación de entidades de esta ciudad mantendrán el martes una entrevista con el subsecretario de Industria y Comercio, teniente coronel Mariano Abarca, para interesarlo con respecto al problema de la provisión de combustible al Ferrocarril del Sur y empresas de transporte colectivo de pasajeros, para que los turistas cuenten con medios de locomoción durante la temporada.

En Las Carabelas construirán una casa parroquial

ROJAS, 27.—Próximamente comenzarán las obras de la casa parroquial de la capilla San José, ubicada en la localidad de Las Carabelas. Cuéntase para ello con donaciones que en ladrillos y en efectivo han hecho varios vecinos.

TUCUMÁN

Adhesión de la Universidad a los actos en memoria de Alberdi

TUCUMAN, 27.—El vicerrector de la Universidad Nacional de Tucumán dió una resolución por la cual la Universidad se adhiere a todos los actos de homenaje que en memoria de Juan Bautista Alberdi se realizarán en Tucumán con motivo del 135o. aniversario de su nacimiento. En el preámbulo dice la resolución que la Universidad no puede dejar de asociarse especialmente a los actos de homenaje con que celebrará Tucumán este nuevo aniversario. Esta adhesión es hoy para la Universidad de Tucumán como un deber honroso, porque acaso no hay otra figura argentina como la del ilustre tucumano más acreedora de la recordación y hasta de la exaltación, porque él es sin duda el publicista argentino y americano cuyo pensamiento, por su contenido y profundidad, aparece en las actuales circunstancias más vivo que el de ningún otro. Lo acreditan, desde luego, sus conceptos en torno al crimen de la guerra y, por lo tanto, en favor de una paz universal; sus páginas profundas y cálidas en pro de una vasta y sólida hermandad americana y su juicio penetrante y certero sobre la historia argentina, sobre nuestros males y equivocaciones de ayer, que pueden ser los del presente, y sobre las mejoras y los bienes que forman nuestras esperanzas del mañana.

MENDOZA

Pidió una entidad que no sea aumentado el precio del vino

MENDOZA, 27.—El Centro de Bodegueros Trasladistas de Mendoza dió a conocer una resolución por la cual dice que cree oportuno hacer un llamado a los asociados de la entidad para que mantengan los precios dentro de lo aconsejado por la comisión asesora de la Dirección General de Vitivinicultura, de acuerdo con la resolución favorable del gobierno nacional, que excluye al vino del decreto de congelación de precios.

Expresa que se recurre a la prudencia en las transacciones, en razón de que los precios actuales son satisfactorios y el exceso sobre los mismos comprometería el futuro de la industria.

RÍO NEGRO

Asamblea de la Asociación de Propaganda y Fomento de San Carlos de Bariloche

SAN CARLOS DE BARILOCHE, 27. —Con el propósito de proceder a la reorganización de la Asociación de Propaganda y Fomento de esta localidad, con objeto de aumentar el interés turístico por esta bella región, el domingo a las 15 habrá una asamblea general, en la cual se efectuará un cambio de opiniones para el mejor logro del fin propuesto.

LA PLATA

LA DIRECCIÓN GENERAL DE CULTURA ENCARA UN VASTO PLAN DE ACCIÓN

Las autoridades interinas de la Dirección General de Cultura de la Provincia, de reciente creación, han iniciado la consideración de un amplio plan de acción, de acuerdo con los fines que le fueron señalados. Con ese propósito, contempla la forma más adecuada de propender a la educación popular, artística e intelectual, divulgando el acervo cultural de la provincia, exaltando los mejores caracteres de la argentinidad, y robusteciendo el respeto a la patria, sus símbolos y sus héroes.

Se proponen también organizar y clasificar el patrimonio artístico e histórico de la provincia, para facilitar su conocimiento, y organizar cursos mínimos de bellas artes para museos e instituciones culturales. Proyectan además planes mínimos de estudios para las escuelas de artes plásticas provinciales y municipales, para el ajuste orgánico y racional de la enseñanza.

Con el fin de estimular la producción artística, serán organizadas muestras colectivas o individuales y se adjudicarán premios y distinciones; se propiciará la realización de exposiciones y actos culturales por las municipalidades e instituciones privadas, y se cooperará en la organización de los festejos de las efemérides.

Asimismo, serán instituídas becas para los estudiantes de las bellas artes y se propenderá, con aportes materiales, al mejoramiento de bibliotecas, museos y pinacotecas.

Se solicitó que se instituya en el país el Día del Maestro

Mediante una extensa nota, las autoridades de la Asociación de Maestros de la Provincia se han dirigido al ministro de Justicia e Instrucción Pública, Dr. Antonio Benítez, solicitando que se declare Día del Maestro en todo el territorio de la República, el 11 de septiembre, en homenaje a Sarmiento y en cumplimiento de lo acordado en el congreso panamericano de educación pública, realizado en Panamá en el año 1942. También se pide que se establezca esa fecha como día de asueto escolar para todas las escuelas primarias del país y que se invite al magisterio primario, sin distinción, a dedicar el 11 de septiembre para la realización de actos que propendan a su elevación espiritual y al estrechamiento de lazos de unión entre sus componentes.

Asimismo, la entidad dispuso hacer llegar su adhesión al acto de homenaje a Sarmiento, que la Confederación de Maestros efectuará en el Luna Park, de la Capital Federal, en fecha próxima, designando para hacer uso de la palabra al Dr. Manuel Bartoso. Finalmente se acordó solicitar a la Dirección General de Escuelas de la Provincia, una nueva impresión de las "Guías didácticas", en número suficiente para que cada maestro posea un ejemplar.

Se iniciará hoy el pago de sueldos en la administración

Con los empleados de las secretarías de Gobierno y Hacienda se iniciará hoy en el Banco de la Provincia, de 16.30 a 18, el pago de sueldos administrativos de este mes, que proseguirá mañana con el personal de Obras Públicas. Los jubilados y pensionistas cobrarán el 3 y el 4 del mes próximo.

Un profesor de la Universidad disertará en Bahía Blanca

Para asistir a los actos que en homenaje a Rivadavia preparó en Bahía Blanca la biblioteca pública que lleva el nombre del ilustre argentino, se trasladó a aquella ciudad el profesor de la Facultad de Humanidades y Ciencias de la Educación, D. Carlos Heras, quien mañana dará una conferencia sobre "El pensamiento de Rivadavia en la organización nacional".

UNIVERSITARIAS

Hoy a las 8 el Dr. Alberto D. Molinario reanudará en la Facultad de Derecho el curso sobre legislación notarial. Mañana a las 10 se reunirá el Instituto de Jurisprudencia y a las 11 lo hará la Comisión de Derecho Electoral y de los partidos políticos del Instituto de Derecho Político Comparado.

—En el Instituto del Museo se resolvió llamar a concurso para la provisión de suplente en las cátedras de botánica especial, botánica general, etnografía y arqueología americana y topografía.

Sociales

Se efectuará el sábado el casamiento de la Srta. Berta Ruiz Mayza con el Sr. Miguel A. Rodríguez Bossio.

—Se realizó el casamiento de la señorita María Rosa Cincotta con el doctor Jacinto Carbajo.

—Fué formalizado el compromiso de la Srta. Carmen Giménez con el señor Eduardo Ramírez.

—Las Srtas. Marta Dubione y Dolores Salomón fueron objeto de una demostración, con motivo de un acontecimiento de familia.

—En la tumba de Da. Carolina Luparia de Antelo, fué celebrado un oficio religioso en su memoria.

—Dió lugar a una sentida demostración de pesar el sepelio de D. Remigio Verdi, antiguo vecino de esta ciudad.

CHUBUT

EL HOSPITAL REGIONAL SANTA TERESITA QUEDÓ INAUGURADO EN RAWSON

RAWSON, 27. — La ceremonia de inauguración del hospital regional Santa Teresita tuvo sumo éxito. En esa ocasión usó de la palabra la presidenta de la Sociedad de Damas de Beneficencia, y después el subsecretario de la Dirección Nacional de Salud Pública; a continuación, el doctor Fernando Rossi, que desempeñará el cargo de director del hospital, y, por último, el secretario de la Gobernación, D. Rafael Grillo. Dió realce a la ceremonia la presencia de numeroso público, que aplaudió cuando el Sr. Grillo aseguró que Rawson seguirá siendo la capital del territorio.

Por la noche en los salones de la Gobernación se sirvió un banquete, después del cual hubo un baile, que se prolongó hasta las primeras horas de hoy.

SAN LUIS

Renuncia

SAN LUIS, 27.—Presentó la renuncia a su cargo el presidente del Banco Mixto de ésta, Dr. Isidro García Laredo.

Actos escolares en homenaje a Rivadavia

SAN LUIS, 27.—En memoria de Rivadavia, la escuela provincial No. 2, que lleva el nombre del prócer, realizará el 30 del actual diversos actos.

Fué constituída la Dirección Provincial de Agropecuaria

SAN LUIS, 27.—Quedó constituída en esta capital la Dirección Provincial de Agropecuaria, que es presidida por el ingeniero agrónomo Federico Chayla.

No Permita que Falte en su Hogar...

ULTIMA OPORTUNIDAD

9 bellísimos Tomos con más de 2.000 fotografías y de 200 láminas a todo color reproduciendo fielmente, personas, trajes, viviendas, paisajes, obras de arte, etc.

EL MUNDO PINTORESCO

Se ofrece en las actuales condiciones de pago SOLO HASTA EL VIERNES 31 en que se dará por terminada esta GRAN OFERTA. Si Ud. no lo ha adquirido aún, le aconsejamos no pierda esta ULTIMA OPORTUNIDAD adquiriéndolo HOY MISMO.

Por qué No Debe Faltar en su Hogar

Porque esta Obra de Cultura, de gran interés general, lleva a su Hogar un amplio panorama de la vida a través de todos los pueblos y razas de la Tierra, en un maravilloso desfile de magníficas ilustraciones.

Con EL MUNDO PINTORESCO en el Hogar se tiene la sensación de viajar continuamente, conociendo todo cuanto existe en materia de Costumbres, Religiones, Viviendas, Paisajes, etc., de cada región del Globo, visto todo ello a través de una documentación viviente y completa, captada de la vida misma.

Esta Obra encantará a los suyos porque además les describe, en lenguaje sencillo y ameno, las condiciones geográficas o las razones históricas que hacen de cada pueblo, en cierto modo, un mundo distinto, proporcionándoles así nuevas e insospechadas fuentes de Cultura.

INVITAMOS CORDIALMENTE A CONOCER LA OBRA, SIN COMPROMISO ALGUNO EN NUESTRA EXPOSICION: MAIPU 257

LA ENCUADERNACION
Los nueve volúmenes que componen esta obra están encuadernados en rico "Artcraft" color violeta, con distintos motivos impresos en relieve y en colores decorando los tapas y llevan sobre los lomos, los títulos grabados en oro legítimo.

CON LA OBRA SE INCLUYE EL ARTISTICO MUEBLE CREADO EXPRESAMENTE PARA LA MISMA.

Gratis

Enviaremos a Ud. este hermoso folleto en colores con páginas tomadas de la Obra, si lo solicita por medio del cupón o por teléfono a:

U. T. 34 (Def.)
3803 - 3804

Sres. W. M. JACKSON, Inc.
Casilla de Correo 1542 — Buenos Aires

Sírvase enviarme **GRATIS** y sin compromiso alguno el folleto en colores y datos explicativos sobre la Obra **"EL MUNDO PINTORESCO"**.

NOMBRE .....
PROFESION .....
CALLE ..... N° .....
LOCALIDAD ..... F.C. .....

N. 4.8.45

W. M. JACKSON Inc.
EDITORES
MAIPU 257 • Tels. U. T. 34, Def. 3803 y 3804
BUENOS AIRES
En Montevideo (R. O.): Sarandí 524

Aún caras tan doloridas como la de ESTE...

se sienten tan bien como la de ESTE...

después de una fresquísima afeitada con INGRAM'S

INGRAM'S no sólo produce una abundante espuma que ablanda rápidamente la barba, calmando ardores e irritaciones. ¡En cada pote de INGRAM'S hay suficiente crema para 120 afeitadas.

¡Cuatro meses de deliciosas afeitadas! ¡Es muy económica!

CREMA DE AFEITAR
INGRAM'S
CONCENTRADA
CON UN POQUITO SE HACE MUCHO

GRAFO

El obsequio indicado

Caja de madera de gran presentación, conteniendo 1 Kg. de los deliciosos bombones "Minotti" que elaboramos diariamente..... $ **6.40**

Tamaño doble..... $ **12.50**

Interior: agregar $ 0.85 y $ 1.20 respectivamente

CASA
MINOTTI
La clásica Bombonería de la calle Florida
FLORIDA 436 U. T. 31 - 5636

COMENZÓ SU LABOR EL CONGRESO DE LA INDUSTRIA FORESTAL

En el local de Juncal 857 fué ayer inaugurado el primer congreso argentino de asociaciones de productores de la industria forestal. El acto, al que asistieron representantes de esa actividad de Santiago del Estero, Catamarca, La Rioja, Salta, Chaco, Formosa, Santa Fe y Córdoba, y autoridades provinciales y de diversas instituciones vinculadas a esa industria, fué abierto por el titular de la Dirección General de Combustibles Sólidos, coronel Carlos J. Martínez. Hizo también uso de la palabra el presidente del congreso, Sr. Agustín Seghezzo, y en la sesión de la tarde, que tuvo carácter de plenaria, fueron sancionadas las ponencias aprobadas por las respectivas comisiones.

Discurso del coronel Martínez

El coronel Martínez al hacer uso de la palabra saludó a la asamblea en nombre de las autoridades.

Elogió luego la iniciativa de efectuar el congreso en momentos en que la situación mundial exige una mayor compenetración de ideas y sentimientos para alcanzar las mejores soluciones. Destacó la contribución de los productores de la industria forestal para atenuar los efectos de la crisis más grave de combustible que ha conocido el país, agregando que más de 42.000.000 toneladas de leña y de carbón producidos desde 1939 hasta 1944 y entregadas al consumo representan el resultado de un esfuerzo argentino noble y pujante que merece con toda justicia la gratitud del país.

"Todos los problemas que tienen relación directa con las actividades del bosque, son en estos momentos objeto de preferente atención por la Dirección General de Combustibles Sólidos".

Afirmó que era halagüeña la circunstancia de que el temario del congreso coincidiera con los propósitos del Gobierno y que las deliberaciones podían realizarse poniendo entera confianza en la acción de las autoridades de la Nación.

Del Sr. Agustín Seghezzo

El presidente del congreso, señor Agustín Seghezzo, luego de otros conceptos, expresó:

"La importancia del comercio forestal en el país, que sobrepasa actualmente los quinientos millones de pesos anuales y los doscientos millones de pesos invertidos en productos elaborados y depositados en las planchadas de estaciones y en el monte listos para su acarreo, forman parte del mismo problema obrero, cuya solución integral debe encontrarse.

"Vivimos en la actualidad las mismas dificultades posteriores a la terminación de la primera guerra en 1918. Como hoy, se hicieron en aquel entonces reuniones de obrajeros en la ciudad de Santiago, propiciadas por el propio gobierno provincial. También en ellas se buscaron soluciones a fin de evitar el debilitamiento de la industria por falta de consumo, que no se encontraron y dieron por tierra con la circunstancial prosperidad alcanzada. Los precios descendieron, los productos retrasados en sus despachos a los centros consumidores, por falta de material rodante, elaborados a alto costo, se malvendieron, originando la descapitalización de los productores, la caída del 70 o/o de éstos y la desocupación en masa del personal obrero.

"Aquellas consecuencias de la terminación del conflicto bélico —agregó— golpean nuevamente a las puertas de nuestra industria. Este congreso se reune para deliberar en el deseo de impedir la repetición de aquella trágica realidad. Sus componentes, todos industriales experimentados, no deben fracasar en su finalidad. De ellos depende el porvenir de un gran sector de nuestro norte, la zona posiblemente menos favorecida del país por falta de riquezas propias, que sólo ha heredado de la naturaleza tierras sedientas con sus bosques centenarios. La riqueza de la zona forestal, como única posibilidad de trabajo, no puede ser explotada sin ventajas positivas para quienes las habitan. No pueden existir obreros capacitados, hogares respetables y niños bien nutridos sin jornales razonables; ni puede haber jornales razonables sin industria próspera; el capital se ocupa donde mayor es su rendimiento, puede aceptar la regulación de sus beneficios, pero no arraigará en lugares donde soporte pérdidas".

Las ponencias sancionadas

Entre las ponencias aprobadas figuran la creación de la Federación Argentina de Asociaciones de Productores de la Industria Forestal y la normalización del abastecimiento y coordinación de transporte, que propicia interesar al Poder Ejecutivo en el otorgamiento de preferencias de vagones para el transporte del carbón vegetal y leña a los centros de consumo, hasta tanto se normalice el abastecimiento. Se sugerirá también la necesidad de construir el ramal-empalme Añatuya-Colonia Dora, uniendo así en un punto realmente estratégico las líneas de los ferrocarriles del Estado y el Central Argentino, que representa una importante economía de transporte. Asimismo, se propondrá la utilización del transporte mixto ferroviario-fluvial por puerto Santa Fe, en caso de combustibles destinados a empresas de servicios públicos de la Capital Federal o La Plata, empleando los elementos de que dispone la flota fluvial e intensificar en todo lo posible el transporte fluvial directo para los combustibles procedentes de zonas cercanas a puerto.

El congreso aprobó, además, otra ponencia, por la que se acuerda solicitar al Banco de la Nación Argentina préstamos prendarios por un plazo de 180 días, renovables por una sola vez y por igual término, hasta el 80 por ciento del valor de los productos depositados en playa de ferrocarril, sobre la base de los precios mínimos fijados para cada producto.

Por otra parte, resolvió solicitar a las autoridades la creación de un fondo de defensa industrial y de asistencia social, que se formará con el aporte de los productores por cada tonelada de carbón vegetal o leña vendida, cualquiera que sea su lugar de venta y destino.

Se harán gestiones para que el gobierno nacional ejerza una fiscalización adecuada en las proveedurías de los obrajes, exigiendo el cumplimiento de leyes y normas que se mencionan, prohibiéndose, entre ellas, el expendio de bebidas alcohólicas.

Por último, se concretó la forma en que el Gobierno podría resolver el problema de la falta de agua potable.

El congreso pasó a cuarto intermedio hasta hoy a las 10, hora en que se reunirán las comisiones para despachar las ponencias que se tratarán en la sesión plenaria de las 15.30.

PARA LAS VIAS RESPIRATORIAS
DE LOS NIÑOS,
Tosantil
JARABE EFICAZ, AGRADABLE

LA U.C.R. TRATARÁ LA COINCIDENCIA DE LOS OPOSITORES

A pocas horas del mitin que el radicalismo celebrará mañana a las 16 en la plaza del Congreso, la mesa directiva del comité nacional de ese partido deberá resolver hoy qué actitud adoptará ante la invitación que le fué formulada por la Junta de Coordinación Democrática para aunar esfuerzos destinados a conseguir que el gobierno de la Nación sea entregado por las actuales autoridades a la Corte Suprema de Justicia, a fin de que por intermedio de ésta vuelva el país a la normalidad constitucional. En las deliberaciones de la mesa directiva, que, a juicio de algunos de sus miembros, habrán de tener una definición en el día, intervendrán todos los componentes del cuerpo y los presidentes de los comités de distrito ahora constituídos, con excepción del que funciona en Mendoza. En el seno de la mesa directiva existe unanimidad para no aceptar ninguna conjunción con el Partido Demócrata Nacional, aun cuando la que se propone no involucra acuerdos electorales ni afecta al programa de cada agrupación. En cuanto a la coordinación de fuerzas con los otros sectores al solo objeto de lograr la terminación del poder surgido de la revolución del 4 de junio de 1943, las opiniones están divididas.

La reunión de la mesa comenzará a las 11 y en ella los participantes expondrán no solamente sus puntos de vista personales, sino también los de otros dirigentes del radicalismo, a los que consultaron. Algunos han manifestado por escrito sus opiniones. Entre ellos se encuentran los integrantes del radicalismo de Buenos Aires, Sres. I. Mario Castex, Mario M. Guido, Manuel Osores Soler, Alejandro Maíno, Ismael López Merino, Juan Carlos Vázquez, Alberto Romariz Elizalde, Emir Mercader, Ricardo Rudi, Mario Giordano Etchegoyen, Salvador Patané, Manuel Arce, Raúl Gil Flood, Plácido Seara y Francisco Eyto, quienes expresan lo siguiente:

"Somos adversarios del gobierno militar "de facto", que ha desnaturalizado los propósitos confesados por la revolución del 4 de junio, defraudando las esperanzas del pueblo argentino, que si recibió con expectativa su advenimiento fué porque lo creyó ejecutora de la inmediata vuelta a la normalidad institucional. Pero nuestra clara posición frente al P. E. "de facto" no puede hacernos olvidar que el estado de subversión institucional no nace en el país el 4 de junio, pues tiene su origen en el 6 de septiembre de 1930. Durante trece años, o sea hasta el 4 de junio de 1943, imperó un régimen de fraude y de violencia que importó un vejamen permanente a la democracia argentina. Por tanto, cualquier acción coincidente que por propia iniciativa realicen en la actualidad las fuerzas políticas que gobernaron el país desde 1930 hasta 1943 no tiene ni podrá tener ningún punto de contacto con la U. C. R."

Para interesar por la tramitación de la invitación formulada por la Junta de Coordinación Democrática, tres miembros de la misma, los señores Eduardo Benegas, Alejandro Lastra y Manuel V. Ordóñez, estuvieron ayer en la Casa Radical, donde conversaron con algunos miembros de la mesa directiva.

Visita de un senador cubano

Coincidentemente con la de los señores Benegas, Lastra y Ordóñez, los miembros de la mesa recibieron también la visita del senador cubano don Eduardo Chibás, miembro del Partido Revolucionario Auténtico, al que pertenece el actual presidente de Cuba, Dr. Grau San Martín. Hace tres días, el Sr. Chibás llegó a esta ciudad procedente del Perú, en donde, con funciones de embajador extraordinario, representó al gobierno de su país en los actos de la transmisión del mando presidencial. Su presencia en la Casa Radical respondió a un propósito de cortesía y al deseo del viajero de ponerse en contacto con núcleos y personas representativos de la vida argentina, cuyo desarrollo —expresó— se sigue en su patria con simpatía e interés muy vivos. El visitante, que antes de ocupar una banca en el Senado fué miembro de la Asamblea Constituyente y diputado, en el curso de su conversación con los dirigentes radicales manifestó que su iniciación en la vida política la hizo como estudiante de la Universidad de La Habana, en un movimiento contra la dictadura del general Machado. Fué en 1927. En aquel momento se originó en las aulas una fuerte corriente de opinión adversa al citado gobernante. Diversas manifestaciones demostraron que esa oposición hallaba eco en el pueblo cubano, pero fué el 13 de septiembre de 1930 cuando la agitación cobró un gran impulso. Ello se originó como consecuencia de la muerte del estudiante Rafael Trejo. Los compañeros del caído, con el apoyo de los profesores y de los obreros, solicitaron de los partidos políticos que se pusieran al frente de la acción destinada a poner término al gobierno del general Machado y que para ello coincidieran en una acción común. Aceptaron las agrupaciones aludidas. La lucha demandó casi tres años, y ya fuera del poder aquel gobernante —esto es, conseguida la finalidad perseguida por la conjunción—, cada partido recobró su absoluta independencia, sin haber perdido en el acercamiento su fisonomía propia y sin que la coincidencia en propósitos determinados hubiese significado para ellos compromiso alguno de tipo electoralista.

"La marcha conjunta—señaló el señor Chibás—se efectuó no obstante las hondas diferencias que existían entre las agrupaciones y, asimismo, pese a los enconos personales de sus dirigentes".

El mitin de mañana

Durante todo el día de ayer prosiguieron las tareas de la comisión organizadora del acto público que el radicalismo celebrará mañana a las 16 en la plaza del Congreso, en el que harán uso de la palabra el Dr. Gabriel A. Oddone, en su carácter de presidente de la mesa directiva del comité nacional; los señores José P. Tamborini, Delfor del Valle, Amancio González Zimmerman y José Peco; el Dr. Atanasio Eguiguren, que hablará en nombre de sus correligionarios del interior del país; D. Miguel F. Ponce, como dirigente obrero, y D. Alberto P. Pedroncini, en su condición de estudiante universitario. Apoya a la asamblea la mayoría de los núcleos radicales de toda la República. Como informamos, lo hacen también los integrantes de la fracción denominada Intransigencia y Renovación, menos el movimiento intransigente de la Unión Cívica Radical de la Capital Federal, según informa su presidente, el Dr. Héctor Dasso.

Una delegación de la Unión Obrera Local, integrada por los señores Joaquín Olivera, Dilermando Terrile, Manuel Moreira y Antonio Cabrera, concurrió a la Casa Radical para manifestar la solidaridad de aquella organización con el próximo mitin. En el mismo sentido se manifestó una delegación del Sindicato Obreros de Paastelerías, Confiterías, Pizzerías y Anexos. Por su parte, la Liga de Empleados Ferroviarios envió una delegación para expresar la adhesión unánime de los integrantes de la entidad a los fines del mitin, en cuanto éste auspicia la vuelta inmediata a la normalidad institucional, sin Estatuto Orgánico de los Partidos Políticos ni candidatos oficiales, sin más candidatos que los que el pueblo designe libremente.

Los señores Federico E. Cánepa, Ernesto Silvestre, Antonio Martínez, Martín Scarpitto, Alfredo Iglesias, Luis Zito, Francisco Stango, Roberto Allegrini, José María Lapertosa, José Alberici y Alberto Duranti, integrantes de la junta ferroviaria de emergencia constituída por los miembros del Comité Marcos L. Grigera, que forman parte el gremio de las empresas de transportes, invitan también a concurrir al mitin.

Declaraciones de D. Martín S. Noel

El ex diputado nacional arquitecto Martín S. Noel, que se halla actualmente en Rosario de la Frontera, ha enviado al Dr. José P. Tamborini el siguiente telegrama:

"Ante la imposibilidad de estar presente en el gran acto partidario que se realizará el 29 del corriente inspirado en el unánime anhelo por el inmediato retorno a la normalidad constitucional de la Nación, hágole llegar mi adhesión ante sus organizadores y otros oradores de esa asamblea de tan alto y patriótico significado".

El mismo dirigente político dió ayer a publicidad esta declaración:

"Ante las noticias difundidas de las que recién me informó aquí en Rosario de la Frontera acerca de mi posible candidatura para desempeñar una cartera en el Gobierno Nacional, deseo manifestar que no aceptaré cargo alguno que no responda a la más absoluta solidaridad con mi partido, en el que milito desde hace 30 años con el mismo fervor democrático y que hoy como siempre lucha por el imperio de la Constitución y la libertad en defensa de los ideales de la argentinidad".

Reunión de dirigentes

A los efectos de considerar asuntos relacionados con la asamblea de mañana, esta tarde a las 18 los miembros de la comisión organizadora se reunirán en la Casa Radical con los dirigentes partidarios de todas las secciones metropolitanas.

REGRESARÁ EL SÁBADO OTRO GRUPO DE EXILADOS

Montevideo, 27.—Los exilados políticos argentinos que permanecen aún en esta capital, pertenecientes a la Asociación de Mayo, se aprestan a partir de regreso a Buenos Aires el próximo sábado temprano, vía Colonia, para llegar a la Dársena Sur a las 14.30.

Con ese motivo los doctores Alfredo L. Palacios, Nicolás Repetto, Luciano F. Molinas, Santiago Nudelman, David Tieffemberg y Guillermo Korn, entre otros, están siendo objeto de diversas demostraciones de simpatía.

Todos ellos han expresado reiteradamente sus sentimientos de gratitud por la acogida afectuosa que se les brindó en distintos y caracterizados círculos uruguayos durante su larga permanencia, y que vuelven ahora a la patria dispuestos a continuar sus esfuerzos de la recuperación democrática.

EJÉRCITO, MARINA Y AERONÁUTICA

Nota de adhesión

Por el Ministerio de Guerra se dió a conocer ayer una nota del Centro Ganadero Argentino, firmada por su presidente, D. Ricardo Hogg, dirigida al regimiento 1 de artillería montada y refiriéndose a un episodio de dominio público. Dice textualmente:

"En nombre del Centro Ganadero Argentino, entidad apolítica que tengo el honor de presidir, presento al glorioso regimiento de su digno mando la más respetuosa y leal adhesión, y a la vez señalo la inmensa indignación que produjeron a esta entidad las manifestaciones hechas en la Exposición de Palermo contra la institución más sagrada de la patria: el ejército.

"Este delito, desconocido hasta el presente en la historia, ha llenado de dolor a toda la población culta del país y en grado sumo al viejo amigo del 1o. de artillería que hoy se dirige, en nombre de un numeroso núcleo de trabajadores del campo, para repudiar con toda su fuerza los vergonzosos sucesos de la Exposición Rural".

Sorteo de la clase de 1925

Una información del Departamento de Guerra hace saber a los ciudadanos de la clase 1925 que el sorteo de la misma será realizado el 1o. de octubre próximo en el local de la Lotería de Beneficencia Nacional.

Libretas de enrolamiento sin cargo

Los ciudadanos que hubiesen extraviado o inutilizado la libreta de enrolamiento y deseen obtener nuevos ejemplares sin cargo alguno, de acuerdo con los términos de un decreto expedido oportunamente, deben efectuar el trámite respectivo antes del 31 del corriente. Así lo hace saber una información suministrada en el Ministerio de Guerra.

Sugestiones G&C
De interés para las Damas

TRAJES
De punto de lana, de líneas elegantes: están compuestos de 2 piezas y son muy prácticos; en diversos colores de moda.
$ 17.90
Anexo - 2.° Piso
Solicite nuestro CREDITODO que permite comprar DE TODO Y PARA TODOS
Precios Especiales
GATH & CHAVES
Garantiza Calidad - 33 Avda. 1960 - Florida y Cangallo R. 28

92 AÑOS DE EXPERIENCIA
FUNDADA EN 1853
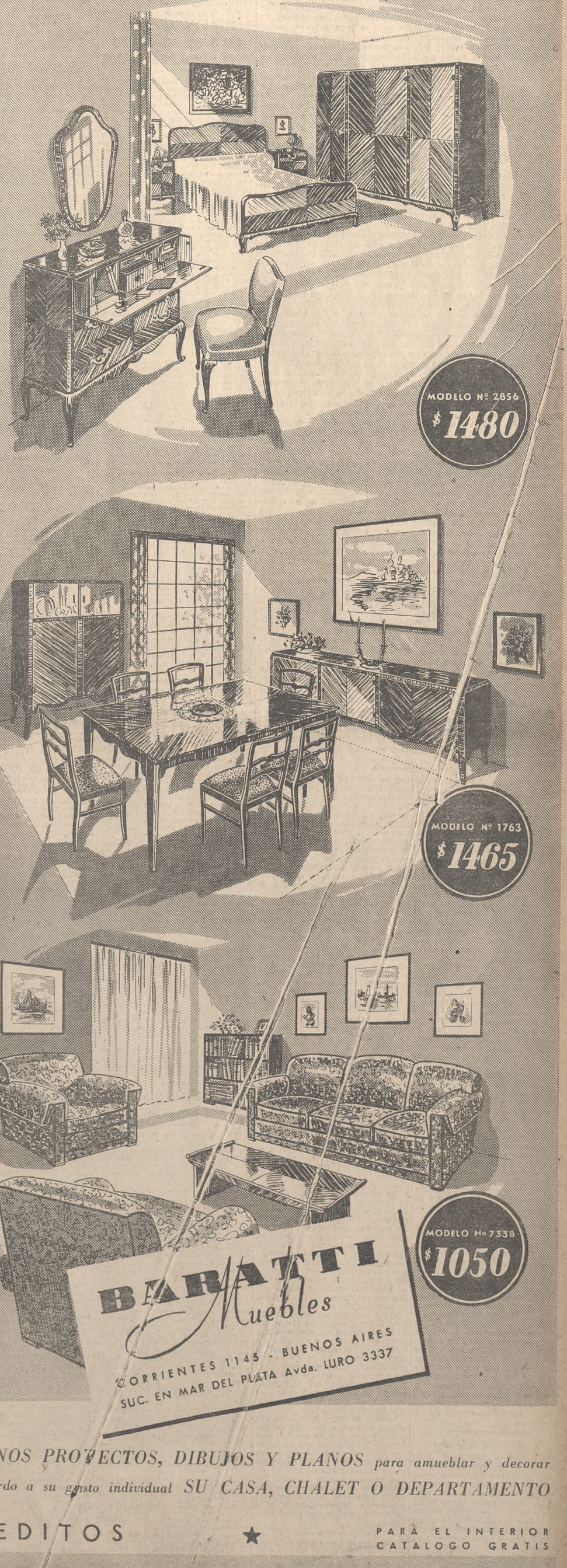
MODELO Nº 2856 $ 1480
MODELO Nº 1763 $ 1465
MODELO Nº 7338 $ 1050
BARATTI Muebles
CORRIENTES 1145 - BUENOS AIRES
SUC. EN MAR DEL PLATA Avda. LURO 3337
PIDANOS PROYECTOS, DIBUJOS Y PLANOS para amueblar y decorar de acuerdo a su gusto individual SU CASA, CHALET O DEPARTAMENTO
CREDITOS
PARA EL INTERIOR CATALOGO GRATIS

LA NACION

Fundado por Bartolomé Mitre el IV I MDCCCLXX — *Director* LUIS MITRE — *LA NACION será una tribuna de doctrina (Núm. 1, Año 1)*

Los gobiernos impopulares

La crónica de los países europeos que han comenzado a resurgir a la vida independiente después de la derrota de las potencias del Eje enseña la imposibilidad de la subsistencia, no ya de gobiernos impopulares, sino de aquellos carentes de una base sólida en la opinión pública. Sin el apoyo del pueblo, ningún régimen gubernativo es capaz de mantenerse con apariencias de estabilidad. Durante algún tiempo más o menos breve puede haber una sensación contraria. Continúan desenvolviéndose las actividades de toda clase, y prosiguen realizándose los actos comprendidos en la tarea de administrar el país, como si las críticas a la gestión de los gobernantes no los afectasen. Una situación semejante a la recordada sucintamente, aun cuando se agrave con la protesta general reflejada en un sinnúmero de manifestaciones, persiste a veces porque esos procesos necesitan tiempo para madurar. Los intereses creados suelen ser grandes, y su poder se dirige, naturalmente, a conservar a sus representantes en el dominio del Estado. La fuerza material de que disponen esos gobiernos —último sostén que les queda— les permite un poco más de vida. Pero la esperanza que ella engendra es análoga a la ilusión del enfermo condenado a muerte, que se aferra, por lo común, a cualquier síntoma de bienestar que cree advertir en los que, en realidad, son sus últimos momentos.

Hay ejemplos históricos de esos casos de autoengaño. La Monarquía de Julio, en Francia, es una de las especies más ilustrativas. La simpatía popular de los comienzos se fué desvaneciendo. En las postrimerías, al pedido de reforma electoral, Guizot, primer ministro, contestó con una rotunda negativa. Había Parlamento, pero en él la mayoría gubernativa era considerable. Los opositores apelaron al pueblo; por medio de reuniones y banquetes provocaron una agitación general. En el de Macon, Lamartine anunció "la revolución de la conciencia pública y la revolución del desprecio". El 12 de febrero de 1848 la mayoría parlamentaria aprobó la política del Gobierno, mas ese voto no impidió que a los pocos días terminase el régimen de la Monarquía de Julio. "Sic transit..."

Un gobierno impopular no puede tener otro fin. Divorciado de la opinión, no encuentra el apoyo indispensable para la dilucidación de sus proyectos. La dificultad se agrava en numerosas ocasiones porque prescinde de consultas para dictar las medidas requeridas por la vida del país en sus múltiples faenas. Los hombres no tienen inconveniente en ponerse en contacto para debatir sus ideas opuestas, si se hallan de acuerdo en los principios fundamentales, en aquellos con los cuales se vincula la estructura de la sociedad; a la inversa, si falta esa conformidad, si no se habla un lenguaje común acerca de la doctrina esencial, la aproximación es inútil y sólo puede traer inconvenientes.

La época por la que atraviesa el mundo exige la desaparición, sin demora, de los gobiernos impopulares, porque la interdependencia es impuesta por la fuerza de los acontecimientos. Las naciones con gobiernos legítimos superan los impedimentos que se interponen en el camino, y una de ellas nos da en estos instantes un ejemplo de concordia interna, digno de ser destacado por uno de sus antecedentes inmediatos. Es Gran Bretaña. Allá, donde el ilustre conductor de la guerra, honrado hasta por los adversarios en la campaña electoral, fué vencido en los comicios por una mayoría de 2 a 1, los pareceres no discrepan en las cuestiones vitales. La política exterior y la reacción originada por la supresión repentina de la ley de préstamo y de arriendo son muestras vividas de ese ambiente. Este es el resultado del respeto recíproco, que, a su vez, es el fruto del acatamiento a las instituciones, las cuales para un ciudadano británico revisten un concepto que no es usual en otros países.

Mientras que en Gran Bretaña, a raíz de elecciones en que se ha verificado un cambio radical de gobierno, los negocios de Estado siguen siendo tratados corrientemente, el divorcio entre los gobernantes y el pueblo en otras naciones es una impedimenta de muy serias consecuencias. En donde falta la confianza no es dado construir nada estable. La carencia de armonía en el trabajo, por no ser los poderes del Estado una legítima representación del pueblo, que cubra la responsabilidad de las decisiones, sólo puede conducir a la desorientación y pérdida de fuerzas.

Cuando en lo por venir se analice el estado de los países en esta época, se señalarán los errores cometidos, como también la incapacidad de muchos hombres para darse cuenta de la necesidad de evolucionar, del arrojar, a manera de lastre peligroso, las ideas, los prejuicios y las pasiones con los que se oponen a la regularidad del funcionamiento de todos los factores del desarrollo nacional. Se habrían reproducido así las actitudes acostumbradas. Convendría, sin embargo, que no se repitiese eternamente la historia, para lo cual sería menester un poco de reflexión acerca de sus lecciones.

El predominio del sistema democrático

El aforismo clásico, de Augusto Comte, "los muertos gobiernan a los vivos", nunca habría podido aplicarse con mayor propiedad que después de la guerra reciente. Ante la magnitud del holocausto que iluminó el camino hacia la victoria, corresponde el deber de no malograrla ni desmedrar en manera alguna sus altos ideales y su sana doctrina. Nosotros hemos tomado tardía pero no menos solemne participación en el esfuerzo de las Naciones Unidas, y esta solidaridad y las obligaciones recíprocas no terminan con el eco del último cañonazo, como ocurría con las guerras de conquista.

Los que no han percibido este aspecto espiritual de la contienda son los mismos que no han sabido definirse en ella durante su transcurso, y tal incomprensión amenaza con prolongarse en actitud regresiva, mientras en los vencedores existe la determinación de que la paz represente la plenitud efectiva de las conquistas de libertad logradas a costa de tantos sacrificios.

No son unos cuantos países los derrotados, sino un sistema, y dondequiera que éste se mantenga por el imperio circunstancial de la fuerza, que constituye su esencia, no cabe duda que encontrará alzadas contra él, en lo interno como en lo externo, las conciencias que tienen el derecho a reclamar el vigor irrestricto de las instituciones republicanas.

Después de la cruzada el predominio absoluto del sistema democrático resulta tan imperioso como ineludible, y para obtenerlo, sin sergidos ni reprochados, habrán de levantarse el espíritu y el desinterés a la altura del momento y desprenderse de toda actitud o conducta, habilidad o arbitrio que impliquen coartar el derecho del pueblo de elegir sus autoridades al renovarse los poderes públicos. En presencia de lo pactado y ratificado implícitamente en Chapultepec, no es airoso ni digno esperar a que los compromisos internacionales nos muestren en mora bajo el imperio de un régimen destinado, no a perpetuarse o a prolongarse en sus titulares actuales, sino a aventar una época en que desde las alturas se decidían los futuros gobernantes a espaldas del electorado. Esa fué su misión, que ahora más que nunca cuadra cumplir espontáneamente, con patriótico desprendimiento y garantías inequívocas, para ponerse a tono con el momento internacional y el anhelo coincidente de los argentinos.

El número de empleados

Hace tiempo, podríamos decir que desde la revolución de 1930, se viene tratando de hacer conocer las erogaciones nacionales de modo que muestren la tendencia de las mismas en sus grandes líneas y, en primer término, lo que se destina a sueldos y lo que se destina a gastos. Este propósito puede ser puesto de actualidad con motivo de la afirmación del anterior ministro de Hacienda sobre el nombramiento de empleados innecesarios como causa del aumento de los desembolsos.

El Gobierno podría dar a conocer la cantidad de personas que reciben sueldos o salarios, clasificándola en dos divisiones: los que los reciben dentro del presupuesto general y los llamados supernumerarios. Como las provincias y municipalidades están bajo su dependencia directa, por medio de las intervenciones, sería conveniente que la información se ampliara a todas las administraciones públicas y urbanas existentes en el país.

Su importancia, en cuanto al monto, es fácil de deducirse, recordando los últimos datos comparativos de orden nacional publicados hasta la fecha y que comprenden los años 1933 a 1943. Es interesante advertir cómo se produce el crecimiento, comenzando con los 506 millones del primer año, para terminar la década con 858. En igual período los gastos administrativos suben de 120 a 278 millones, los servicios de la deuda son 252 y 322, respectivamente, y los provocados por jubilaciones 37 y 59, sin contar con el llamado aporte a las cajas, que sólo se inicia en 1935 con 15 millones, y al final alcanza a 22. El total del presupuesto es en dichos extremos 796 y 1262 millones, respectivamente.

Debe existir una estadística perfeccionada que permita conocer de inmediato, no solamente los montos referidos, sino también el número de empleados, puesto que se había llegado a implantar una clasificación que presentaba muchos detalles, como ser los sueldos ordenados por su remuneración mensual, de modo que se estableciera el número de personas que ganaban, por ejemplo, 160, 180 ó 1000 pesos por mes; el personal administrativo y técnico, el personal obrero, el de servicio, el personal militar, de la gendarmería, de la policía, de la justicia, docente, ferroviario, etcétera. Del mismo modo se fijaban las partidas globales que comprendían otras personas remuneradas, a saber: dietas de los legisladores, remuneración de directores, personal a sueldo, a jornal y a destajo, personal transitorio, horas de ciencia y letras, de idiomas extranjeros, de educación física y varias, suplencias, suplementos de sueldos, suplementos por antigüedad, etc.

Tales antecedentes indican que, para llegar a establecer el número de los empleados del presupuesto y fuera de él, no se requerirá gran trabajo en el orden nacional, a causa de que se ha de contar con estadísticas fáciles de reunir. En las provincias el trabajo es menor, por ser menores las cantidades, aunque no haya bases previas y el recuento en algún caso pueda ser una novedad total.

Indican también la importancia que se atribuía a los datos consignados y que hoy se duplica después de las declaraciones del anterior ministro de Hacienda al explicar las causas por las cuales los gastos públicos han tocado las cifras enormes que se conocen. Las cifras que se obtengan serán una nueva base para las apreciaciones relativas a la burocracia y a la influencia perniciosa que está ejerciendo.

BELLAS ARTES

La Casa de Mendoza organiza un concurso entre pintores

La Casa de Mendoza se ha dirigido a varios pintores nacionales y extranjeros invitándolos a enviar tres de sus obras, antes del 5 de septiembre próximo, para la exhibición, que por primera vez se realizará en esta capital, con el propósito de contribuir a un mejor conocimiento de la provincia de Mendoza en varios de sus aspectos.

"Mendoza vista por los pintores" —que así será denominada la exposición— ha recibido ya obras de F. Fader, Bermúdez, Franco, L. Tessandori, Luis Macaya, Antonio Bravo, F. de Lucía y otros.

La muestra reunirá expresiones variadas del paisaje, costumbres, lugares históricos y tipos regionales.

PARTIRÁ MAÑANA PARA SANTIAGO DEL ESTERO EL NUEVO INTERVENTOR

El Dr. Alberto Saá, recientemente nombrado interventor de Santiago del Estero ha entregado declaraciones, en las que expresa que se propone cumplir en dicha provincia los postulados de la revolución del 4 de junio, a la que califica de "acontecimiento histórico, por sus proyecciones sociales y políticas y por su significado depurador de las instituciones del Estado".

Al referirse a la aceptación del cargo, dice:

"Como ciudadano que he vivido en una posición combatiente contra las oligarquías y los vicios de la política del país, he creído que no podía eludir mi colaboración con los hombres del gobierno nacional, empeñados, según es notorio, en recuperar la dignidad civil de la República consultando al pueblo en comicios libres y garantidos. Los que yo presida en Santiago del Estero serán impecables, tal como los quería el Dr. Roque Sáenz Peña. Puedo asegurar que las elecciones santiagueñas darán a esa provincia el gobierno que el pueblo quiera, sin que la intervención, ni nada, ni nadie se interfieran para deslucirlas. La equidistancia de la intervención respecto de los partidos y mi determinación de aplicar escrupulosamente las disposiciones constitucionales y legales, garantizarán la rectitud y los resultados legítimos de la voluntad popular".

Al solicitar la colaboración de la prensa y comentar la forma en que piensa encarar sus gestiones, manifiesta:

"Abrigo la esperanza de que la prensa ayude a mi gestión, no impartiéndome elogios inmerecidos, sino críticas y consejos noblemente inspirados en el bien de la colectividad. Tengo fe en el periodismo un alto respeto, porque siendo la publicidad uno de los elementos esenciales del gobierno democrático, sólo con ella se podrá gobernar rectamente. No olvido las palabras de Jefferson: "Sería posible que el "pueblo viviera sin prensa", pero no "podría vivir sin prensa". Todo esto quiere decir que actuaré de frente y con responsabilidad. Dar la espalda al pueblo y a sus mentores sería una deshonra.

"No llevo a Santiago del Estero una invasión —la langosta, como suele calificarse a las intervenciones de personal numeroso—, sino los funcionarios que por atendibles razones son indispensables. Gobernaré con los santiagueños, pues ellos pueden dar a los nuevos gubernativos valores muy apreciables por su capacidad técnica y su capacidad moral. Ellos me ayudarán a manejar y controlar las finanzas, para que éstas tengan una influencia beneficiosa sobre todos los sectores de la comunidad.

"Por último diré, recordando la frase de Pellegrini: "Voy a Santiago del "Estero, voy a mandar, sino a nadie "mandar". Se manda a los esclavos. Sólo se gobierna a los libres. Y el pueblo santiagueño siente y quiere la libertad".

El Dr. Saá se despedirá hoy del presidente de la República y mañana emprenderá viaje a Santiago del Estero, con sus colaboradores inmediatos, Dr. César Garubin, ministro de Gobierno; Dr. Ramón Morey, ministro de Hacienda, y Dr. Juan A. Dufau, jefe de Policía.

HOY SERÁ AGASAJADO EL SEÑOR SPRUILLE BRADEN

Promete alcanzar destacadas proporciones, por la significación del agasajado y el prestigio de las entidades, organizadoras, el almuerzo con que todos los institutos culturales argentinos vinculados al panamericanismo agasajarán hoy en el Plaza Hotel al señor Spruille Braden y a su esposa, Da. María Humeres Solar.

Una vez más se pondrá de relieve la simpatía existente en la Argentina hacia el nuevo secretario ayudante del Departamento de Estado, encargado de los asuntos latinoamericanos, que al frente de la embajada de su país en la Argentina señaló las virtudes cívicas que lo animan, de ciudadano de una auténtica democracia, a la que representó dignamente en nuestra patria, con el alto concepto de que los vínculos espirituales y la comunidad de ideales es lo que hace más fuerte la amistad entre los pueblos, cuando son han nacido a la vida libre, animados por idéntico amor a las doctrinas democráticas y a la dignidad humana.

El acto contará con la asistencia de numerosas damas, de las figuras más destacadas de nuestros círculos intelectuales, artísticos y sociales, y será testimoniada en la reunión, al mismo tiempo que la adhesión del pueblo argentino a las ideas sustentadas y defendidas por Mr. Spruille Braden, la satisfacción con que ha sido recibida, en una nueva exteriorización de sentimientos, la victoria final de las Naciones Unidas, nuncio de una nueva era mundial, sin opresiones, sin tiranías en ningún país.

Según se ha anunciado, ofrecerá la demostración el Sr. Roberto Levillier, en nombre de las entidades organizadoras, y contestará el agasajado.

EL 31 PAGARÁN SUELDOS EN LA ADMINISTRACIÓN

Oficialmente se ha informado que el viernes 31 del actual serán hechos efectivos por la Tesorería General de la Nación los importes de las planillas de sueldos y jornales del personal de la administración nacional correspondiente al mes actual.

ADMINISTRACIÓN NACIONAL

En la Presidencia

El presidente de la República concurrió ayer a su despacho oficial de la Casa de Gobierno y conversó luego, separadamente, con el ministro del Interior y con el vicepresidente y ministro de Guerra. Pasaron, posteriormente, al despacho presidencial el doctor César Ameghino, los ministros de Obras Públicas y de Agricultura, el secretario de Aeronáutica, el jefe de la Policía Federal, el ministro de Justicia e Instrucción Pública, el general Diego I. Mason y el administrador general interventor de Vialidad Nacional. Concurrieron por último a la Presidencia los miembros de una delegación de ferroviarios de Córdoba.

Cancelación de letras de Tesorería

En su carácter de agente financiero del Gobierno, el Banco Central de la República Argentina canceló, con fondos provenientes de la Tesorería General de la Nación, letras de Tesorería por valor de 21.900.000 pesos.

CONFERENCIAS

"La industria colombiana, su base económica y social"

En el Instituto de Estudios y Conferencias Industriales, de la Unión Industrial Argentina, Avenida de Mayo No. 1157, disertará esta tarde a las 18.30 el embajador de Colombia, doctor Gustavo Santos. Presentará al conferenciante el presidente del Instituto, Dr. Alfredo Labougle.

"La posición del Schaviorismo y de la psicología configurativa en la investigación psicológica. La unidad de la psicología"

Sobre el tema del epígrafe pronunciará una conferencia hoy a las 18.30, en la Sociedad Científica Argentina, Santa Fe 1145, el Dr. Hans A. Lindemann.

Reuniéronse los consejos directivos de dos facultades

Bajo la presidencia del Dr. Ramón Alsina celebró una prolongada sesión el consejo directivo de la Facultad de Derecho y Ciencias Sociales. El vicedecano Dr. César de Tezanos Pinto informó en primer término de la suspensión de actividades docentes en el establecimiento que se realizó con toda normalidad.

Luego el consejo se puso de pie en homenaje a la memoria del Dr. Rafael Pividal.

Se tomó conocimiento de la comunicación de la Universidad en el sentido de que el Consejo Superior gestionará del Poder Ejecutivo la derogación del artículo por el cual se suprime el voto de los delegados estudiantiles en la designación de profesores.

También se informó de la resolución de la Universidad, que dice: "Declarar que la Universidad, por palabra de su rector y por resoluciones de este cuerpo, ha manifestado ya, en reiteradas ocasiones, su aspiración, concordante con el anhelo general de los estudiantes universitarios, de un inmediato restablecimiento de la normalidad institucional".

Renuncia de dos consejeros

Fueron aceptadas luego las renuncias presentadas por el consejero titular Dr. Cirilo Pavón, quien se presentará a un concurso de profesor titular y la del consejero substituto Dr. Carlos M. Vico, quien insiste en declinar su cargo.

Reformas a la legislación argentina

Fué destinado a comisión, con recomendación de pronto despacho, el proyecto del consejero Dr. Eusebio Gómez, relativo a la conveniencia de introducir reformas a la legislación argentina, tendientes a la solución de los problemas jurídicos y sociales surgidos a consecuencia de la guerra y de la situación institucional que atraviesa el país.

Rendirán ingreso los bachilleres del Liceo Militar

Por moción del delegado estudiantil Pozzo, se dispuso suspender la admisión de bachilleres del Liceo Militar General San Martín, sin examen de ingreso hasta tanto se expida sobre el particular la comisión de interpretación y reglamento.

Sobre el retorno a la normalidad

Tuvo luego entrada y fué debatido el siguiente proyecto de resolución de los delegados estudiantiles Camet y Pozzo:

"Ante la gravedad de los momentos que vivimos en que la Nación debe imperativamente encontrar el camino que la conduzca por las vías legales al restablecimiento de una normalidad reclamada largamente, y considerando:

"a) Que la actual situación tiene su origen en la ausencia de garantías legales al gobernarse el país discrecionalmente, desde hace más de dos años, sin que se encuentre en vigor la Constitución Nacional.

"b) Que por haber jurado defendería por la palabra y por la acción, no podemos permanecer indiferentes cuando ella no es cumplida por el actual gobierno de facto.

"c) Que en cláusulas expresas de la misma, reglamentadas por el Congreso Nacional en la ley 252 de acefalía, se establece la solución para la actual crisis política argentina.

"d) Que en jornadas de heroísmo civil, manchadas de sangre por el manotazo alevoso de la fuerza, el pueblo todo, con la juventud a la cabeza, ha expresado idénticos anhelos; correspondiéndonos a los cultores del derecho no demorar del puesto que nos corresponde en esta hora incierta.

"Por lo expuesto:

"El honorable consejo directivo de la Facultad de Derecho y Ciencias Sociales, resuelve:

"Hacer un llamamiento a quienes tienen en sus manos los destinos del país, para que adopten una actitud que, a semejanza de los héroes de las virtudes sanmartinianas, volviendo el ejército a sus funciones naturales y, dejando en manos de la Corte Suprema de Justicia de la Nación, la misión de presidir elecciones intachables regidas por la ley Sáenz Peña.

"Manifestar al señor rector de la Universidad, y por su intermedio al H. Consejo Superior, el deseo de que esa entidad tenga un pronunciamiento similar".

El Consejo resolvió a propósito de este proyecto postergar su consideración hasta tener conocimiento de lo que resuelva la asamblea de rectores y decanos.

Plazo para obtener el título de doctor

El Consejo estableció como plazo único e improrrogable para que los encargados y subencargados de cursos obtengan su título de doctor en jurisprudencia, el 31 de diciembre de 1946. A su vencimiento quedarán cesantes de hecho quienes no se graduen como doctores.

Designación de profesores honorarios

Fué aprobada la designación de los Dres. Máximo Castro y Jesús H. Paz como profesores honorarios de la Facultad. Estas propuestas serán puestas a consideración del Consejo Superior.

Pasaron a estudio de la comisión correspondiente los proyectos del delegado estudiantil Pozzo y del doctor Fornielles, respectivamente, designando profesores honorarios a los doctores Alfredo L. Palacios y Jorge de la Torre.

Unificación de las ordenanzas de los tres ceros

Sobre el particular el Consejo resolvió que los alumnos reprobados en alguna de las carreras o en el examen de ingreso tres veces consecutivas en la misma asignatura, no podrán rendir nueva prueba de ella sin dejar transcurrir un año. Cuando el caso se repita en otra asignatura, el alumno deberá dejar transcurrir un intervalo de dos años antes de presentarse nuevamente a examen de la misma.

Reformas del plan de estudios

Pasó a la comisión de enseñanza el proyecto de la delegación estudiantil creando una comisión especial para estudiar las reformas que consideran necesarias introducir al actual plan de estudios de la Facultad.

El servicio militar de los estudiantes

Se dispuso luego hacer llegar al Consejo Superior el deseo de que la Universidad gestione ante el Poder Ejecutivo la derogación del decreto que modifica la ley que establecía el plazo de tres meses de servicio militar para los estudiantes.

Fué aceptada la renuncia del Dr. Santiago de Estrada

No tuvo éxito la gestión de los delegados estudiantiles en el sentido de que el Dr. Santiago de Estrada fuera separado del cargo de profesor adjunto de derecho romano, a raíz de las expresiones injuriosas que tuvo para los habitantes de Corrientes. En cambio fué aceptada su renuncia, resolviéndose archivar el expediente relativo a este asunto.

Otros asuntos

Fueron promovidos a la categoría de profesores extraordinarios, los adjuntos Adelqui Carlomagno, Mauricio Ottolenghi y Vicente Rodríguez Ribas; se confirmó como subencargados del curso de derecho civil de procuración a los Dres. Fernando Legón y José F. Bidau.

Aceptóse la organización de un curso de inglés, la proposición de los temas de tesis, la reglamentación de los premios universitarios, la organización de la biblioteca circulante y el préstamo de libros de texto en días domingo y feriados. Además, pasó a estudio de la comisión correspondiente el proyecto de renovación del seguro colectivo para el personal docente y administrativo de la Facultad.

En Ciencias Económicas

Bajo la presidencia del decano, doctor Eugenio A. Blanco, celebró sesión el consejo directivo de la Facultad de Ciencias Económicas. Iniciado el acto, fué rendido un homenaje a las Naciones Unidas por el reciente triunfo y se guardó un minuto de silencio en memoria a los fallecidos durante la contienda.

Resolvió el consejo favorablemente un proyecto del delegado estudiantil Chapuoille, en el sentido de solicitar del Consejo Superior para que instituya el 15 de junio como Día de la Reforma, sin suspensión de clases y con realización de actos en todas las facultades, destinados a la exposición de los principios básicos de la misma. A propuesta del consejero, Dr. Enrique Díaz de Guijarro, fué aprobado por unanimidad un proyecto por el cual las ausencias de los profesores, jefes y ayudantes de trabajos prácticos y personal docente de los institutos de investigación, producidas durante los días 20 al 25 del actual, no se consideren faltas de asistencia; tampoco serán computadas las inasistencias en la estadística mensual sobre clases. Estos horarios y obligaciones han sido transferidos a la semana inmediata para llenar las necesidades docentes.

Nombramiento de profesores honorarios

El consejo resolvió proponer al Consejo Superior las siguientes designaciones de profesores honorarios: doctores Enrique César Urien, Teodoro Sánchez de Bustamante, Manuel Carlés, Wenceslao Urdapilleta e ingeniero Ricardo Gutiérrez.

La vuelta a la normalidad

Por unanimidad el consejo aprobó luego una declaración, propuesta por el consejero Dr. Díaz de Guijarro, concebida en los siguientes términos:

"Que el juramento de fidelidad a la Constitución Nacional prestado por los profesores universitarios debe ser seguido por una acción positiva que promueva su pleno funcionamiento.

"Que la existencia de la Universidad responde "al perfeccionamiento del espíritu "humano y de la sociedad en general" (base II de los estatutos de la Universidad de Buenos Aires); fin que comprende cuanto atañe al normal juego de las instituciones jurídicas básicas, como primordialmente, de su propia subsistencia y de la eficacia de su labor formativa y cultural.

"Que se han intensificado las excepcionales circunstancias por que atraviesa la República, recogidas en la trascendental declaración de la primera reunión de rectores de las universidades nacionales sobre la necesidad del inmediato restablecimiento de la normalidad constitucional.

"Que esta tarde se reglira la asamblea de rectores y decanos de las universidades nacionales, convocada extraordinariamente para considerar la actualidad institucional y universitaria a raíz de los recientes hechos que son del dominio público.

"Por lo tanto, el consejo directivo de la Facultad de Ciencias Económicas encomienda a su decano que propicie en esa asamblea las medidas adecuadas para promover el inmediato retorno a la normalidad institucional".

La conferencia de rectores se inició ayer en La Plata

La Plata, 27.—Se inició hoy a las 16, en la sala de sesiones del Consejo Superior de la Universidad, la primera conferencia de rectores y autoridades de institutos de las universidades del país, cuyas deliberaciones transcurrieron privadamente.

Poco antes de mediodía, el presidente de la Universidad platense, doctor Alfredo D. Calcagno, recibió en su despacho a los rectores de las altas casas de estudios de Buenos Aires, Dr. Horacio C. Rivarola; de Tucumán, Dr. Prudencio Santillán; de Córdoba, ingeniero Rodolfo Martínez y de Cuyo, Dr. Salvador Doncel, entre quienes, luego de conferenciar unos instantes, almorzó en el Jockey Club. En horas de la tarde llegó el rector de la Universidad del Litoral, doctor Josué Gollán (h.).

La asamblea fué constituída con la presencia, además, de los siguientes decanos y autoridades:

De la Universidad Nacional de Buenos Aires, decanos de: Derecho, Dr. Ramón Alsina; Ciencias Económicas, Dr. Eugenio A. Blanco; Agronomía y Veterinaria, ingeniero Carlos A. Dulzer; Ingenierías, ingeniero Pedro Mendiondo; Medicina, Dr. Gonzalo Bosch, y Filosofía y Letras, Dr. José A. Oría.

De la Universidad Nacional de La Plata, vicepresidente y decano de Ingeniería, ingeniero Aquiles Martínez Civelli; decanos de: Humanidades, profesor Ernesto L. Figueroa; Química y Farmacia, doctor Antonio G. Pepe; Medicina, Dr. Manuel Cleza Rodríguez; Veterinaria, Dr. Arturo G. Cabral, y Agronomía, ingeniero agrónomo Salomón Horovitz; los directores del Observatorio y del Museo, ingeniero Virginio Manganiello y Dr. Joaquín Frenguelli, respectivamente. Oportunamente, por hallarse enfermo desde hace varios días, el decano de Derecho, doctor José Peco.

De la Universidad Nacional de Tucumán, los decanos de: Bioquímica y Farmacia, Dr. Luis E. Verna; de Filosofía y Letras, Dr. Aníbal Sánchez Reulet; de Ciencias Exactas, ingeniero Adolfo Ibáñez, y adhiriéndose a las resoluciones de la asamblea, sin asistir, por razones de orden familiar, el decano de Derecho, doctor Luis N. Bossi.

De la Universidad Nacional de Córdoba, decano de Ingeniería, ingeniero Carlos Revol; vicedecano de Derecho, Dr. Carlos A. Tagle, y director de Ciencias Económicas, Dr. Benjamín Cornejo, recibiéndose la adhesión del decano de Ciencias Médicas, Dr. León Morra, que llegará mañana.

De la Universidad Nacional de Cuyo, decano de la Facultad de Ciencias, doctor Héctor Ciocchini, y directores de los institutos de Pedagogía de San Luis, D. Gilberto Sosa Loyola, y de Lenguas Vivas, arquitecto Alfredo Pemoy.

De la Universidad Nacional del Litoral, los decanos de: Derecho, de Santa Fe, Dr. Luis David Bonaparte; de Medicina, de Rosario, Dr. David Staffieri; de Ingeniería y vicerrector de la institución, ingeniero Cortés Pla; de Ciencias Económicas, Dr. Rafael Bielsa, y de Química, de Santa Fe, ingeniero José Babini.

La reunión se prolongó hasta las 22, y a su término se anunció que el miércoles próximo se suministrará información oficial sobre los asuntos tratados.

Presidió las deliberaciones el doctor Calcagno y actuó como secretario el Sr. Horacio J. Blake, que interinamente desempeña iguales funciones en la Universidad local.

A las 21, el Dr. Calcagno fué invitado telefónicamente, desde la Capital Federal, a concurrir mañana, juntamente con los demás rectores universitarios que participan en la reunión, al Ministerio de Justicia e Instrucción Pública, a fin de sostener una entrevista con el titular de esa cartera, y su colega del Interior. Esta reunión se efectuará a las 10, y ha provocado gran expectación.

Gran concurrencia de estudiantes

Durante la iniciación de la asamblea y en el transcurso de la misma, los corredores de la Universidad hallábanse ocupados por numerosos grupos estudiantiles, que conversaban animadamente acerca del cometido de la reunión de autoridades universitarias, revelando creciente interés por su desarrollo.

Encontrábanse entre ellos los presidentes de la Federación Universitaria Argentina, Sr. Germán López, y de la Federación Universitaria de La Plata, Sr. Oscar Martín, y otros dirigentes de esos organismos.

La expectación denotada por los alumnos de la Universidad —que era un reflejo de la suscitada en otros ambientes culturales y sociales de la ciudad, creció de tono al mantenerse, poco antes de comenzar la conferencia, una entrevista entre el presidente de la Universidad de La Plata y los presidentes de las federaciones estudiantiles mencionadas, relacionada, según trascendió, con el pedido de ambos organismos en el sentido de que fuera consentida la presencia de sus autoridades en el seno de la asamblea.

Esa expresión de deseos, que alteraba parcialmente el carácter exclusivista de la convocación, fué trasladada a la conferencia por el Dr. Calcagno, y alrededor de las 18, en un breve paréntesis de las deliberaciones, el presidente de la Universidad local manifestó a los dirigentes estudiantiles que la asamblea admitía en su seno al presidente y al secretario de la Federación Universitaria Argentina, señores López y Eduardo Schaposnik, quienes, incluso, podrían exponer sus puntos de vista sobre el cuestionario a tratarse —que hasta ese momento era de cinco temas, no dados a conocer— y acerca de lo cual informó detalladamente el Dr. Calcagno, en otra entrevista que con ellos realizó en el despacho de la presidencia.

Momentos más tarde, los señores López y Schaposnik se incorporaban al recinto del Consejo Superior de la Universidad.

Adhesión del Colegio de Abogados a la reunión de los rectores

El Colegio de Abogados de esta capital se ha dirigido al presidente de la Universidad Nacional, Dr. Alfredo D. Calcagno, para ratificarle en forma expresa la adhesión y apoyo de la entidad a la acción desarrollada por los rectores, profesores y alumnos por el retorno a la normalidad constitucional. "En esta hora brumosa de la vida de la patria, tenemos fe en nuestra Universidad, pues sus maestros, que piensan alto, sienten hondo y hablan claro, representan la mejor defensa de los derechos de la civilidad argentina y son sus más seguros custodios. Acompañamos, por ello —se agrega—, con nuestros votos y nuestra solidaridad las deliberaciones y la acción de la magna asamblea de rectores que revestirá, sin duda, histórica trascendencia".

A los exonerados fueron transmitidas nuevas adhesiones

No hubo ayer novedades de carácter oficial en la cuestión planteada con motivo de la actitud asumida por un cierto número de profesores de enseñanza media que, adhiriéndose a una gestión análoga de las catedráticos universitarios, invitaron a sus colegas a no dictar clase los días 20 y 21 como acto de protesta contra los disturbios de la semana anterior y en señal de duelo por la muerte de jóvenes estudiantes.

Por su parte, los profesores de enseñanza secundaria que ya fueron exonerados por el P. E. acordaron en su reunión de ayer:

"1o. Destacar que la exoneración de los profesores del Liceo Militar reitera el agravio inferido a la docencia del país y constituye, por lo tanto, con la de los profesores de la enseñanza secundaria, un único e indivisible problema, por identidad de actitudes, fines y sanciones.

"2o. Preparar un mensaje a la opinión pública en el que se precisará el significado y alcance de la actitud asumida y del problema suscitado por los actos arbitrarios del poder público".

Esta tarde volverán a reunirse los profesores en cuestión para seguir examinando la situación actual de la enseñanza media frente a los problemas institucionales que afronta el país.

Declaración de profesores del Instituto Nacional del Profesorado en Lenguas Vivas

Una comisión de profesores del Instituto Nacional del Profesorado en Lenguas Vivas Juan R. Fernández hizo llegar ayer una declaración al ministro de Justicia e Instrucción Pública. Expresan en ella que los profesores que la subscriben, miembros del cuerpo docente de dicha casa de estudios, cuya disciplina y respeto a las normas es una de sus mejores tradiciones, dolorosamente impresionados por el reciente decreto de exoneración de numerosos compañeros de varios establecimientos de enseñanza media y superior, se han reunido especialmente y han resuelto por acuerdo unánime hacer llegar al ministro la siguiente declaración y expresión de anhelos:

"1o Que por lo antedicho no han subscripto declaraciones anteriores, ni adherido de hecho a la manifestación de duelo con su ausencia a clase los días 20 y 21 del actual, pero condenan los lamentables hechos callejeros que han manchado la cultura del país. 2o Que seguros de que tales sentimientos patrióticos y nobles afanes de defender esenciales principios humanos han determinado la actitud de los profesores exonerados y firmantes, expresan su deseo de que sean reconsideradas tales sanciones. 3o Que como docentes anteriorizan su vieja aspiración de que el profesor pueda desenvolver su acción en un ambiente de serenidad y seguridad, sin lo cual su influencia orientadora sobre las nuevas generaciones se torna estéril o adversa".

Al final expresan la certeza de que para el bien de nuestros institutos de educación, esta declaración contará con una favorable acogida en el ánimo del ministro y será considerada como la expresión consciente y respetuosa del pensamiento de profunda dignidad que guía su conducta de maestros.

Firman la declaración los siguientes profesores:

Agustina Anselmi, Enriqueta Barbieri, María Celina Barros y Arana, Sara E. de Barrio, M. Jacinta Z. de Boldrini, Juana G. de Bozzini, Gilberta Bal de Buckley, Eduardo A. Bustamante, Alicia Royer de Bustos Tello, Elizabeth S. de Comber, Hayde Constenla, Dora Corti, Enriqueta Reeves de Dana, Marta Debussy Schlesinger, María Adela Delfino, Isolina S. de di Fiore, Adriana Gandolfo, María E. Gandolfo, Rodolfo H. Gigena, Ana María Z. de Goveneche, Laura Grassi, Hortensia B. de Gueso, Cornelia Groussac, María Luisa Jonquieres, Zulema Lubrano, Marta Lagos, María Teresa Maiorana, Augusto Marteau; Facultad de Filosofía y Letras, el doctor Miguel Miglaccio, Marcela K. Cramer de Moix, Albertina Morro, Rosa E. Moure, Margarita Oría, María Elena Podestá, Zulema Quiroga, Laura Sagarna de Pueyrredón, Matilde Roland, Magdalena Roux, Sara Toppi, María Juana Vivrrarena e Irma Zuccarino.

La Srta. Alfonsina Masi Elizalde, profesora del mismo instituto, solicita se publique la siguiente aclaración:

"Que habiéndose abstenido de concurrir a clase los días 20 y 21, respondiendo a la invitación formulada —ausencia cuya causa, pues mi conocimiento de su superior jerárquicle, por considerar que esa es la actitud que en su caso particular corresponda— no firma la declaración que hacen sus compañeros, pero se solidariza en absoluto con los sentimientos y los conceptos que ellos expresan".

De los profesores de ciencias y letras

Un grupo de profesores de ciencias y letras ha concretado así su posición:

"Considerando: Que el pronunciamiento de los profesores secundarios que subscriberon la declaración publicada el 25 del corriente refleja el consenso de los profesores democráticos del país;

"Que en uno de los decretos de exoneración el gobierno de facto reconoce que los profesores deben constituir un ejemplo permanente para los alumnos, desde todo punto de vista" y, en consecuencia, siendo ellos los que deben inculcar el respeto a las instituciones y a las leyes, son los que primero que deben hacer oír su voz para defenderlas;

"Que en los fundamentos de la medida adoptada el Poder Ejecutivo tergiversa las finalidades que alentaron a los firmantes de aquel manifiesto y alianza, una vez más, los derechos y garantías que asegura la Constitución;

"Que la declaración dada a conocer el 25 del corriente por la comisión directiva del Centro de Profesores Normales en Ciencias y Letras, además de ser tardía, da lugar a equívocos, por cuanto parece dar razón a los fundamentos del decreto de exoneración y no refleja, en modo alguno, la posición clara y terminante que se debe asumir en esta circunstancia; los profesores en ciencias y letras abajo firmantes, resuelven: 1o.) Declarar su absoluta solidaridad con los profesores exonerados y aplaudir su digna actitud:

"2o.) Apoyar todas las declaraciones que formuló el Centro de Profesores Diplomados de Enseñanza Secundaria;

"3o.) Hacer un llamado a

EL NUEVO MINISTRO DE HACIENDA INICIÓ SUS ACTIVIDADES

El Dr. Armando Gerardo Antille inició ayer efectivamente el ejercicio de las funciones de ministro secretario de Estado en la cartera de Hacienda, que jurara desempeñar conforme con la Constitución en la ceremonia habida el viernes último en la Casa de Gobierno. A poco de regresar de Santa Fe, durante la mañana, el doctor Antille concurrió a su despacho oficial, imponiéndose de los asuntos del departamento que requerían preferente atención.

En esa etapa de la jornada y en el transcurso de la tarde el ministro de Hacienda recibió a numerosas personas, que lo cumplimentaron con motivo de su designación.

Ayer mismo asumió el cargo el secretario privado del titular de la indicada cartera, Sr. Desiderio López Jordán.

Aceptación de renuncias

El P. E. dictó decretos por los cuales son aceptadas las renuncias interpuestas por el subsecretario del Ministerio de Hacienda, Dr. Eduardo Carbajales, y el jefe de la División de Presupuesto y Contralor Financiero del mismo departamento, Dr. Manuel P. Rivero.

Ambos funcionarios hicieron dimisión de sus cargos simultáneamente con el ex ministro del ramo, señor Alonso Irigoyen, el primero en solidaridad con las razones en que el titular de la cartera fundó su renuncia, y el Dr. Rivero por considerar incompatible su permanencia en el ejercicio de la función pública después de haber manifestado en los hechos su adhesión a la actitud de los profesores exonerados

En los dos casos las renuncias son aceptadas sin la mención de estilo sobre la calidad de los servicios prestados por dichos funcionarios.

ENTREGÓ OBSEQUIOS A FUNCIONARIOS LA UNIÓN FERROVIARIA

En la Secretaría de Trabajo y Previsión se realizó ayer un acto público, organizado por la Unión Ferroviaria, para testimoniar la adhesión del gremio a la política social del Gobierno y expresar su agradecimiento a las autoridades por las mejoras concedidas a los trabajadores ferroviarios.

Durante el transcurso del acto fueron entregadas seis esculturas ejecutadas en quebracho, reproduciendo las cabezas del presidente de la Nación, del vicepresidente, del ministro de Obras Públicas, del interventor federal en la provincia de Buenos Aires, del director general de Trabajo y Acción Social Directa y del ex interventor de la Dirección General de Ferrocarriles, ingeniero Eduardo I. Rumbo. Además, se puso en manos del secretario de Trabajo y Previsión un álbum repujado en cuero, que lleva firmas de ferroviarios. Asimismo, la entidad organizadora otorgó "carnets" de socios honorarios al general Farrell, al coronel Perón, al general Pistarini y al teniente coronel Mercante.

En el acto hizo uso de la palabra el presidente de la Unión Ferroviaria, Sr. Telmo Luna, quien aludió a los obsequios que se entregaban, a la labor desarrollada por la Secretaría de Trabajo y Previsión y a los problemas de la entidad que han sido resueltos por el organismo estatal.

En la oportunidad, el coronel Perón pronunció el siguiente discurso:

"Sean mis primeras palabras de homenaje sincero a nuestra hermana predilecta del Pacífico, la República del Perú, tan gallardamente representada por el ilustre soldado que se ha dignado llegar hasta nosotros, conduciendo las cenizas de uno de nuestros soldados de la Independencia, caído de pueblo, como nosotros, que sacrificó su vida en aras de la patria".

La concurrencia, a esta altura del acto, se puso de pie, guardando unos instantes de silencio, como homenaje al Soldado Desconocido de la Independencia.

"La Secretaría de Trabajo y Previsión se engalana hoy —prosiguió el coronel Perón—, como hace casi dos años, con la presencia de los dirigentes de la Unión Ferroviaria, amigos predilectos de esta casa desde las primeras horas, en momentos en que tal vez el resto de los trabajadores argentinos no confiaba en este organismo, porque habían sido engañados y defraudados durante más de treinta años. Fué el apoyo de ese esforzado gremio el que nos dió el vigor inicial que hemos conservado durante nuestro trabajo, respaldado por la lealtad, la corrección y la honradez de nuestros procedimientos, con la visión puesta sobre un objetivo superior a todos: la patria. Hoy, como entonces, la Secretaría de Trabajo y Previsión recibe en su casa a los hermanos trabajadores argentinos, sin pedir nada y sin regalar nada tampoco, pero asegurando una justicia que hemos proclamado superior a todas las demás justicias de la tierra: la justicia social.

"El alborozo extraordinario que puede producirnos la presencia de nuestros ya viejos amigos, en quienes depositamos la misma fe que ellos han puesto en nosotros —fe que es lo único que puede hermanar a los hombres hombro a hombro y corazón a corazón—, será para nosotros un timbre de honor que nos impulsará a marchar, con armonía indestructible, con afán incesante y con profundo sentido humano, tal cual lo hemos hecho, en las acciones en que hemos debido compartir Estado y trabajadores para llegar a la promulgación de los decretos que acaban de ser enumerados por el señor Luna, tendientes todos ellos a lograr un futuro mejor para los hombres que en el trabajo elaboran una Argentina más hermosa y más rica. Ese sentido profundamente humano y cristiano, y por lo tanto, absolutamente democrático, es el que damos a nuestra labor, que llevamos a cabo con el corazón abierto, sin rencores, sin prejuicios y con una buena voluntad que debe presidir la actuación de los hombres frente a objetivos superiores, como son los de la Nación y los de esa masa anónima que, como el soldado de la Independencia, saben sacrificarse para forjar una patria mejor.

"Agradezco en nombre propio y en el de los demás obsequiados estos bustos tallados en criollo quebracho de los montes del Norte. Para nosotros, el simbolismo de este quebracho tendrá dos significados: el primero, la obligación de continuar la lucha emprendida hasta terminarla con éxito; y el segundo, que este anticipo del reconocimiento de uno de los principales sectores de la actividad del trabajo nacional nos obliga, hoy más que nunca, a abordar con firmeza los problemas que han de hacer de nuestra justicia social un ejemplo para todo el que nos contemple desde fuera.

"No deseo terminar estas breves palabras de agradecimiento sin expresarles que la Secretaría de Trabajo sigue empeñada con todas sus fuerzas en el estudio del escalafón y de la reglamentación del trabajo; que su solución depende exclusivamente de la necesidad de tiempo material para resolverla, y que tan pronto ello haya sido realizado, hemos de iniciar las tratativas para imponer las resoluciones sin violencias de ninguna naturaleza.

"Invocando un título que hace aproximadamente dos años me confirieron los obreros ferroviarios en una memorable reunión celebrada en Rosario —el de "primer trabajador argentino"—, título que tanto me enorgullece, deseo pediros a todos ustedes que lleven a los compañeros de todo el país la palabra leal de esta Secretaría, en el sentido de que más que nunca, descartando influencias políticas e ideológicas, la Unión Ferroviaria y La Fraternidad tienen su destino señalado por el éxito si son capaces de asegurar una unidad indestructible para que el futuro no sea de lucha entre hombres del mismo gremio sino de acción mancomunada por mantener los derechos que en justicia les corresponden. Los trabajadores no habrán escuchado jamás en esta casa una palabra que no sea el consejo sincero de perseverar en la obtención de la unidad gremial, con lo cual se logra el grado de organicidad necesaria para subsistir. Un gremio, si es unido y no introduce en la política ni ideologías extrañas, que son gérmenes de disociación gremial, puede triunfar en el presente y en lo futuro, pero va a su destrucción tan pronto da cabida a esos factores de perturbación, que representan una bomba de tiempo, que nadie sabe cuándo explotará.

"Ese es, ha sido y será mi consejo, porque los quiero bien, porque siento las inquietudes de ustedes como si fueran las mías propias. Y les repito: ferroviarios, unios".

ES PERSONA GRATA EL EMBAJADOR EN CANADÁ

En la Cancillería se informó ayer que había sido concedido el "agreement" oportunamente solicitado por nuestro gobierno para la designación del Dr. Honorio Leguizamón Pondal en el cargo de embajador extraordinario y plenipotenciario en Canadá. Por el mismo conducto se hizo saber también que el citado diplomático se ausentará del país, a fin de asumir sus funciones, a mediados del mes próximo.

Los argentinos que lucharon contra el Eje podrán aceptar condecoraciones extranjeras

Un decreto del Ministerio de Guerra fechado el 20 de agosto y dado a conocer ayer autoriza a los ciudadanos argentinos que se incorporaron por más de un año en las fuerzas armadas de los países que lucharon contra las potencias del Eje a aceptar y usar las condecoraciones otorgadas por las naciones en cuyos ejércitos combatieron.

La resolución expresa en los considerandos que un decreto anterior, el Nº 7365|45, daba a esos ciudadanos como habiendo cumplido con sus obligaciones militares y que, por lo tanto, constituye un acto de justicia el autorizar la aceptación y uso de las distinciones a que se hubiesen hecho merecedores. "Ante la inexistencia del Congreso Nacional —dice la disposición— corresponde al P. E. conceder la autorización necesaria, tanto más cuanto que concurren circunstancias especiales en este caso que condicionan esa autorización a razones de urgencia". Aclara, sí, el decreto en su parte resolutiva que los interesados deben solicitar la correspondiente venia ante el Comando General de Regiones Militares consignando una serie de datos.

Hizo ayer una visita a su colega argentino el ministro de Agricultura de México

El ministro de Agricultura de México, ingeniero Marte R. Gómez, que se encuentra entre nosotros desde el sábado último, efectuó ayer una visita de cortesía al coronel Avalos.

En la oportunidad, el ingeniero Gómez manifestó que se encontraba sumamente complacido por las atenciones que había recibido a su llegada al país y sorprendido por los progresos experimentados por nuestra metrópoli. Expresó también al coronel Avalos que estaba muy satisfecho de sus visitas a la Facultad de Agronomía y Veterinaria, al torneo de ganadería de Palermo y a la exposición y venta de ganado de San Justo.

El huésped se propone concurrir hoy al Frigorífico Anglo y al Matadero Municipal, y antes de emprender viaje a Córdoba y Mendoza es muy probable que se traslade a algún establecimiento de campo de la provincia de Buenos Aires.

De otras empresas enemigas tomó posesión el Gobierno

Dos nuevas entidades de capital enemigo han pasado ayer a posesión del Gobierno, por intermedio de la Junta de Vigilancia y Disposición Final de la Propiedad Enemiga. Son éstas la Compañía Argentina Importadora de Cereales, S. A. Comercial Companex, cuyo ramo principal era la explotación de cereales y oleaginosos; y la otra una institución civil, la Unión Alemana de Gremios, "considerada —dice la información proporcionada con tal motivo por la Secretaría de Industria y Comercio— como prolongación del Frente de Trabajo Alemán, que era dirigido directamente desde Alemania. Contaba con cerca de 9000 socios, y se estima que fué un importante foco de propaganda política alemana en el país".

Visitó la Corte Suprema el embajador de Francia

Ayer por la tarde fué recibido en la sala de acuerdos de la Corte Suprema de la Nación el embajador de Francia ante nuestro país, Sr. Wladimir D'Ormesson. El nombrado diplomático departió con el ministro Dr. Sagarna y demás miembros del alto tribunal, retirándose poco después del Palacio de Justicia.

DIPLOMÁTICAS

Es esperado hoy en ésta el nuevo embajador de Venezuela

Hoy es esperado en ésta el nuevo embajador de Venezuela, Dr. Alfredo Machado Hernández. El citado diplomático llegará en horas de la tarde en el avión procedente de Salta.

El nuevo consejero de la embajada de ese país, Dr. José Manuel Domínguez Escobar, arribará mañana en uno de los aviones de la línea del Brasil.

LA RENUNCIA DE UN MINISTRO MOTIVA DENUNCIA JUDICIAL

Ante el juez federal Dr. Fox, secretaría Arriola, ha quedado radicada una denuncia formulada por un numeroso grupo de ciudadanos que piden la instrucción de un sumario con el fin de deslindar responsabilidades, imponiéndose luego el condigno castigo a la persona —un general de la Nación, sin funciones de gobierno— que, según el ex ministro de Hacienda D. Ceferino Alonso Irigoyen, al producir interferencias en sus gestiones como secretario de Estado, le reclamó la firma de un decreto de inversión de fondos, exigiendo, en caso contrario, la renuncia del nombrado ministro.

Firman la presentación los señores:

Belisario Alvarez de Toledo, Andrés Bacigalupo Rosende, Eduardo Benegas, Emilio Cancela, Enrique Corona Martínez, Horacio Cruz, Juan Carlos Cruz, Franklin Delleptane Rawson, Juan José Díaz Arana (h.), Oscar E. Doyhambehere, Rodolfo Fitte, Eduardo Augusto García, Ernesto Güdice, Eusebio Gómez, Samuel Groisman, Horacio H. Guaglianone, Abel Houssay, Alberto Iribarne, Fernando A. Iturbe, Adolfo Lanús, Juan Francisco Linares, Narciso Machinandiarena, Martín Martínez Castro, Arnaldo Massone, Manuel V. Ordóñez, Uladislao C. Padilla, Juan Carlos Palacios, Alberto Pawlovsky, Aurelio Palacios, Emilio Pardo Gouchón, Eduardo Pawlovsky, Francisco Pérez Leirós, Luis R. Piazzini, Avelino Quirno Lavalle, Adalberto Reynal O'Connor, Adolfo Rubistein, Angel Sastre, Diermando Terrile, Jorge Thenon, Alberto Ugalde Portela, Oscar Vicchi y Víctor E. Zemborain.

Luego de transcribir íntegramente el texto de la renuncia presentada por el Sr. Alonso Irigoyen —que publicamos en su oportunidad—, expresan:

"No escapará al elevado criterio de V. E. la gravedad de esa imputación, que el ex secretario de Estado formula contra un general de la Nación, cuyo nombre ignoramos, en el momento de redactarse este escrito, pero que será necesario establecer durante la secuela del juicio.

"La renuncia no aporta otros detalles, que V. S. obtendrá en la investigación respectiva, y de los cuales dependerá la calificación jurídica del hecho.

"Advertimos, sin embargo, que la situación aparecería prima facie y según los términos de la renuncia, encuadrada en lo dispuesto por el artículo 244 del Código Penal, que reprime con prisión de quince días a seis meses al que provocare, amenazare, injuriare o de cualquier modo ofendiere en su dignidad o decoro a un funcionario público a causa del ejercicio de sus funciones o al tiempo de practicarla, agravando la penalidad desde un mes hasta un año si el ofendido fuera, entre otros, un ministro nacional o provincial.

"Recabar el cumplimiento de un acto de administración con expresiones de violencia moral es uno de los supuestos del delito, ofende la dignidad del funcionario y afecta la institución misma, tal como lo ha hecho notar el dimitente.

"El comunicado de la secretaría de la Presidencia, publicado en los diarios de los días 24 y 25 del mes actual, aumenta nuestra preocupación.

"Se alude en él a la imputación que un alto jefe del ejército hiciera al ministro dimitente, diciéndole "que si estaba trabando con su acción el desenvolvimiento de todas las actividades de los departamentos de Estado, era su obligación renunciar".

"El cargo es concreto y mueve a preguntar: ¿Cuáles son esos actos que trababan la actividad del Estado, en momentos de tanta gravedad económica, política y social? ¿Cuáles son los obstáculos que el funcionario dimitente opondría a esa actividad del Estado?

"La realización, por parte de un funcionario público, de actos perjudiciales al desenvolvimiento del Estado puede, conforme a sus características particulares, configurar distintas situaciones jurídicas y encuadrar, de ser ilegales, en la violación de los deberes del funcionario público, prevista en el capítulo IV, libro II, del Código Penal.

"También sería reprimible si se produjere la interferencia ilegal de un funcionario público en cuestiones ajenas a su actividad específica.

"Advertimos que este hecho aparece rodeado de circunstancias inusitadas y jamás habríamos creído que en la República Argentina, cuyos hombres de bien la dotaron de una constitución y leyes ejemplares, podría producirse el caso de que un general de la Nación, sin funciones de gobierno, se considere facultado para determinar, con expresiones de violencia, los actos de un ministro; claro está que no es posible se formulen cargos tan graves sin que inmediatamente intervenga el competente magistrado judicial.

"Cada uno de esos supuestos puede determinar una distinta situación jurídica que, encuadrado en los límites del Código Penal, constituiría otros tantos delitos de acción pública, que los ciudadanos pueden legalmente denunciar y tienen, en los momentos actuales, el deber cívico y moral de ponerlos en conocimiento de la justicia.

"Con esta actitud no prejuzgamos ni calificamos los procedimientos de los funcionarios que han intervenido. Sólo procuramos que la intervención de la justicia impida que aumente el perceptible estado de anormalidad institucional, que tan hondamente preocupa al país.

"Actuamos en forma objetiva. Nos limitamos a poner el hecho en conocimiento de V. S., y, en nuestra condición de ciudadanos argentinos, pedimos se lo investigue, pues no es posible permanecer indiferentes entre actos semejantes.

"Determina esta inmediata presentación otras circunstancias que debemos señalar.

"Es de suponer, que el señor presidente de facto de la República, en cumplimiento del deber que le señala el artículo 164 del Código de Procedimiento en lo Criminal, pondrá el hecho en conocimiento de la justicia. Ello no obsta a la iniciación de esta denuncia, y aunque en nuestro ánimo no existe el propósito de fijar normas de procedimiento, nos permitimos sugerir a V. S. que, con toda premura, disponga se reciba la declaración al Sr. Ceferino Alonso Irigoyen, a fin de que aclare el nombre del general a que alude y demás pormenores del hecho.

"Destacamos a V. S. que en algunos diarios ha aparecido la noticia de que el Sr. Ceferino Alonso Irigoyen se ausentará de la provincia de Córdoba y, en breve plazo, a los Estados Unidos de Norteamérica y a Rusia. Su ausencia podría motivar demoras en el asunto, con el posible perjuicio de una prescripción liberatoria y los inconvenientes de carecer de informes que aclaren este asunto, cuya trascendencia excede los límites territoriales y podría afectar injustamente el prestigio de la Nación si los órganos competentes no intervienen con arreglo a las leyes.

"Provoca esta determinación un sentimiento de civismo.

"La República vive horas de trágica angustia. Sus instituciones se encuentran conmovidas por un movimiento revolucionario con origen en la fuerza, pero cuyos jefes juraron respetar la Constitución y lograron su reconocimiento sobre la base de ese juramento de respeto a las leyes.

"Al impulso de sentimientos de libertad, los hombres de la Nación se han volcado en las calles reclamando el imperio de las leyes, porque saben que es la legalidad la mejor garantía de esa libertad que anhelan.

"Pero no basta, señor juez, participar de las espontáneas manifestaciones del pueblo, sino que los ciudadanos debemos trabajar en forma efectiva en la defensa de los intereses comunes de la patria.

"Ningún argentino puede permanecer impasible, frente a la noticia que el mundo entero comentará, de que un general de la Nación conminó a un ministro para que actuara en determinado sentido y no obstruyese el desenvolvimiento del Estado.

"Decir a un secretario de Estado, en ejercicio de sus funciones "que había faltado a su palabra..." y "que si estaba trabando con su acción el desenvolvimiento de todas las actividades del Estado era su obligación renunciar", implica grave cargo para ese funcionario, cargos que habrían sido, según dice el dimitente y confirma el comunicado oficial, formulados por un general de la Nación "sin funciones de gobierno".

"En el régimen representativo republicano que establece nuestra Constitución y en épocas de normalidad, los hechos que denunciamos habrían motivado la inmediata iniciativa parlamentaria y el Poder Ejecutivo habría concurrido ante el honorable Congreso, que representa la voluntad popular, para deslindar las respectivas responsabilidades. Todo ello, sin perjuicio de la inevitable intervención judicial.

"Circunstancias de pública notoriedad impiden esa intervención del Honorable Congreso, disuelto por el gobierno surgido de la revolución. Los ciudadanos que subscribimos nos sentimos con pleno derecho a conocer todas las circunstancias del extraordinario acto y nos consideramos en el deber de promover su inmediato debate ante la justicia, único poder constitucional que subsiste, con estricto arreglo de nuestra ley suprema.

"Es a V. S., juez federal de la Nación, a quien toca intervenir, y la justicia, una vez conocidos perfectamente los hechos, deberá sancionarlos, en su caso, para que no se repitan en lo sucesivo.

"No debe verse en estas líneas propósito de venganza, ni la satisfacción de deseos personales. Ninguno de los ciudadanos que firman el escrito conoce el nombre del general imputado, ni es amigo ni está vinculado al funcionario dimitente.

"No se busca un ataque al ejército. Hemos visto, hace poco, que manifestaciones populares orientadas con sentido conocido, se han interpretado como ataque a las instituciones armadas de la Nación y queremos evitar equívocos con respecto a nuestra actitud.

"En el ejercicio de los derechos, cualesquiera que ellos sean, no puede verse nunca un ataque a la patria e insistimos sobre ese aspecto fundamental de nuestra decisión.

"Razones de patriotismo nos inducen a colaborar para que, en esta República en que no existen fueros personales, se investigue un acto de tanta gravedad. Decía el general Guido que "la Nación no es un partido". El ataque a un grupo de funcionarios o pedir un cambio de política es un derecho de los ciudadanos en un gobierno republicano y no puede significar un ataque a la Nación.

"Del mismo modo esta denuncia debe interpretarse como el cumplimiento de ese deber y el ejercicio de un derecho que estamos dispuestos a usar toda vez que consideramos contribuir a mantener el prestigio de la República.

"Es imprescindible, señor juez, que todos los ciudadanos adviertan la necesidad de respetar estrictamente las leyes, porque, de lo contrario, la justicia hará recaer sobre ellos la responsabilidad de su conducta. Vuelven a la memoria las palabras con que fray Mamerto Esquiú recomendaba el respeto a la Constitución, diciendo: "Porque sin leyes no hay patria... "Sólo hay desorden, anarquía, disolución, "una cosa insoportable de males aplicada a "los labios del pueblo libre".

"Consideramos que la investigación de estos hechos corresponde a la justicia federal porque, según los informes recogidos, acaecieron en un ministerio nacional, debiéndose tener presente que se trata de cuestiones que afectarían a un ex miembro del Poder Ejecutivo "de facto" y en relación a sus funciones".

Por su parte, el Dr. José María Cullen, haciendo referencia a los mismos hechos que motivan la presentación anterior, formula análoga denuncia ante el mismo juez y secretaría, aunque el presunto delito que se habría cometido lo hace encuadrar en la disposición del artículo 237 del Código Penal, que castiga con prisión a quien empleare intimidación o fuerza contra el funcionario público para exigirle la ejecución de un acto propio de sus funciones. Pide igualmente que se instruya sumario para esclarecer los hechos de referencia y se imponga el castigo al culpable.

NOTAS SOCIALES

En la Diplomacia—

En el Alvear Palace Hotel se realizará hoy el almuerzo que ofrecen el embajador de México, Dr. Juan Manuel Alvarez del Castillo, y su esposa, Da. Eleonor Kcontz, en honor del ministro de Agricultura y Fomento de ese país, ingeniero Marte R. Gómez, y su esposa, Da. Ilda Leal.

⇒ El embajador de Colombia, doctor Gustavo Santos Montejo, y su esposa, Da. Isabel Gómez Tanco, ofrecieron ayer un almuerzo en obsequio del ministro de Colombia en el Uruguay, Dr. Roberto Salazar, y su esposa, Da. Manuela Manrique.

Reuniones—

Se realizará hoy el té que en honor de Lady Kelly, esposa del embajador de Gran Bretaña, ofrece Da. María Teresa Peró de Boncrino Udaondo.

⇒ El Dr. Mario Justo del Carril y su esposa, Da. Cora Elina Zemborain, recibirán a sus relaciones hoy a las 20.

⇒ Don Carlos R. Guerrero y su esposa, Da. Ema Naón Gowland, ofrecerán esta tarde, de 19 a 21, una recepción en atención a los delegados de la comisión de agricultura chilena.

⇒ Con motivo de haber formalizado su compromiso, la Srta. Susana Peralta Ramos recibirá hoy a sus relaciones después de las 19.

⇒ El Dr. Eduardo F. Muglione y su esposa, Da. Sara Randle, ofrecerán mañana un "cocktail" en obsequio de las amistades de su nieta Julieta Modern.

⇒ Con motivo de formalizar hoy su compromiso con el Dr. Alberto Leiguarda, la Srta. Ester Mateu Escasany recibirá a sus relaciones de 19 a 21.

⇒ Doña Elisa Müller Requena de Blousson reunirá hoy en un té a un grupo de sus amistades.

Comidas—

En honor del embajador de Chile, Dr. Alfonso Quintana Burgos, y su esposa, Da. Berta Benavente, ofrecerán hoy un almuerzo el Dr. Norberto Láinez y su esposa, Da. María Elina Peralta Alvear.

⇒ En vísperas de su casamiento, la Srta. Helena Padilla Paz será agasajada pasado mañana con un almuerzo en el restaurante de Harrods por la Srta. Nora González Culaciati.

Casamientos—

En la basílica de Nuestra Señora de la Merced será consagrado el 5 del mes próximo a las 20 el casamiento de la Srta. María Magdalena Campos Reyes con el Sr. Raúl Rodríguez de la Torre (h.). Serán padrinos doña Ema Reyes de Campos y los señores Raúl Rodríguez de la Torre y su esposa, Da. Teófila Mendes Gonçalves, y Héctor Campos.

⇒ En la basílica de Nuestra Señora del Pilar se realizará el 3 de octubre a las 20 la boda de la señorita Mariángela de Olivera Cézar con el Sr. Raúl Danuzzo Iturraspe.

⇒ Se celebrará el 4 del mes próximo en la iglesia de Nuestra Señora de las Victorias el matrimonio de la Srta. María Susana Mondet Merlo con el Sr. Enrique J. Bellocq. Serán padrinos las Sras. Delia Merlo de Mondet y Adela Ruiz de Bellocq y los señores Juan E. Bellocq y Francisco F. Mondet.

⇒ En la iglesia de San Martín de Tours se efectuará el viernes próximo a las 19.30 el casamiento de la señorita María Teresa Gonnet Tomkinson con el Sr. Enrique Albistur Villegas. Serán padrinos D. Raúl Gonnet y su esposa, Da. María Teresa Tomkinson Casares; Da. Isabel Villegas de Albistur y D. César Albistur Villegas.

⇒ Ha sido formalizado el compromiso de la Srta. María Luisa Scotto Landajo con el Dr. José María Mezzadra.

⇒ El 1º del mes próximo se efectuará en la basílica de Nuestra Señora del Socorro el casamiento de la Srta. Monique Perriaux con el señor Alberto Buelink Palacios.

Beneficios—

En la residencia de D. Luis Duhau y su esposa, Da. Lucía Ham, avenida Alvear 1671, se llevará a efecto el 20 del mes próximo una audición musical a cargo de un grupo de aficionados.

El producto de la misma se destinará a la obra social que desarrolla la comisión colaboradora de la Obra Cardenal Ferrari, que preside Da. Ester Esnaty de Pearson.

⇒ El viernes próximo a las 17.15 se efectuará una función en el teatro Odeón a beneficio de las Damas de Caridad de San Vicente de Paúl, que preside Da. Celia Martínez de Varela. La compañía francesa que actúa en esa sala pondrá en escena el espectáculo denominado "L'humour et la poésie", con la representación de "Idrofile et Filigrane", de Paul Rebour y Charles Muller; "Chez le naturaliste", de Cami; "L'Ecole des mufles" y "Le paix chez soi", de Georges Courteline, y poemas de Fourest, Scarron, Zamacois, Arvers, Victor Hugo, Mallarmée, Paul Fort, André Gide, Cocteau, Chanfort, Honoré de Balzac, Aragon y Jacques Supervielle.

Las localidades pueden solicitarse en Paraguay 1252 y por el teléfono Plaza 1748.

⇒ En el Plaza Hotel tendrá efecto el 18 de septiembre un té bridge organizado por el Círculo de Damas Paraguayas. Tomará parte en el programa un grupo de niñas de nuestra sociedad y de la colectividad paraguaya, que interpretarán danzas clásicas y música del folklore paraguayo. El precio de la tarjeta para el torneo de bridge, con opción al té, ha sido fijado en 8 pesos, y pueden solicitarse por los teléfonos Avenida 8658 y Plaza 9155.

⇒ A beneficio de la Escuela Ambulante Argentina para el Niño Inválido, se realizará el 4 del mes próximo un té bridge que ofrece Da. Sara W. de Huberman.

Las tarjetas, cuyo precio ha sido fijado en seis pesos, pueden solicitarse en el Alvear Palace Hotel o por el teléfono Cuyo 2793.

Enfermos—

Se halla mejor, después de la intervención quirúrgica a que fué sometido, el Dr. Roberto Repetto.

⇒ Guarda cama Da. Susana Mitre de Pereyra Iraola.

⇒ Enferma Da. María Delia Malbrán de Yedlova.

⇒ Doña Josefina Gómez Errázuriz de Quesada Acosta guarda cama, siendo su estado satisfactorio.

⇒ Doña María Josefa Reyes de Rivera Ocantos se halla enferma.

⇒ Se halla enfermo D. Manuel C. Balcarce.

⇒ Guarda cama doña Julieta Max Spiller de Iturbe.

⇒ Mejor Da. Clelia Noceti de Lagos.

⇒ Se restablece Da. Sara Castro Videla de Mendonça Arias.

⇒ Guarda cama Da. Carmen Beccar Varela de Correa Luna.

⇒ Continúa enfermo el doctor Juan Carlos Lagos Mármol.

⇒ Se halla enfermo don Federico Lynch.

⇒ Guarda cama Da. Delia Rosas Cobo de Ayerza.

⇒ Sigue enfermo el Dr. Joaquín Rubianes.

⇒ Encuéntrase mejor doña Susana Wassermann de Paz.

Viajeros—

De Montevideo el Dr. Guillermo de Escalada y familia y la Srta. Angélica Hoevel.

⇒ Para el Uruguay D. Enrique Müller y su esposa, Da. Jacinta Elisa Requena.

⇒ De Alta Gracia las Sras. Mercedes Marín de Bosch y Ester Marín de Beazley.

⇒ De Llao-Llao Da. Magdalena Bustamante de Paz Anchorena y su hija Magdalena.

⇒ De Río Hondo Da. Ernestina Lavalle Cobo de Wappers.

⇒ Para San Carlos de Bariloche don Carlos Braun Menéndez.

Necrología—

El pesar suscitado en nuestra sociedad por la desaparición de Da. Carmen Dormal de Gramajo se puso de manifiesto en forma elocuente en el acto del sepelio, realizado ayer en el cementerio del Norte ante una numerosa y caracterizada concurrencia.

⇒ Con motivo de cumplirse el primer aniversario del fallecimiento de Da. Adela Rodríguez Larreta de García Mansilla, el viernes próximo a las 11.30 se rezarán misas en la basílica del Santísimo Sacramento.

⇒ En memoria de Da. Ana Villar de Blancas y de D. Alberto M. Blancas, mañana a las 10 se rezarán misas en la iglesia de San Miguel Arcángel.

⇒ Mañana a las 11.30 se rezarán misas en la basílica de Nuestra Señora de la Merced en memoria de D. Juan M. Balado y de Da. Emilia Pitt de Balado.

Dirigirá el vicepresidente un mensaje a los estudiantes secundarios y universitarios

Hoy a las 20.30 dirigirá un mensaje a la juventud estudiantil universitaria y secundaria el vicepresidente de la República y ministro de Guerra. Su alocución será transmitida por L R A, Radio del Estado, y la red argentina de radiodifusión.

NUEVAS LLUVIAS CAYERON AYER EN DIVERSAS ZONAS

El día de ayer fué nublado en la capital. Desde las primeras horas hasta la entrada de la noche casi no hubo variaciones barométricas, pero se produjo una disminución de la humedad, la cual se colocó un tanto debajo de la normal por la tarde.

El viento viró, durante la jornada, del NE. al SO. y terminó de colocarse en el S.; simultáneamente aumentó la fuerza de dos a nueve kilómetros de velocidad por hora.

Los termómetros de Villa Ortúzar registraron una mínima de 7,7 grados a las 4.5, y a las 15.55 una máxima de 19,7. En las instalaciones de La Nación se anotaron los valores de 9,5 y 20,4 grados, respectivamente.

En el interior del país se observaba la entrada de un anticiclón procedente del Pacífico. Por la mañana se hallaba su frente en el centro de la provincia de Buenos Aires y en Córdoba. En el norte del litoral se encontraba la temperatura varios grados superior al término medio. Las heladas se limitaron a regiones aisladas de la Patagonia, y en el sudoeste de Río Negro cayeron nevadas.

Hubo nieblas en el extremo nordeste de Buenos Aires, y el cielo estaba cubierto en el nordeste y este de esta provincia y también en el centro y sudeste de Entre Ríos.

Soplaron vientos fuertes del oeste en el centro de la Patagonia.

Las lluvias registradas durante las 24 horas anteriores a las 9 beneficiaron a zonas del sur y sudeste de Buenos Aires y zonas aisladas de La Pampa, donde resultaron ligeras, mientras las cantidades de milímetros de agua pluvial fueron moderadas en el sudoeste de Río Negro y el noroeste de Chubut.

Avisos de lluvia (en milímetros)

Seguidamente damos los informes referentes a las precipitaciones pluviales recibidos de nuestros corresponsales y de otras fuentes:

Buenos Aires: Algarrobo 7, Aparicio 2, Argerich 5, Bahía Blanca 6, Bajo Hondo 7, Balcarce 1, Buratovich 4, Cabildo 4, Calderón 7, Calfucurá 1, Cascallares M. 1, Castelli 4, Cor. Dorrego 3, Cor. Vidal 1, Crist. Muerto 3, Chasicó 6, El Socorro 2, Energía 1, Estela 2, Estomba 4, F. Mercedes 3, Gil 5, Ing. White 8, Lamarca F. C. S. 2, Las Armas 1, La Sortija 1, Levalle N. 5, López Lecube 1, Maipú 1, Mar de Ajó 2, Mar del Plata 1, Médanos 6, Miramar 1, Montes de Oca 5, Napostá 4, Necochea 3, Nueva Roma 4, Oriente 4, Origone 6, Pieres 2, Pto. Belgrano 6, Ramos Otero 1, Rivadeo 2, Saldungaray 1, San Román 5, Santo Domingo 1, Segurola 1, Tres Arroyos 1, Villa Iris 1, Vivoratá 1 y Zubiaurre 1.

La Pampa: Abramo 2, Anzoátegui 4, Gamay 3, Gaviotas 4 y Gral. Acha 3.

Río Negro: Bariloche 27, Chimpay 1, Choele Choel 1, Fortín Uno 1, General Conesa 1, Río Colorado 1 y San Antonio 1.

Chubut: Esquel 13 y Gob. Costa 1.

Orcadas: Isla Laurie 2.

EN VIAJE DE ESTUDIOS VISITA NUESTRO PAÍS UN DIPUTADO DEL ECUADOR

Ha llegado a nuestra ciudad, procedente de Quito, el diputado ecuatoriano por la provincia de Cotopaxi, D. Juan José León, militante del Partido Demócrata Nacional en el país hermano.

El Sr. León, que se propone pasar varios meses en la Argentina, manifestó que el objeto de su viaje es ponerse en contacto con figuras del movimiento intelectual y social, a fin de documentarse sobre estos aspectos.

Se propone, asimismo, el Sr. León estudiar la organización de diversos gremios obreros, para los que trae saludos de organizaciones obreristas de su patria.

LA EXPOSICIÓN DE PALERMO VA A SER CLAUSURADA EL 30

La comisión directiva de la Sociedad Rural Argentina ha resuelto clausurar la 59a. Exposición Nacional de Ganadería el jueves próximo.

Por otra parte, la entidad citada informa que, prosiguiendo con el programa preparado con la colaboración de la Asociación de Difusión Interamericana, se exhibirán hoy de 10 a 11, en el pabellón de la muestra de granos y forrajes, películas didácticas, especialmente dedicadas a los escolares que visitan la exposición. Dicho programa consta de los siguientes "films": "El sembrador de maíz", "El gran cañón del Colorado", "Los ganaderos y la guerra" y "Aeroplanos en miniatura".

Para mañana, a la misma hora, se ha preparado otro programa que integran las películas de corto metraje "Huertos de la victoria", "Una visita

CUSENIER
LIQUEURS DE LUXE
LICORES BRANDY
presenta
APRICOT BRANDY
PEACH BRANDY
CHERRY BRANDY
UNA GRAN MARCA QUE GARANTIZA UNA GRAN CALIDAD

Como Vd. lo desea...
BELFAST
se lo brinda!

Aparte de las ventajas de una calidad superior y precios más convenientes, en Belfast hallará Vd. un surtido completo, pues dedicamos toda nuestra atención a presentar la más variada colección de LISTOS PARA VESTIR!

★ MODELOS DERECHOS O CRUZADOS
★ EN DOS O EN TRES BOTONES
★ COLORIDOS CLAROS U OSCUROS
★ TONOS LISOS O EN FANTASIAS

Desde $ 144.- hasta
$ 70.20
110% Descuento, ya efectuado!

MEDIDA - Lo mejor que puede decirse de un traje, está resumido en estas cinco palabras: "A MEDIDA Y DE BELFAST". Encárguenos ahora el suyo, eligiendo la tela en nuestro novedoso surtido, y confiando el corte a la reconocida habilidad de nuestros maestros cortadores.

AL INTERIOR: enviamos muestras y catálogos.

"GARCIA GUIRAO" - artista exclusivo de Belfast, actúa los miércoles y domingos, a las 13.5 hs. por Radio El Mundo. Invitámosle a escucharlo...

Sastrerías
BELFAST
ESMERALDA 55 - Bs. As.
BUENOS AIRES - ROSARIO - CORDOBA - TUCUMAN

Creaciones de Categoría!..

Guthmann
JOYEROS
FLORIDA 548 - (Frente al Jockey Club) - MAR DEL PLATA - RAMBLA CASINO 31

LOS DEMÓCRATAS PROGRESISTAS Y LA UNIDAD NACIONAL

La junta ejecutiva del Partido Demócrata Progresista, de la que es secretario en Rosario el Dr. José N. Antelo, ha resuelto aceptar las sugestiones sobre unidad nacional, que han sido formuladas a todos los partidos políticos por las juntas de Coordinación Democrática y de Exhortación Democrática. En ese sentido ha contestado a dichas organizaciones, por medio de la siguiente nota:

"En respuesta a la nota de esa comisión, que hemos recibido por intermedio de nuestro estimado correligionario Dr. Juan José Díaz Arana, tengo el agrado de transcribirle la resolución adoptada por la junta ejecutiva en su reunión de la fecha:

"La posición asumida públicamente por el Partido Demócrata Progresista, y reafirmada últimamente en la asamblea celebrada el 18 de agosto en la ciudad de Esperanza, coincide con los propósitos, altamente patrióticos, que animan a los movimientos de carácter cívico denominados Junta de Coordinación Democrática y Exhortación Democrática.

"Considera el Partido Demócrata Progresista que las difíciles e inciertas circunstancias por que atraviesa el país, y los designios que evidentemente alienta el gobierno militar, imponen la necesidad de coordinar el esfuerzo de la ciudadanía, en todos sus sectores, para terminar con la dictadura y obtener el restablecimiento inmediato de la normalidad constitucional. Este propósito de acción común orientó la actuación de los demócratas progresistas durante todo el período del régimen de fuerza que soporta la República, y determina también la resolución de esta junta, de fecha 18 de junio ppdo., comunicada a otros partidos democráticos.

"Del mismo modo, en cuanto a la constitución del gobierno de la unión democrática, el pensamiento demócrata progresista es bien conocido. Cada vez que hubo necesidad de superar las fronteras partidarias, para defender el patrimonio común amenazado por peligrosos enemigos, nuestro partido cumplió sin vacilar con su deber. Así hizo la memorable campaña de 1931 en alianza con el Partido Socialista, y en su lucha contra el fraude organizado se encuentran la actitud que asumió en Santa Fe en 1936 y la acción desarrollada en 1942 y 1943, malograda por el movimiento militar. Hoy más que nunca, abocado el país a los complejos problemas de la posguerra, sin resguardos previsores, detenido en su progreso y desmedrado en su posición internacional, es necesario un gobierno de ancha base popular y capacitado para fecundas realizaciones, que sólo podrá darlo un abnegado y comprensivo entendimiento de las fuerzas, sectores y hombres democráticos. Considera, sin embargo esta junta que dicha unión, para salvar los escollos frecuentes en este tipo de gobierno y cumplir con eficacia su finalidad, deberá estructurarse en base a normas claras y previsoras, con un programa concreto, lealmente aceptado, y deberá tener también, por encima de todo, el prestigio moral y político necesario como para merecer la confianza y el apoyo de la opinión.

"Por estas consideraciones, la junta ejecutiva resuelve: 1o. Expresar a la Junta de Coordinación Democrática y a la de Exhortación Democrática, que el Partido Demócrata Progresista reconoce y aplaude las patrióticas gestiones que las mismas realizan. 2o. Hacer conocer a las mencionadas organizaciones, mediante la presente resolución, el pensamiento demócrata progresista acerca de los propósitos en que ellas se encuentran empeñadas".

Dirigentes políticos cambiaron ideas sobre la acción democrática

Los miembros que integran la Junta de Coordinación Democrática visitaron ayer por la tarde a un grupo de figuras representativas del Partido Radical Antipersonalista, Sres. Diógenes Taboada, Alejandro Gancedo, Adolfo Lanús, Roberto F. Ortiz, Carlos A. Pita, general Carlos D. Márquez, Walter J. Muñiagurría, José Urbano Aguirre, Francisco L. Alvarez, Ricardo Moreno, capitán de navío Juan C. Rosa y Hernando Bergalli.

Durante la reunión fueron expuestos los propósitos de la Junta de Coordinación Democrática, y en nombre de aquellas figuras representativas, el Dr. Taobada señaló la absoluta solidaridad y la acción conjunta que se tiende a realizar para lograr la pronta normalidad institucional mediante elecciones libres y con la entrega del gobierno a la Corte Suprema de Justicia de la Nación para que presida aquellas elecciones.

Nuevamente se insistió en que la Junta de Coordinación Democrática no proclama la unidad de los partidos políticos, sino, por el contrario, significa una coincidencia de acción para lograr la normalidad que anhela la ciudadanía argentina.

EN HOMENAJE A RIVADAVIA HABRÁ DIVERSOS ACTOS

La Sociedad de Beneficencia de la Capital, que todos los años honra la memoria de Rivadavia, su ilustre fundador, lo hará en esta ocasión con un acto que se llevará a efecto el 2 de septiembre en la plaza Once de Septiembre y que tendrá por base la celebración de una misa frente al mausoleo del prócer.

La Sociedad de Beneficencia invitará a este acto a las autoridades nacionales, judiciales, del clero, municipales y a todas las instituciones que directa o indirectamente tienen su origen en el genio inspirador del gran estadista.

Comenzará el acto con la ejecución del Himno Nacional e inmediatamente el Himno a Rivadavia (arreglo de Serpentini), que cantarán los pupilos de la Sociedad. Luego se oficiará la misa, y al término de la misma hará uso de la palabra la presidenta de la institución, Da. Guillermina Bunge de Moreno, para recordar la figura del prócer. Finalizará la ceremonia con el desfile de todas las delegaciones ante el mausoleo del patricio.

El sábado 1º de septiembre a las 11 la Sociedad de Beneficencia procederá a descubrir la placa recordatoria que ha mandado colocar en la fachada del edificio donde actualmente funciona el Museo Etnográfico de la Facultad de Filosofía y Letras, calle Moreno Nº 350, que corresponde al sitio que ocupaba la antigua Casa Cuna, en la que, el 12 de abril de 1823, tuvo lugar el acto de instalación de la entidad, que fué presidido por Bernardino Rivadavia, en su carácter de fundador de la institución.

La adhesión municipal

Fué dado a conocer un decreto del Departamento Ejecutivo, que implica la adhesión de la Municipalidad a los actos recordatorios de la figura y la obra de Bernardino Rivadavia, con motivo de cumplirse el 2 del mes próximo el centenario de su desaparición. Señalan los considerandos que "el Poder Ejecutivo ha dispuesto los actos mediante los cuales se tributará a su memoria merecido y condigno homenaje; y, en concordancia con esa resolución —agrégase— corresponde a la autoridad municipal adherirse a dichos actos y determinar a su vez, dentro de su esfera, la colaboración de sus organismos, contribuyendo a enaltecer en el recuerdo de la población de la ciudad la figura prócer del gran estadista y argentino".

La parte resolutiva del decreto establece que el 31 del actual sean dictadas clases alusivas en los establecimientos de enseñanza dependientes de la Intendencia, y que las direcciones Autárquica de Obras Municipales y de Paseos levanten un altar en la plaza Once de Septiembre, que será debidamente ornamentada. Por otra parte, invítase al personal a concurrir a la misa que será oficiada en dicho lugar; dispónese que preste su concurso a la ceremonia la banda municipal, y se ordena el embanderamiento de todos los edificios municipales, invitándose a los pobladores a enaltecer la recordación haciendo lo propio en sus viviendas y concurriendo a los diversos actos del programa oficial.

En la Universidad

La Universidad recordará hoy la personalidad de Bernardino Rivadavia, en ocasión de cumplirse el centenario de su muerte, con un acto que se realizará en el Colegio Nacional de Buenos Aires a las 18.15.

En primer término hablará el rector, Dr. Horacio C. Rivarola, y luego el profesor Dr. Ricardo Levene disertará sobre "La Universidad de Buenos Aires y el pensamiento renovador de Rivadavia".

Homenaje escolar

En las escuelas del Consejo Nacional de Educación comenzaron ayer las clases alusivas a Rivadavia, que continuarán hasta el viernes, pues, según es sabido, el 1º será feriado. Por esta misma circunstancia, los actos anunciados para el 1º y el 31 se realizarán el 29 y el 31, respectivamente.

El 3 se efectuará en las escuelas, entre los alumnos de 5º y 6º grado, un concurso de composiciones sobre el tema "Vida y obra de Bernardino Rivadavia".

Actos en el Colegio Nacional Bernardino Rivadavia

En el Colegio Nacional No. 1, que lleva el nombre del prócer, se inició ayer la Semana Rivadaviana con la primera de una serie de conferencias dirigidas a todos los alumnos del establecimiento, la que estuvo a cargo del profesor Dr. Guillermo Watson. Al terminar la primera hora de clase se reunieron los alumnos de las distintas divisiones de todos los años en el patio principal del Colegio. El rector, Dr. Juan Luis González Zimmermann, abrió el acto con breves palabras, en las que señaló la dignidad con que los ideales democráticos del primer prócer civil de los argentinos deben mantenerse. Sus conceptos fueron largamente aplaudidos por los alumnos y una vez acallada la expresiva manifestación de respetuosa adhesión, el rector puso en posesión de la palabra al conferenciante del día. Trazó entonces el Dr. Watson una semblanza del prócer, y disertó sobre la formación intelectual de Rivadavia, y su actuación hasta el Triunvirato. Por la tarde, antes de la última hora de clase, repitió su disertación el profesor Watson, quien fué nuevamente aplaudido por los alumnos de ese turno.

Hoy continuará la serie de disertaciones; la de la fecha estará a cargo del profesor D. Humberto Vera, quien desarrollará los siguientes temas: "Primer Triunvirato. El Rivadavia de 1812 —La energía de la Revolución. Proyecto de proclamar la Independencia. Reformas culturales—. El diplomático: Rivadavia, en Europa, vive con los ojos puestos en su patria".

La conferencia de mañana estará a cargo del profesor Dr. Mario Jurado, quien ilustrará a los alumnos sobre "El espíritu de Rivadavia en las instituciones básicas de la argentinidad"; y el viernes lo hará el profesor Dr. Alberto Godoy Colombo, a quien se encomendó el período de la presidencia con el siguiente sumario: "Constitución de 1826 como antecedente de la de 1853; síntesis de las luchas de una democracia inorgánica por la libertad y la organización nacional. La paz con el Imperio. Renunciación, ostracismo y la muerte del prócer".

El viernes a las 15.30 se realizará el acto central de la serie de homenajes organizados por la dirección del establecimiento con la colaboración del cuerpo docente, los alumnos y graduados y la Asociación Cooperadora del Colegio.

Comenzará el acto, que se realizará en la acera, frente al local que el Colegio ocupa en la calle San Juan 1545, con la ejecución del Himno Nacional. A continuación se descubrirá una placa de bronce, obra del escultor y profesor del Colegio, D. Domingo Vittoria, que ha sido donada por los alumnos del establecimiento, en nombre de los cuales hablará D. Manuel Fernández. Seguidamente se descubrirá un retrato de Rivadavia realizado por la profesora Da. Etelvina F. L. de Montenegro, la que hará el ofrecimiento. El alumno Rodolfo H. Martínez recitará luego el soneto "A Rivadavia", de que es autor D. Arturo Vázquez Cey, que es asimismo profesor del Colegio. El presidente de la Asociación Cooperadora, profesor don Emilio Trucco, hablará a continuación y en seguida pronunciará su discurso el rector del establecimiento, Dr. González Zimmermann. Por último se ejecutará la marcha A Rivadavia, con música del profesor Silvio Garavano y letra del profesor M. Rafael Oronás, que será coreado por los alumnos. El acto se cerrará con la Marcha del Reservista.

La Asociación Cooperadora, que ha hecho acuñar una medalla conmemorativa, obra del profesor Vittoria, para ser distribuída entre los alumnos del establecimiento, ha resuelto asimismo dar a la estampa una cronología histórica del prócer, de la que son autores los profesores Alberto Godoy Colombo y M. Rafael Oronás.

Láminas y tarjetas recordatorias

Con el propósito de que los niños posean un recuerdo del homenaje que la escuela rendirá a Bernardino Rivadavia con motivo de cumplirse el 2 de septiembre el centenario de su muerte, el interventor del Consejo Nacional de Educación dispuso la impresión por talleres gráficos de mil láminas y 75.000 tarjetas postales con la reproducción de la casa donde falleció el prócer en la ciudad de Cádiz (España).

GANADEROS VENEZOLANOS HAN LLEGADO A Bs. AIRES

Los ganaderos venezolanos que nos visitan

Se halla en nuestra ciudad un grupo de ganaderos venezolanos, quienes, comisionados por el gobierno de su patria, realizan un viaje de estudio con el objeto de observar la organización pecuaria en nuestro país, el Uruguay y el Brasil.

Integran la delegación los señores Manuel Mirabal Ponce, Mariano Martínez Fonturvel, Antonio Padilla Ron, José Antonio Ron Velutini, Francisco Hilario Itriago y Eduardo Rauber (hijo), quienes traen la representación de los hacendados de los departamentos de Apuri, Aragua ,Anzoátegui, Miranda, Guárico y Carabobo.

Ayer recibieron a los periodistas, en el consulado de Venezuela, para expresar su complacencia por las atenciones de que han sido objeto en la Dirección General de Ganadería, en la Sociedad Rural y en el Mercado de Liniers. Mañana saldrán para Montevideo, con el objeto de asistir a la exposición nacional de ganadería que tendrá efecto en el país hermano, para regresar a la Argentina en cuanto finalice dicho certamen.

Cuando se hallen de nuevo en nuestra patria, los ganaderos venezolanos, a quienes acompaña, en calidad de técnico, el Dr. Gilmer Urdaneta, funcionario del Ministerio de Agricultura de Caracas, visitarán diversos establecimientos de campo y organizaciones industriales vinculadas a la ganadería, proponiéndose realizar también un viaje a Corrientes, el Chaco y Formosa, a fin de estudiar la organización ganadera de ésas zonas, con haciendas de cruza, que son las que más resultado dan, según expresaron, en su país, en el cual, además de los citados, hay otros siete departamentos dedicados a la ganadería, con un total, entre todos, y en una extensión aproximada de 600.000 kilómetros cuadrados, de cuatro millones de bovinos.

LA DEMORA EN ACORDAR PERMISO PARA CONSTRUIR DEBE SER INDEMNIZADA

La Cámara Civil Primera confirmó, en lo principal, una sentencia de primera instancia que condenó a la Municipalidad de Buenos Aires a indemnizar a los propietarios de un terreno central, cuya edificación fué injustificadamente demorada por trámites no imputables a los peticionarios.

El pronunciamiento se ha producido en el juicio seguido por los Sres. Benich Hnos. contra la Municipalidad por daños y perjuicios. Los actores, como propietarios de un terreno en la avenida Julio A. Roca y Alsina, que adquirieron en junio de 1937, solicitaron permiso, un año después, para construir una casa de renta, que les fué concedido en septiembre de 1938. Pagaron los derechos, pero no pudieron retirar los planos porque volvió a tramitar el expediente a fin de establecer si la construcción afectaba a la plazoleta que se proyectaba construir en torno del monumento al general Roca y sólo en noviembre de 1940 la Municipalidad confirmó el permiso ya otorgado en 1938. Los propietarios reclamaron el pago del interés del valor del terreno, del lucro cesante por la renta calculada del edificio y el importe por el mayor costo de los materiales. El juez Dr. Lozada Echenique, luego de un prolijo análisis de los distintos rubros, condenó a la Municipalidad a pagar, en conjunto, la cantidad de 70.233,94 pesos, más sus intereses desde la interposición de la demanda, con más las costas.

Al decidir la Cámara la apelación interpuesta por ambas partes, establece, en primer término, la responsabilidad municipal por la demora causada por motivos ajenos a los actores, como resulta del examen del expediente administrativo agregado como prueba. Entra luego el tribunal a establecer los rubros indemnizables y encuentra que descontados tres meses de trámite de permiso y ocho meses calculados para la construcción, en que el terreno no produciría renta, quedan diez y ocho meses de tardanza culpable de la Municipalidad, al 6 por ciento sobre un valor de 67.434,48 pesos, del que debe descontarse el alquiler de 50 pesos mensuales que paga un florista por arrendamiento, de lo que resulta un total neto de 6069,09 pesos.

En cuanto al capital disponible para la construcción, cuyos intereses también se reclama, dice la sentencia que no se ha demostrado su inmovilización, como sería la inversión en títulos de menor renta a la calculada para el edificio, por lo que no procede hacer lugar, en ese punto, a la demanda. En cambio, está demostrado el mayor costo sobreviniente de los materiales de construcción, siendo responsable de ello la Municipalidad por la demora causada, pero la condenación en este rubro debe pronunciarse fijando a los actores un término de dos meses para comenzar la construcción, para que puedan percibir el mencionado rubro, que se estima en 50.338,70 pesos, con intereses desde la interposición de la demanda sólo para la renta del terreno, porque en lo relativo al mayor costo del material no se trata de un capital adelantado por los actores. Las costas de primera instancia a cargo de la Municipalidad y las de segunda por su orden.

VARIOS HOMENAJES SE RENDIRÁN A LA MEMORIA DEL Dr. MARIO SÁENZ

En ocasión del segundo aniversario del fallecimiento del Dr. Mario Sáenz, diversas entidades universitarias, culturales y políticas han decidido rendirle un merecido homenaje, que se llevará a cabo el jueves a las 11 en el peristilo de la Recoleta.

En dicha oportunidad recordarán la memoria del extinto, que fué vicerrector de la Universidad, decano de las facultades de Derecho y Ciencias Sociales y de Ciencias Económicas de la Universidad de Buenos Aires; representante de la Capital Federal en la Cámara de Diputados de la Nación por la Unión Cívica Radical, interventor federal en la provincia de Jujuy, etc., además de las antedichas entidades, los profesores exilados y sus amigos personales.

Harán uso de la palabra en el mencionado acto, por la Facultad de Ciencias Económicas, el vicedecano, profesor Dr. Enrique Díaz de Guijarro; por los profesores españoles exilados, el Dr. Luis Jiménez de Asúa; por los amigos, D. Alberto Gerchunoff; por los estudiantes de ciencias económicas, el delegado estudiantil ante el consejo directivo de esa facultad, D. Dionisio A. Angel; por las Universidades P. Florentino Ameghino y sus filiales, el vicepresidente, Dr. Daniel L. Maffei, y por los estudiantes de derecho y en representación de la Federación Universitaria, D. Domingo A. Romano.

Han hecho llegar su adhesión al mencionado acto la Academia de Ciencias Económicas, de la que fué en varios períodos presidente; el comité nacional de la Unión Cívica Radical y el Colegio Nacional de Buenos Aires.

Asimismo serán colocadas una placa de bronce de la Facultad de Ciencias Económicas; una placa de las Universidades Populares Florentino Ameghino y otra del Colegio Nacional de Buenos Aires.

Esta noche, a las 23, el Dr. Alfredo L. Palacios hablará por radio desde Montevideo recordando la brillante actuación del Dr. Sáenz.

QUEDÓ INAUGURADO AYER EL TORNEO DE GANADO SHORTHORN

La Asociación Argentina Criadores de Shorthorn inauguró ayer su 23ª exposición de reproductores de "pedigree" criados a corral, en las instalaciones que los Sres. A. Bullrich y Cía. poseen en San Justo, acto al que asistieron autoridades nacionales y municipales y crecida cantidad de cabañeros.

Como es de costumbre en esta clase de torneos ganaderos, la ceremonia de apertura de la muestra se redujo a la inspección de los productos por las autoridades, e inmediatamente después comenzaron los remates, los cuales estuvieron a cargo del Sr. Federico Bullrich.

Damos en seguida un detalle de las operaciones efectuadas:

Los campeones

Lote 9, campeón y reservado conjunto, de García Victorica Hnos., R. P. 2849, en $ 6000, a la Suc. de Juan J. Baurín; R. P. 2891, en $ 5600, a Fortines S. A., y R. P. 2901, en $ 5200, a Zabaleta Hnos. Lote 10, reservado de campeón y conjunto, de Estancias de Mathet S. R. L., R. P. 1288, en $ 10.000, a la Suc. Juan J. Baurín; R. P. 1318, en $ 5300, a Leonor Uriburu de Anchorena, y R. P. 1326, en $ 5000, a Querandíes S. A.

Los otros remates

Lote 5, segundo premio y conjunto, de Estancias de Mathet S. R. L., R. P. 1329, en $ 4300, a Querandíes S. A.; R. P. 1295, en $ 4300, a Estancias y Criaderos José Balbiani, y R. P. 1289, en $ 3200, a Bautista Cervinio. Lote 2, tercer premio, de José A. y Miguel Martínez de Hoz, R. P. 1937, en $ 4000, a Estancias de Mathet S. R. L.; R. P. 1944, en $ 4300, a Sara Pereyra Iraola, y R. P. 1947, en $ 4000, a Pedro Artiguenave. Lote 6, cuarto premio, de Juan Carlos Bengolea, R. P. 882, en $ 3000, a Santa Rosa Estancias Ltda., y R. P. 868 y 872, en $ 2000 c.u., a Pablo Matta. Lote 1, quinto premio, de León Bereterbide e Hijos, R. P. 505, en $ 2500, a Pablo Matta; R. P. 526, en $ 1500, a Alvarez Daneri Hnos., y 523, en $ 1100, a Paludi Hnos. Lote 4, primera mención, de la Suc. de Eduardo M. Healy, R. P. 663, en $ 3300, a Leonor Uriburu de Anchorena; R. P. 677, en $ 2500, a Pablo Matta, y R. P. 661, en $ 1100, a Santiago Caset. Lote 7, segunda mención, de la Suc. Eduardo M. Healy, R. P. 668, en $ 2800, a Pablo Matta, y R. P. 666 y 675, en $ 1500 cada uno, al mismo comprador. Lote 8, de la Suc. Eduardo M. Healy, R. P. 662, 664 y 687, en $ 1100 c.u., a Faustino. Lote 8, de la Suc. Eduardo Healy, R. P. 671, 672 y 674, en $ 1300 c.u., a Adolfo Caset. Lote 14, segundo premio, de León Bereterbide e Hijos, R. P. 528, en $ 4000, a Estancia El Casal; R. P. 536, en $ 3000, a Pablo Matta, y R. P. 532, en $ 1900, a Mariana I. de Caset. Lote 12, tercer premio, de Juan Carlos Bengolea, R. P. 889, en $ 2000, a Pablo Matta; R. P. 890, en $ 1900, a Leonor Uriburu de Anchorena, y R. P. 884, en $ 1150, a Manuel Balcarce. Lote 15, cuarto premio, de Casimiro Polledo S. A. C. G., R. P. 1011, en $ 3000, a Pablo Matta, y R. P. 1026 y 1030, en $ 1350 c.u., a Beriaso Hnos. Lote 13, quinto premio, de L. I. Drabble de Pemberton, R. P. 1768, en $ 2500, a Pablo Matta, y R. P. 1741 y 1756, en $ 1450 c.u., a María G. de Núñez. Lote 18, primera mención, de León Bereterbide e Hijos, R. P. 534, 540 y 544, en $ 1450 c.u., a Pablo Fitte.

El total de las ventas alcanzó a $ 317.450. Se vendieron 141 animales y el término medio general fué de $ 2251.

DESIGNÓSE MIEMBRO DE LA ACADEMIA DE MEDICINA AL DR. MARIO J. DEL CARRIL

De acuerdo con el fallo del jurado respectivo, el profesor Dr. Mario J. del Carril, ha sido designado académico titular para ocupar la vacante No. 22, que correspondía al Dr. Lucas Ayarragaray. Con motivo de su incorporación tendrá efecto un acto público en la sede de la Academia Nacional de Medicina, calle Las Heras 3092, bajo la presidencia del Dr. R. Armando Marotta, actuando de secretario el Dr. Carlos Bonorino Udaondo.

El discurso de recepción lo pronunciará el académico profesor Dr. Mariano R. Castex y luego hablará el recipiendario Dr. del Carril.

Antecedentes científicos del nuevo académico

Una importante foja de antecedentes científicos constituyen los antecedentes del nuevo académico, que se graduó en 1908 en la Facultad de Medicina y desde cuatro años antes prestaba servicio en el hospital de Niños de la Sociedad de Beneficencia, institución en la que ocupó todos los cargos del escalafón, llegando en la actualidad a las funciones de director.

Asimismo, ha cumplido una intensa labor docente en clínica pediátrica y puericultura, materia en la que fué designado profesor suplente y luego extraordinario. Paralelamente ha efectuado su carrera médica en la Asistencia Pública, que, iniciada con el cargo de practicante interno en el hospital Fernández, culminó con su nombramiento de jefe del Instituto de Puericultura No. 4, del hospital Alvear, por concurso desde 1921 hasta 1928.

Dictó numerosas conferencias de orden docente y cursos libres completos y parciales, así como también uno para graduados.

El profesor del Carril, llevado por sus inquietudes científicas, apenas egresó de la Facultad efectuó un viaje de estudio por las clínicas europeas, donde permaneció desde 1908 hasta 1912.

Su dedicación entusiasta por la puericultura le valieron importantes distinciones de las sociedades especializadas de mayor renombre, a las que llegó el eco de su preocupación por los problemas médicos relativos a la primera infancia. En el año 1944 obtuvo el premio Juan Carlos Navarro, en colaboración con el Dr. Alfredo Larguía, adjudicado por la Academia Nacional de Medicina, en mérito a su libro: "Deshidratación en pediatría".

Participó en numerosos congresos médicos nacionales y extranjeros, en los que demostró su afán incesante por el progreso de pediatría latinoamericana, puesta ampliamente de manifiesto en la publicación de más de 200 trabajos sobre temas de la especialidad.

FUERON AGASAJADOS EN EL PALOMAR DELEGADOS MILITARES EXTRANJEROS

Las delegaciones militares y los agregados a las representaciones diplomáticas de los países que participaron en las ceremonias realizadas con motivo de la repatriación de los restos del soldado desconocido ,acompañados por el comandante en jefe del ejército y otras autoridades, visitaron ayer por la mañana al Colegio Militar. Alrededor de las 12.30 llegó al instituto de El Palomar el vicepresidente de la República, quien con el ministro de Marina presidió el almuerzo que se sirvió en obsequio de los visitantes, una vez que éstos recorrieron las diversas dependencias del Colegio. El ágape transcurrió en un ambiente sumamente cordial, y a los postres usó de la palabra el general Carlos von der Becke, para destacar el sólido vínculo que une a los guerreros de América, "fundado —dijo— en la devoción común por los principios del derecho y de la justicia, que constituyen la esencia de la civilización, y por los cuales nuestros antepasados confundieron su sangre en los campos de batalla desde las márgenes del Plata hasta el pie del Chimborazo".

A continuación habló el general chileno Alfredo Portales Mougues, para señalar, a su vez, los inalterables lazos que unen a los pueblos americanos,

Un acto celebratorio del Día del Arbol realizóse en un parque municipal

En el parque de recreación Centenario ,dependiente de la Dirección de Asistencia Social a la Niñez, realizóse ayer un acto celebratorio del Día del Arbol, con asistencia de funcionarios municipales e invitados especiales.

Intervinieron en la plantación, así como en el desarrollo de diversos números adecuados, los menores que asisten al parque y niños de los clubs de jardineros dependientes de la Intendencia.

INFORMACIÓN GENERAL

En honor del general Manuel M. Calderón

Con motivo de su pase a situación de retiro, y como testimonio amistoso, un grupo de amigos del general de brigada Manuel M. Calderón le ofrecerá el sábado 8 de septiembre un almuerzo, que será servido en el restaurante del hotel de la Avenida de Mayo 1152. En esas circunstancias le será entregado al agasajado un pergamino con las firmas de todos los comensales adherentes.

Inscripción de productores y consignatarios de carbón vegetal y leña

En la Dirección General de Combustibles Sólidos, Departamento de Combustible Vegetal, avenida Roque Sáenz Peña 1174, 9o. piso, ha quedado abierta la inscripción de productores, consignatarios, mayoristas y minoristas de carbón vegetal y leña, la que deberá hacerse efectiva antes del 15 de septiembre próximo.

Un funcionario de la Flota del Estado saldrá hoy para Nueva York

Por vía aérea partirá hoy hacia Nueva York, el gerente comercial de la Flota Mercante del Estado, D. Alfredo Capaggli Lanusse, quien se trasladará a la Unión en viaje de inspección, y con el propósito de tramitar diversos asuntos relacionados con el organismo naviero oficial.

"De la obediencia al papado"

Sobre el tema del epígrafe, hoy a las 22, en el local de la calle Sánchez de Bustamante 2436, pronunciará una conferencia el Sr. Guillermo Brandt.

Don Pío Collivadino

Se efectuó ayer su sepelio

El hondo pesar causado por la muerte de Pío Collivadino se puso de manifiesto ayer en el cementerio del Oeste al ser inhumados sus restos. Por la pureza de su vida y por la acción desarrollada en pro de la cultura artística del país, el extinto se había vinculado a los centros docentes más fecundos de nuestro medio, donde llevó, con su ejemplo de educador, su acción creadora. Lo evidenció ayer la concurrencia en el acto del sepelio. Amigos, colegas, discípulos, delegados de los establecimientos de enseñanza artística, llevaron allí su palabra conmovida para exteriorizar el sentimiento unánime de cuantos trataron y fueron beneficiados por el noble espíritu del artista desaparecido.

En representación de las diversas entidades culturales del país hablaron el Dr. Cupertino del Campo, Alfredo Guido, Jorge Sabaté, Héctor Rocha, Cesáreo Bernaldo de Quirós, la señorita Arias Melo, Luis Borraro, José Torre Revello y Julio Rinaldini.

La rica y facetada personalidad de Pío Collivadino fué evocada ayer en todos sus aspectos, y lo fué por quienes estaban en condiciones de justipreciarla en su más nobles resultados.

STEINWAY & Sons

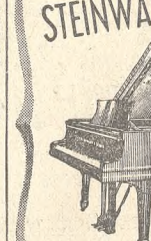

EL PIANO DE LOS INMORTALES
Nuevos modelos para viviendas modernas
VENTA A CREDITO
UNICO AGENTE
CASA Celestino Fernández
Bme. MITRE 975 - U. T. 35-1556 y 3334 - B. Aires

TOS
APACIGUE ESE MAL TOMANDO PASTILLAS VALDA
ALEJARA LOS PELIGROS DEL INVIERNO
UNICAMENTE EN CAJAS DE 60 PASTILLAS

Harrods
Grandes OFERTAS Fin de Temporada

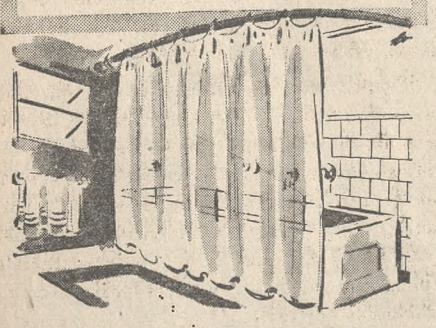

CORTINA para BAÑO
En rayon impermeabilizado. Varios tonos. Medida 180x170 cm. . . . . $ 55.-
BARROTES de bronce cromado Largo 180 x 2 1/2 centímetros . . . . . $ 26.90
GANCHITOS. Cada uno . . . . . $ 0.45

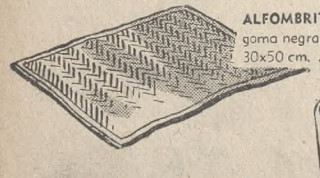

ALFOMBRITA de BAÑO en goma negra. Medida 30x50 cm. . . . . $ 3.90

VASOS de bakelite color azul. C/u. . . $ 0.75
SEGUNDO PISO.
Florida 877 (R. 5) - U. T. (31) Retiro 1021

ENCERAR

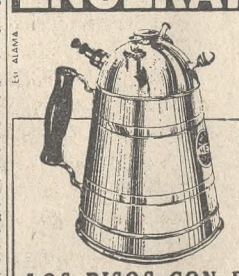

LOS PISOS CON EL APARATO "Hestia"
• ES SENCILLO
• ECONOMICO
• EVITA EL VIRUTEO
y el encerado resulta 4 veces más durable
CONOZCA ESTA MARAVILLA solicitando el ENCERADO de 1/4 una habitación SIN COMPROMISO
5.- POR MES A SOLA FIRMA
Sociedad Comercial Hestia
SAN MARTIN 631 • U. T. 31-7987 Y 7999
HAY ZONAS PARA AGENTES EN EL INTERIOR Y EN EL EXTRANJERO

UNICAS DE ACERO ELECROMIZADO GARANTIZAN AFEITADAS AL RAS

HOJAS 60 SESENTA ELECROMIZADAS
DEL VALLE Ltda. - Sarmiento 3949 - Bs. As.
El paquete 60 centavos

2 1/2 ULTIMOS DIAS DE NUESTRA GRAN VENTA BLANCA
A PRECIOS TAN BAJOS COMO EN LIQUIDACION

En estos precios está deducida la rebaja correspondiente al decreto número 29709

SOLO PARA HOY
SENSACIONAL
RICO SACO DE PUNTO DE PURA LANA
surtido de bonitos colores y negro, 44 al 52, Vale $ 11.- . . . . . $ 7.90

CREPELLA de Pura Lana finísima calidad, variedad de colores de moda para trajes y vestidos, ancho 120 ctms., el metro, precio rebajado, $ 3.90

Sólo para Hoy
EXTRAORDINARIO
JUVENIL VESTIDO DE ANDRELIA DE PURA LANA
flexible, cuello combinado en tono distinto, colorido moderno y negro, 44 al 52, Vale pesos 14.- . . . . . $ 9.50

SOLICITE UN CREDITO ADHEMAR
COMPRARA Vd. MEJOR
Adhemar
CANGALLO y SUIPACHA

BANCO DE CREDITO INDUSTRIAL ARGENTINO
RECONQUISTA 100
Teléfono: Avenida (33) 2091
Avenida (33) 8075

TITULO NACIONAL DE AHORRO 1955
PRECIO DE COLOCACION: m$n. 70,70 %
libre de gastos de comisión de compra y sellado

Exento del impuesto a los réditos y de todo otro gravamen presente o futuro ☆ El capital y los intereses ganados estarán en cualquier momento a disposición del suscriptor

Ofrecemos a nuestra CLIENTELA DE LA INDUSTRIA la organización del Banco para la suscripción

Período de suscripción: del 1 al 15 de septiembre

Se llevó a efecto desde Laprida una suelta de palomas

El Circuito Avellaneda efectuó la última carrera de la tercera línea oficial de vuelos. La suelta, que sirvió de base a la prueba más importante reservada para ejemplares nacidos después del 1o. de septiembre último —el Federal de Pichones—, reunió a un grupo numeroso de criadores que, a través de una larga actuación, han acreditado la excelente calidad de sus ejemplares.

La suelta se efectuó desde Laprida, distante 385 kilómetros, y la marcha del volátil se tornó difícil debido a la intensa niebla reinante y a los ligeros chaparrones producidos en algunos puntos del largo trayecto de la prueba. No obstante, el comportamiento de los pichones que se clasificaron en los primeros puestos resultó excelente, pues a pesar de las dificultades señaladas lograron establecer un promedio que excedió los 950 metros por minuto.

Ganador de la prueba resultó el doctor Antonio Goyechea, viejo y prestigioso aficionado con larga y meritoria actuación en la Sociedad Nicolás Avellaneda. Su triunfo confirma, de tal modo, la capacidad de un criador consagrado y la calidad de un ejemplar que logró imponerse en tan dura prueba a 4686 pichones.

Los resultados dados a conocer por el Circuito Avellaneda, organizador del Federal de Pichones, fueron los siguientes:

A. Goyechea (Nicolás Avellaneda), 1; F. Saralegui (de la misma entidad), 2; Faveiro y Aparicio (Hipólito Vieytes), 3; A. Lavarello (Nicolás Avellaneda), 4; Méndez y Delucchi (de la misma entidad), 5; J. Larral (Hipólito Vieytes), 6; S. Sirviente (Nicolás Avellaneda), 7; F. Fortino (Club Colombófilo Alas), 8, y L. Navarrini (Hipólito Vieytes), 9.

CIRCUITO NORTE

El Circuito Norte disputó también desde Laprida su Federal de Pichones. La carrera se desarrolló con las características ya señaladas y los resultados consagran a dos destacados aficionados, identificados con el triunfo desde largo tiempo. Pero la victoria de los Sres. José Bustelo y Alfredo Medone se halla en la oportunidad vinculada con una marcada que puede considerarse excepcional si es que se tiene en cuenta que con cinco palomas enviadas al concurso lograron obtener tres premios, entre ellos el consagratorio.

Los resultados fueron estos:

José Bustelo y Alfredo Medone (Vicente López), 1, 9 y 19; Francisco Lancellotti (San Andrés), 2 y 36; Amato y Ramaciatto (Vicente López), 3; J. Belón (San Isidro), 4, 7, 10, 12 y 14; M. Di Leo (San Andrés), 5; R. Zacarías (de la misma entidad), 6; H. Bogliolo (Vicente López), 8 y 21; L. Costa (San Andrés), 11 y 37; Aguirre Hnos., 13; A. Pluch, 15, 27, 30 y 31, y E. Cresturián, 16 y 34 (los tres de Vicente López); Ciavarelli y Blumetti (San Andrés), 17, 22, 23 y 28; E. Devoto (Vicente López), 18; J. Pittaluga (de la misma entidad), 20; H. Barreiro (San Andrés), 24 y 29; A. Cotonat (San Isidro), 25; J. Fresno (de la misma entidad), 26; J. Speroni (Vicente López), 32; L. Moscairra (San Andrés), 33; J. Olivieri (San Isidro), 35; E. Forni (San Andrés), 38, y E. Segovia (Vicente López), 39.

EL CERTAMEN DE TENIS DE LA UNIÓN COMENZARÁ HOY EN FOREST HILLS

Forest Hills (Nueva York), 27 (Esp.). —El 64o. campeonato de tenis de los Estados Unidos, que se iniciará mañana en los courts del West Side Tennis Club, ofrece una espléndida oportunidad a los aficionados que intervendrán en él para conquistar una victoria que supone la consagración mundial en este deporte. Es que la guerra —además de impedir la llegada de los jugadores de Australia, Europa y Asia— dispersó a los tenistas norteamericanos movilizados todos, con excepción de William Talbert, al servicio de su país. Algunos murieron, como Joseph R. Hunt, el campeón de Forest Hills de 1943, fallecido a principios de este año en un accidente de aviación; otros se hallan en lugares distantes del mundo, adonde han llegado las fuerzas de la Unión, y en su mayoría los que se encuentran aquí no han podido llevar su preparación muy a fondo. Es la excepción el ya mencionado Talbert, que está perfectamente entrenado, y que, por ello, ha sido ungido favorito. Tiene muchas probabilidades de consagrarse campeón, siempre y cuando alguno de los veteranos que intervendrán, como Frankie Parker, Gardnar Mulloy, Elwood T. Cooke y Frank Shields, o algún valor nuevo, como Robert Falkenburg, no repita algunas de sus mejores performances y triunfe en el certamen.

Cuatro sudamericanos son también aspirantes al cetro de Forest Hills. Segura Cano y el chileno Andrés Hammersley se medirán seguramente en los cuartos de final. Por su parte, Russell tendrá en los octavos de final un rival serio en Frank X. Shields, a quien Talbert venció con facilidad hace unos días. La rueda siguiente la disputará el ganador con Talbert.

Heraldo Weiss jugará en los octavos de final con Elwood T. Cooke, que visitó Buenos Aires en 1940 y 1941, y en los cuartos de final el ganador hallará a Frank Guernsey, también conocido en Buenos Aires; a Gardnar Mulloy o a Sidney Wood, y el jugador que llegue a la semifinal jugará con Parker, o con el que se imponga a éste destacado tenista de la Unión y actual campeón de Forest Hills.

En contraste con el individual de caballeros, el singles de damas estará perfectamente a tono con el prestigio mundial de Forest Hills. Las grandes tenistas que han surgido durante la guerra en la Unión, con Pauline M. Betz, la campeón de los tres últimos años, a la cabeza de todas ellas, verán amenazada su supremacía con el resurgimiento de algunas figuras destacadas, como Sarah Palfrey de Cooke y Dorothy May Bundy, que habían venido a menos al incorporarse a los servicios de guerra, pero que ahora recuperan, día a día, todo su magnífico juego de otrora.

La jugadora argentina María Luisa Terán de Weiss tiene buenas posibilidades de imponerse a su primer rival, Argyl Rice, pero el match siguiente lo disputará con Patricia Canning de Todd, una de las más destacadas jugadoras de la Unión, quien aventaja a la tenista sudamericana en muchos aspectos del juego.

Probabilidades de los argentinos

Forest Hills (Nueva York), 27 (AP).—Ocho tenistas latinoamericanos —varios de ellos serios aspirantes al triunfo— esperan la iniciación de los partidos correspondientes al campeonato abierto de la Unión.

Si bien se considera favoritos a Frank Parker y Pauline Betz, ganadores en sus respectivas categorías el año pasado, los comentaristas señalan que jugadores como Alejo D. Russell, de la Argentina, y Francisco Segura Cano, del Ecuador, cuentan con grandes probabilidades. William Talbert, que ayer venció al argentino en el match final del torneo por invitación de Southampton —su noveno trofeo consecutivo en esta temporada— es desde luego uno de los más calificados competidores, considerándose como capaces de producir buenas actuaciones al chileno Andrés Hammersley y al argentino Heraldo Weiss, cuya esposa, María Luisa Terán, intervendrá en el torneo para damas.

El púgil Tito Soria hizo su presentación en Venezuela

Caracas, 27 (AP). — Fué suspendido en la tercera vuelta el combate entre el púgil argentino Tito Soria y Luis Monagás, que se realizaba en la plaza de toros de esta ciudad, debido a la intensa lluvia que comenzó en ese momento.

Al suspenderse el encuentro, el púgil local llevaba una ligera ventaja sobre su adversario, como consecuencia de haber aplicado dos fuertes golpes de derecha sobre el rostro del argentino en el segundo round. Soria, como consecuencia de ese recio castigo, tambaleó y sangraba por la nariz.

Un team argentino de polo se impuso en Bogotá por 17 a 7

Bogotá, 27, (AP).—El conjunto argentino de polo de Coronel Suárez venció en su segunda presentación en canchas colombianas al Polo Club de Bogotá, por 17 tantos a 7.

Los jugadores colombianos iban en ventaja en los tres primeros chukkers, pero, a partir de entonces, los argentinos comenzaron a dominar las acciones y convirtieron 12 tantos en los últimos cuatro chukkers. Los goles fueron convertidos por Julio Gómez Twaites, 4; Luis Garrahan, 4; Pressa Roca, 5, y Carlos de la Serna, 3, para los argentinos, y Jorge Santamaría, 2; Alfonso Salazar, 2; José Santamaría, 2, y Daniel Gómez, 1, para los colombianos.

Uno de los caballos que utilizaba Pressa Roca murió a consecuencia de una hemorragia cerebral, motivada por la altura.

Cinco semifinales de boxeo de novicios habrá esta noche

Con un combate cuarto de final y cinco semifinales continuará hoy a las 22, en la Federación Argentina de Box, Castro Barros 75, el campeonato argentino para púgiles novicios.

El programa será éste:

Cuarto de final, peso mosca: Reyes Gil Sosa (Capital) v. Pedro Simi (Chaco).

Semifinales, peso pluma: Mario García (Capital) v. Humberto López (Mendoza); liviano: Ventura Gallardo (Salta) v. Alberto Ricupero (Capital); semimediano: Juan Strano (Santa Fe) v. José Reynoso (Corrientes) y Eduardo Azcorti (La Plata) v. Alejo Núñez (Salta), y pesado: Carlos Pedrozo (San Juan) v. Emilio Galante (Corrientes).

La Escuela de Caballería postergó su reunión hípica

Por hallarse muy blanda la pista de la Escuela de Caballería, en Hurlingham al Norte, esta institución resolvió suspender la tercera reunión hípica, anunciada para pasado mañana, la que se llevará a efecto el 8 del próximo mes, de acuerdo con el mismo horario y programa.

Renuncia de un dirigente

A raíz de la nota por la cual la Federación Ecuestre Argentina insinuaba a la Sociedad Rural la conveniencia de suspender sus reuniones hípicas y que firmaba el director accidental de la Remonta, ha renunciado el vicepresidente de la citada Federación, ingeniero Horacio Sánchez Elía, quien se había negado a firmar esa comunicación sin previo acuerdo de los restantes miembros de la última entidad citada.

Resultó frondosísima la anotación para las carreras del domingo

Frondosísimas, como pocas veces lo han sido, resultaron las inscripciones para organizar las carreras comunes y el handicap especial premio Rivadavia que formarán el domingo próximo, en Palermo, digno marco al Gran Premio Jockey Club, para cuya disputa fueron ratificados los cinco elementos en quienes se confía más en la hora presente para animar las futuras justas clásicas de la temporada: Estuardo, Royal Tip, Marjal, Quibú y Rico Monte. Nada menos que 113 nombres componen las nóminas, cuyo detalle se da a continuación:

Premio Embrujo — 1000 metros
(Todos con 56 ks.)

Nombre	Pedigree	Precio
Sita	Barranquero-Scala	8.000
Boca	Similor-Kunka	Res.
Etna	Le Coeur-Estremenda	5.200
Birdseye	Waterbird-Red Eyes	8.500
Avena Blanca	Tropero-Olive	V. P.
Tatra	Cute Eyes-Talcahé	10.000
Elba	B. Empire-Sirenia	8.500
Tacna	Barranquero-Task	10.000
Saida	Sind-Merry Jane	12.500
Colina	Songe-Casualidad	12.500
Oleada	Tropero-Olivina	6.000
Came	Camero'an-Justinagal	20.000
Blay	Foxglove-Lesbia	14.500
Hija Hermosa	Hijo Mío-Toppy	5.200
Foemática	Puro Habano-Cogiera	2.600
Bichara	Badruddin-Lykality	8.500
Sax	Ix-Samurita	10.200
Volando	Trestete-Voilá	26.000
Crispina	Médicis-Crimeene	V. P.
Perdiguera	Sorteo-Perinola	3.100
Miradita	Ipe-Mi Sorpresa	Res.

Premio La Mission — 1000 metros
(Todos con 56 ks.)

Nombre	Pedigree	Precio
For Ever	Meadow-Frou Frou	17.000
Se-Chuan	Sind-Seguidilla	8.500
Lovi	Cráter-La Nata	8.500
Taciturno	R. Pasha-Nostálgica	37.000
Kald	Haut Brion-Kalinga	6.500
Standard	Médicis-Starlina	7.500
Battant	Parwiz-La Cloche	20.000
Recuerdo	Full Sail-Retentiva	13.000
Victorino	Pantalon-Astorga	4.500
Nipper	Cute Eyes-N. Elvira	20.000
Malicioso	R. Pasha-Sospecha	21.000
Coccmel	Suroit-Inta	14.500
Solón	Fox Cub-Spica	25.000
Mocoretá	Epatant-Damnée	7.000
Danubio	Songe-Diplomática	4.600
Guindito	Batelero-Guindita	5.800
Licuti	Condalsolo-Boya	5.000

Premio Bubalcó — 1500 metros

Tigrero	57	Indian Chief	52½
Intruso	57	Ostuni	52
Peleador	56	Ski	51½
Altivo	56	Hualano	51½
Capellán	55½	Battle	48½
Josafat	55	Semillero	50½
Coronel	54	Langres	48½
Coral	53½	Johnny	47½
Agal	53½		

Premio Tónico-A Volonté — 1000 metros

Barloa	57	Wager	54
Roseta	57	Adriana	54
Helios	54	Surprise	54
Varenga	54	Beaut Bird	54
Banquina	54	Adversaria	54

GRAN PREMIO JOCKEY CLUB—2000 m.

Royal Tip	57	Rubén B. Quinteros
Quibú	57	Leonor Ríos
Estuardo	57	F. R. Quinteros
Marjal	57	Ireneo Leguisamo
Rico Monte	57	S. Di Tomaso

Premio Filón — 1600 metros

Magot	57	Stáffora	57
La Gaité	57	Hespéride	54
Taloche	57	Guinda	54
Oliana	57	Charlotte	54
Relojera	57	Pesadilla	54

Premio Guatán — 1400 metros

Pujante	63	Aclarará	52
Patagón	60	Bayocó	51
Spleen	60	Tanque	50½
Seashark	59	Pendón	50
Mutard	58	Pochula	49
Quibo	56	Saucer	48
Mandil	54	Sabor	46
Intruso	53	La Gaité	46

Premio Rivadavia 2000 metros

Pujante	60	Parodia	53
Halcón Negro	59	Táler	52
Grand Prince	58	Smack	51
Ready	56	Ganges	51
Mandisoví	56	Inédito	49
Trick	56	Pendón	47
Albañal	55	Filamento	45
Saint Louis	54	Delfín	45
Calce	53		

Cuenta con 16 ratificados la Polla de Potrillos en La Plata

Quedó organizado en muy buena forma el programa que será desarrollado el sábado próximo en el hipódromo de La Plata y que tiene como prueba principal el clásico denominado Polla de Potrillos, el cual cuenta con 16 ratificados. La composición provisional de las mencionadas carreras es esta:

Premio Haras Las Parvas, 1300 m. (todas con 56 ks.): Marimanita, Doña Sol, Relacionada, Amachi, Nieta Nueva, La Plume, Cholinvilla, Nenúfar, Humamí, Perdura, Arondelle, Guardia, Fascinación y Atalaya.

Premio Haras La Cautiva, 1400 m. (todas con 57 ks.): Pardejona, Diagnosis, Malala, Fine Lady, Moylena, Starry, Katty, Calambita, Travesura, Scylla, Embassy, Trovadora, Witness, La Cautiva y Pastilla.

Premio Haras El Bagual, 1500 m. (todos con 57 ks.): Last Chance, Persil, Batuque, Boyarín, Gallo de Oro, Primor, Mar Alto, Cold Med, Ra, Destello, Motor, Plácido, Pegador, Quebec, Cantaor, Guirlache, El Panadero y Peribebuy.

Premio Haras El Rincón, 1400 m.: Pelea 57 ks., Cracovia 56, Mucha Clase, Cebs, Castellana, Condenada, Mackenna, Siempre Firme y Renegrida 55; Azarrinda, Takuma, Chalanita, Añosa, Ramblita y Sindhia 54; Houpette, Mecha y Relojera 53; Serranita y Gipsy Queen 52 y Cleodora 51.

Clásico Polla de Potrillos — 1600 metros
(Todos con 56 kilos)

Nombre	Pedigree	Precio
Puan	Puñetazo-Kyra	10.000
Zorro	Baber Shah-Z. Kiara	15.000
El Salado	B. Shah-Es Monona	16.000
Consejo	Songe-Cantinela	4.000
Talón	Pantalon-Gustaria	10.000
Embezzler	B. Empire-Divertida	30.000
Dantés	Caporal-Daiquita	4.200
Estragón	Commuter-Moutarde	7.000
Pinzón	Baber Shah-Pitonisa	10.000
Haedo	Aldeano-Hirondelle	V. P.
Casabalito	Songe-Farm	8.500
Florindo	Mar Caspio-Da. Flora	9.700
Barcino	Hampden-Barbarota	3.000
Tío	Pisaverde-Jicky	Res.
Lindo Mozo	Baber Shah-L. Linea	9.000
Mayoral	Mirto-Draga	Res.

Premio Haras Miryam, 1600 m.: Pondón, Bondadoso y Bluff 56 kilos; Bayoco 55, Mayor 54, Gran Collar, El Bárbaro, Said, Bagrero, Pariente y Raglan 52; Semillero y Sin Cobre 51 y Boyarín y Estilito 49.

Premio Haras La Florida, 1200 m.: Garufista 63 ks., Rebelde 57, Hereje y Mutard 56, Seashark 55, Mandil, Oguitabat y Suertudo 54, Pochula y Tritón 50, Respetado 47 y Flechazo, Yarí y Robin Hood 45.

Premio Haras Las Ortigas, 2300 m.: Halcón Negro 63 ks., Britos 55, Arriero 54, Double Six 53, Platín 52, Strómboli 51, Bondadoso 50, Chopper 47 y My Eye 46.

Otras informaciones turfísticas

En la reunión efectuada anoche, la comisión de carreras del Jockey Club local adoptó las siguientes resoluciones: suspender, por pedido de la entidad similar de La Plata y por el término de un mes, al cuidador Francisco Uraga; reconocer la caballeriza El Michou, para el caballo Tuile (que actualmente actúa en Azul); disponer que la potranca Tetra corra en lo sucesivo con los colores de la caballeriza Alfredito, siempre al cuidado de Pedro Costa (hijo), y agregar al programa que tendrá efecto el 11 de noviembre en San Isidro una carrera para gentlemen riders, que se ajustará a las siguientes condiciones: 1600 metros. Para todo caballo de cinco años o más edad, que no haya ganado o ganador de hasta tres carreras.

—La secretaría de carreras del Jockey Club informó que con motivo del feriado del jueves, los ensayos de cintas se realizarán el viernes por la mañana en Palermo y por la tarde, en San Isidro.

—La comisión de carreras del Jockey Club de la Provincia en su sesión de ayer resolvió: no permitir actuar por un mes a la yegua Balsa, que sufrió una epistaxis durante el desarrollo de la quinta carrera, el domingo último, y fijar el 30 del actual como término de la suspensión que le fué impuesta al cuidador Emilio M. Acevedo.

Las carreras oficiales de los circos del interior

San Francisco

Premio Miguel Martínez de Hoz, 1200 m.: 1o. Jakar, 9a., z. col., 66 ks., Morador II-Joyosa, cab. Amistad (Aramburu), $ 2,40 y 2,99; 2o. Pata Negra, 2,80; 3o. Indio Quichua. No corrió: Ofuscada. Vs. cpos. 1m.14s. 3|5. Cuid.: R. Morán.

Rafaela

Premio Imprudente, 1200 m.: 1o. Estalla, 3 a., z., 57 ks., Ernol-Maslova, cab. Mi Fe (C. Villegas), $ 3,20 y 2,90; 2o. Mataquita, 3,70; 3o. Deborita; 4o. Pedrero, 2 cpos. 1m.16s.

Gualeguay

Premio Dr. Uberto F. Vignart, 1200 m.: 1o. Con Chuncha, 3 a., z., 54 ks., Concejal-La Cincha, cab. Don Raúl (Maffidi), $ 7,90 y 3,90; 2o. Faja, 3,60; 3o. Icho; 4o. Campiriño, 3|4 cpo. 1m.6s. 2|5.

Vuelva por un instante a su regazo espiritual, a la emoción placentera de revivir el vigoroso carácter americano del campo argentino de fines del siglo, sin santones gauchos ni héroes de fantasía. Hombres y mujeres con su vida corriente, limpia de todo artificio, de humanidad tibia y palpitante, genuina de nuestra tierra, anudan los sucesos, en un romance de interés creciente y hondura social en

RAMON HAZAÑA

Por EDUARDO ACEVEDO DIAZ

Volverá a sus primeras emociones leyendo el libro "del más auténtico descriptor de la pampa y su novelador más fuerte y original". (*Avelino Herrero Mayor*).

Edición lujosa, con vocabulario vernáculo, texto revisado por el autor, compuesto en tipo mayor Baskerville, impreso en papel "egg shell".

Librería "EL ATENEO" — Florida 344

Sugestiones G&C

De interés para las Madres

Para JOVENCITA

Traje sastre, de tela de lana, en colores muy atrayentes. $ 55.-

Blusa deportiva, de rayón con diseño escocés..... $ 8.90

Piloto, de gabardina de algodón, de color arena, con forro de tela de algodón en diseño escocés, $ 39.50

Para NIÑA

Traje sastre, de buena tela de lana, colores vistosos. De 100 a 110 cm., pesos 39.50, de 80 a 95 centímetros... $ 35.50

CASA CENTRAL
3.er PISO

Precios Especiales

GATH & CHAVES

Garantiza Calidad - 33 Avda. 1960 - Florida y Cangallo R. 28

SOLICITADA

ACLARACION DE LAS EMPRESAS FRIGORIFICAS

Las Empresas Frigoríficas afectadas directa o indirectamente por los sucesos ocurridos en el frigorífico THE SMITHFIELD, en Gral. JOSE F. URIBURU, se ven en la necesidad de contestar al comunicado que, con relación a los mismos sucesos, ha expedido ayer en CHIVILCOY el señor Interventor Federal en la provincia de Buenos Aires, publicado en los diarios de hoy.

Ese comunicado oficial contiene las siguientes afirmaciones:

1° Que al tener noticia del conflicto ocurrido en el Frigorífico SMITHFIELD, el señor Interventor dispuso inmediatamente la separación del comisario de policía de General José F. Uriburu, a fin de proceder a la substanciación del sumario correspondiente y a la verificación de los sucesos denunciados.

2° Que la Compañía SMITHFIELD posee policía propia dentro del Establecimiento, la que dispone de armas largas, y que son constantes los episodios y desórdenes que provoca la misma en el Frigorífico, desatando sus atropellos en las personas de los obreros.

3° Que las autoridades de la Intervención Federal en la provincia de Buenos Aires seguirán cumpliendo severamente con las directivas que se trazaran en materia obrera, ajustando las mismas a la unidad de criterio que emana del organismo especializado nacional, la SECRETARIA DE TRABAJO Y PREVISION.

4° Que los desórdenes y los hechos de violencia que pudieran consumarse serán, asimismo, reprimidos; y que ha procurado siempre, mediante su acción previsora, evitar tales conflictos, según se ha constatado en otros movimientos huelguísticos habidos en la Provincia.

Con relación a tales afirmaciones, el Frigorífico SMITHFIELD responde:

1° Que el viernes 24 del corriente, a primera hora, se comunicó por telégrafo, tanto al señor Interventor como al Sr. Jefe de Policía en LA PLATA, el atentado que se había cometido después de las 21 horas del día anterior, del que resultaron heridos de bala dos empleados del Frigorífico, justamente cuando llegaban a la fábrica en un automóvil de propiedad de la Empresa, para cumplir sus deberes. En cuanto a la remoción inmediata del comisario, Sr. JUAN POCHINI, éste ha manifestado que la primera noticia sobre ese particular la ha tenido por la publicación del comunicado del señor Interventor.

2° Que es exacto que en el frigorífico existe un servicio permanente a cargo de un oficial y 17 agentes de la policía de la provincia de Buenos Aires, todos ellos uniformados; pero es absolutamente inexacto que ellos hayan provocado jamás desórdenes, haciendo víctimas a los obreros. Si tales cargos fuesen ciertos, sería responsable la misma Jefatura de Policía de la Provincia, porque *es el Jefe de Policía en LA PLATA quien nombra a todo el personal que presta ese servicio en el frigorífico y el único de quien depende, ejercitando su autoridad directamente o por intermedio del comisario en Gral. JOSE F. URIBURU.*

3° Que la única causa del actual conflicto es la negativa terminante de los administradores del frigorífico para reincorporar a su personal a 23 obreros que fueron despedidos en enero último, con motivo de su participación en una huelga ocurrida entonces, promovida exclusivamente por los mismos sin llenar los requisitos fijados por la resolución N° 16, del 10 de marzo de 1944, de la Secretaría de Trabajo y Previsión.

Debe dejar constancia de que esa huelga fué declarada ilegal, según resolución del Delegado Regional de la Secretaría de Trabajo y Previsión y ratificada en una entrevista mantenida por los representantes de los frigoríficos con el teniente coronel don DOMINGO A. MERCANTE.

4° Que los hechos de violencia producidos contra el personal del Frigorífico desde la noche del jueves 23 del corriente, han contado con la más absoluta impunidad, pues se ignora que se hayan tomado hasta ahora medidas contra los autores de los hechos criminales. En cambio, se ha permitido que en la mañana de hoy, una manifestación, cuyos concurrentes no alcanzaban a 300, profiriese en las inmediaciones del frigorífico amenazas de muerte contra el personal superior de la fábrica, anunciando a gritos el propósito de apoderarse de la misma si ésta no se reabría de inmediato. Es digno de mención especial que esa manifestación estaba encabezada por gente ajena al personal del frigorífico.

Esto, a título de respuesta objetiva del FRIGORIFICO SMITHFIELD a las afirmaciones del SEÑOR INTERVENTOR, y, además, como comprobación irrefutable de que este último ha sido mal informado sobre los hechos a que alude en su comunicado oficial.

Las demás empresas frigoríficas agregan que no pueden consentir, con su silencio, los cargos infundados del comunicado oficial.

Las Compañías que suscriben esta publicación explotan en el país, al amparo de nuestras leyes, establecimientos que colaboran en la obra de grandeza económica de la República.

Es infundado decir que las publicaciones hechas ayer por las fábricas se inspiran "en el deliberado propósito de confundir a la opinión de los trabajadores y dificultar la solución de problemas que, como éste, tienen organismos acreditados para tales funciones".

No se confunde a la opinión pública ni a los trabajadores con el relato objetivo de sucesos, precisando el lugar y la fecha en que acaecieron y las personas que intervinieron.

En ese sentido, nuestra publicación difiere del comunicado oficial, caracterizado por cargos tan graves como imprecisos.

En el conflicto del SMITHFIELD, lo que alarma, y determinó, en primer término, nuestra declaración de solidaridad, es la ausencia de garantías efectivas en el ejercicio de la libertad de trabajo, cercenada no sólo en los hechos denunciados, sino también en la pretensión de actualizar causas originantes de un conflicto anterior, debidamente resuelto con intervención de la autoridad administrativa.

Buenos Aires, agosto 27 de 1945.

SOCIEDAD ANONIMA FRIGORIFICO ANGLO
FRIGORIFICO ARMOUR DE LA PLATA S. A.
COMPAÑIA SWIFT DE LA PLATA S. A.
COMPAÑIA SANSINENA SOCIEDAD ANONIMA (Carnes y derivados)
WILSON Y COMPAÑIA S. A. I. C.
SOCIEDAD ANONIMA "LA BLANCA"
THE SMITHFIELD & ARGENTINE MEAT Co. Ltd.

En cuatro salas se estrenará pasado mañana

De acuerdo con lo anunciado hasta ahora, pasado mañana se estrenarán películas en cuatro salas. Sobre las novedades de ese día adelantamos a continuación algunos detalles ilustrativos.

Premier

Pasado mañana, en el Premier, Argentina Sono Film presentará su producción "Eramos seis", que, como se ha informado, está basada en una adaptación del libro de la escritora brasileña María José Dupré, laureada por la Academia de Letras del país hermano. Con este motivo, Argentina Sono Film dispuso dedicar al Brasil la función del estreno, a la cual asistirán el embajador del citado país, Dr. Juan Bautista Luzardo, y el alto personal de la representación diplomática a su cargo.

En la realización de "Eramos seis", que se efectuó bajo la dirección de Carlos Borcosque, la productora local ha puesto, se informa, especial empeño en el anhelo de reflejar el carácter fuertemente dramático y humano de la obra original.

Sabina Olmos, la protagonista, figura en torno a la cual gira y descansa la trama, reaparece luego de prolongada ausencia. Roberto Airaldi, Carlos Cores, Oscar Valicelli, María Rosa Gallo y Tito Alonso tienen también papeles destacados, acompañados de Amalia Sánchez Ariño, Herminia Lorente, Perla Achával, Nora Gálvez, Yolanda Alessandrini y Zulma de Diego y los niños Juan Carlos Barbieri, Pochita García, Jorge Joaquín Arias y Carlos Alberto Campos.

Alberto Etchebehere fué director de fotografía. La composición de la música estuvo a cargo de Gilardo Gilardi, y la sincronización musical es de Vázquez Vigo.

Suipacha

Para el jueves, en el Suipacha, confirma Artistas Unidos el estreno de "La millonaria y el monstruo", versión de la obra teatral de Eugene O'Neill titulada "The hairy ape", que ha tenido, como se sabe, éxito tan prolongado en los escenarios del mundo. William Bendix, Susan Hayward, John Loder y Dorothy Comingore tienen en la película los principales papeles.

En el mismo programa se verá "Viajando hacia el peligro", otra novedad de Artistas Unidos, que fué producida y dirigida por sus protagonistas, los exploradores Armand Denis y Leila Roosevelt.

Iguazú

En la sala del Iguazú anuncia la distribuidora Films Mundiales la versión mexicana de "Los miserables", de Victor Hugo. Los principales intérpretes del film son el veterano Domingo Soler y Manolita Saval. La dirección estuvo a cargo de Fernando A. Rivero.

Junto con la anterior figurará en el programa del Iguazú "Bandolero de amor", cuyo personaje central encarna Jorge Negrete. Como se supondrá, el tema es de acento romántico y acoge varias canciones.

Gloria

La Distribuidora Hispano Films presentará en el Gloria la producción española "Campeones". Realizada bajo la dirección de Ramón Torrado y con la supervisión técnica y artística de Eusebio Fernández Andavín, "Campeones" presenta un tema sentimental en un ambiente deportivo.

Destacados jugadores de futbol de España animan personajes en el film, como Ricardo Zamora, Jacinto Quincoces, Guillermo Gorostiza, Ramón Polo y otros. Los intérpretes principales son Luchy Soto, Carlos Muñoz, Laura Pinillos, José M. Seoane y María Cruz.

También se verá, en el mismo programa, "La rueda de la vida", realización de Eusebio Fernández Andavín, que animan Antonia Colomé e Ismael Merlo.

"La reina de la ruleta" y "Madre", dos próximas reposiciones de Guaranteed

En el conjunto de reposiciones que la Guaranteed Pictures anuncia para la presente temporada figuran dos producciones de Samuel Goldwyn: "La reina de la ruleta" y "Madre" (Stella Dallas). La primera es una evocación de los días en que la fiebre del oro transformó el destino de algunos Estados americanos. Film de aventuras, "La reina de la ruleta" cuenta a Joel McCrea, Miriam Hopkins y Edward Robinson entre sus principales intérpretes.

"Madre" (Stella Dallas) es una comedia sentimental, con Bárbara Stanwyck, John Boles y Ann Shirley en los papeles centrales.

"Hombres del pasado" se juzgará en el Luxor

La Radium Films Corporation presentará en el Luxor otro film de su programa titulado "Hombres del pasado" ("Lenín en octubre"), que evoca los días de la revolución de 1917, cuando fué derrocado el régimen de Kerensky, surgido después de la caída del Zar. Interpretan esta película N. Svobodin, V. Vladilavsky, E. M. Shestrova, V. V. Vanin, M. Sokolov, N. Arski y otros.

DURANTE EL DÍA DE AYER SE PRODUJERON DIVERSOS ACCIDENTES DE TRÁNSITO

Un automóvil particular guiado por Ramón Palladino, que circulaba por la calle Cerrito en dirección al Norte, al llegar frente al número 995 arrolló a Faustino Rico, español, de 65 años, casado, y le produjo la fractura de varias costillas y heridas en el cuero cabelludo. Se asiste en el hospital Fernández.

—El vigilante Carlos Rodríguez, argentino, de 21 años, que viajaba en la plataforma delantera de un tranvía de la línea 84, a cargo del motorista Guillermo Mayar, perdió el equilibrio y se cayó, golpeándose contra una columna del alumbrado público.

El suceso ocurrió en la calle Neuquén a la altura del número 1732 y la víctima, que resultó con lesiones en distintas partes del cuerpo, fué trasladada al hospital Alvarez.

En la esquina de las calles Juan B. Alberdi y Larrazábal, mientras el vigilante Samuel Abella, argentino, de 24 años, se hallaba dirigiendo el tránsito, fué derribado por un automóvil colectivo de la línea 15 a cargo de Antonio Castrillo.

El accidentado representante de la autoridad, que sufrió heridas en distintas partes del cuerpo, fué conducido para su curación al hospital Salaberry.

—Frente al número 1814 de la calle San Juan, Andrés Lacalle, que conducía un automóvil colectivo, embistió con el vehículo a D. Andrés Morales, argentino, de 79 años. Este resultó lesionado en el rostro y fué conducido al hospital Ramos Mejía.

—En momentos en que D. Enrique Lozabro se disponía para atravesar la calzada, fué arrollado por un automóvil particular a cargo de Enrique Alberto Ferro. El hecho ocurrió frente al Nº 4656 de la calle Santa Fe, y la víctima, que sufrió heridas en distintas partes del cuerpo, fué remitida al hospital Fernández.

Penetraron ladrones en dos comercios contiguos

En la madrugada anterior, luego de violentar una puerta de vidrio que da acceso a un patio interior del negocio de confitería que D. Juan Versecio posee en la calle Federico Lacroze 4196, entraron ladrones y se adueñaron de 144 cubiertos y de un ventilador de pie. Acto seguido los delincuentes subieron por una escalera hasta la azotea del mismo comercio, desde donde pasaron a otro contiguo que da a la calle Corrientes 6810, propiedad de D. Eladio Vázquez y Cía., en donde, después de violentar una caja registradora, sacaron 150 pesos allí guardados.

Los sujetos desaparecieron probablemente por donde entraron, pues no se advierten señales de violencia en ninguna de las puertas exteriores del segundo de dichos negocios.

El Sr. Versecio no valuó aún los efectos robados. Personal de la comisaría 29a. practica averiguaciones para individualizar a los ladrones.

UN INCENDIO OCASIONÓ DAÑOS CONSIDERABLES EN UN COMERCIO CÉNTRICO

Un violento incendio se produjo a eso de las 4.35 en el subsuelo del restaurante de la avenida Presidente Roque Sáenz Peña 614, que exigió una ardua labor de parte de los bomberos, pues tomó rápidamente proporciones, propagándose las llamas a la parte superior del referido comercio.

El fuego se originó probablemente a raíz de un corto circuito en la instalación del montacargas y al advertirlo un empleado del establecimiento trató de apagarlo a baldes de agua, pero las llamas hicieron presa inmediatamente en todo el montacargas, extendiéndose por el local y pasando por el espacio abierto destinado al ascensor llegaron hasta la cocina del negocio, incendiándose en ésta todos los objetos y enseres.

Se solicitó entonces la presencia de los bomberos y al poco rato llegaron dos dotaciones del cuartel central, las que combatieron el fuego, consiguiendo dominarlo a las 5.15 y extinguirlo a las 6.42.

En el sumario iniciado por la policía los propietarios del negocio, señores Castro Gómez y García, no valuaron todavía los daños producidos por el incendio, así como tampoco la firma Bernacich Hnos., propietaria del inmueble.

Un hombre se cayó desde la azotea de su domicilio y sufrió heridas mortales

Las autoridades de la comisaría 16a. tuvieron que intervenir en un lamentable accidente ocurrido en la calle Lima 1092, en que perdió la vida un hombre.

En el primer piso de la casa señalada con aquel número vivía D. Alfonso Pérez, español, de 57 años, y en circunstancias en que se hallaba en la azotea de dicha finca, al asomarse a la calle sufrió un vahído, cayéndose a un balcón de la planta baja.

Algunos testigos corrieron hacia el lugar del accidente para auxiliar a la víctima, mientras otros solicitaron la presencia de un vigilante, el cual condujo al herido al hospital Rawson, donde dejó de existir horas después.

En Santa Fe detúvose al autor de un hurto perpetrado en ésta

En San Lorenzo, provincia de Santa Fe, fué detenido Graciano Rosano Lima, uruguayo, de 24 años, soltero, en circunstancias en que ofrecía en venta dos cubiertas para automóviles cuya procedencia no supo justificar.

Más tarde se estableció que dichas cubiertas habían sido robadas el 18 del actual del taller mecánico que Fernando Pessini posee en la calle Belgrano 1235, de esta capital, y en el cual trabajaba Lima.

Lima, que confesó ser el autor del robo, y las cubiertas, que se secuestraron, fueron traídos a ésta y puestos a disposición del juez de instrucción Dr. Villafañe Basavilbaso.

Mañana habrá un torneo de yeguas criollas en San Justo

Mañana a las 14 será inaugurada en San Justo, con el patrocinio de la Asociación Criadores de Criollo, la primera Exposición Feria a corral de Yeguas Criollas Inscriptas.

Los jurados, Sres. Julio C. Canessa, Raúl A. Elicagaray y Marciano Moreno, con quienes colaborarán como secretarios los Sres. Joaquín Amadeo y Jorge Sáenz Rozas, iniciarán sus tareas hoy a las 9.

ESTA MADRUGADA HUBO UN INCENDIO EN UNA FÁBRICA DE ARTÍCULOS DE CORCHO

Poco después de medianoche estalló un incendio en una fábrica de artículos de corcho de la calle Pola 2466. Dicho establecimiento funcionaba en un galpón de diez metros de largo por seis de ancho, en el que se hallaban instaladas las máquinas y depositadas las mercaderías.

El fuego, cuyo origen no se ha establecido aún, se extendió rápidamente sobre las instalaciones de la fábrica, y a la llegada de los bomberos, que acudieron del cuartel Flores, las llamas habían adquirido grandes proporciones.

Fueron tendidas cuatro líneas de mangueras, con las que se atacó el galpón incendiado, evitándose que el fuego se propagase a las propiedades linderas, y luego de cerca de dos horas de labor, los bomberos consiguieron extinguir el incendio.

Personal de la comisaría 42., que intervino en el primer momento, practica averiguaciones a fin de conocer el origen del siniestro y los perjuicios registrados.

TELEGRAMAS RECIBIDOS Y EN TRÁNSITO POR EL PAÍS NO TENDRÁN CONTROL

Por un decreto subscripto el 23 del actual en acuerdo de ministros, se ha suprimido el control de los telegramas recibidos y en tránsito por el país, establecido el 2 de diciembre de 1942. Por otro decreto del 10 de junio de 1943, se habían completado las medidas de fiscalización para las comunicaciones telegráficas y radioeléctricas internacionales. También ese decreto es derogado ahora, atento a los informes producidos por los ministerios de Relaciones Exteriores y Culto, de Guerra y de Marina.

De conformidad con la nueva situación contemplada en el acuerdo del 23 del actual, "las comunicaciones oficiales directas o en tránsito con los gobiernos con los que no se está en guerra, que se cursen por cualquier sistema, podrán efectuarse en lenguaje secreto (convenido o cifrado), sin limitación alguna; las comunicaciones privadas telegráficas, cablegráficas y radioeléctricas, redactadas en lenguaje secreto (convenido o cifrado), se intercambiarán sujetas a los requisitos establecidos para las mismas en las demás disposiciones vigentes; se admitirán también radioconversaciones en lenguaje secreto (convenido o cifrado), pero a condición inexcusable de que llenen las exigencias de la inscripción en los registros, depositen las claves y presenten con la antelación debida las comunicaciones a realizar que serán fiscalizadas, tanto en el caso de las transmitidas como las recibidas, por el personal respectivo, y bajo la responsabilidad directa de las empresas intervinentes".

En los considerandos se expresa "que las medidas de fiscalización en las comunicaciones radiotelefónicas y radioeléctricas se inspiraron en la necesidad de garantizar los intereses de la Nación, la neutralidad del país, e impedir las comunicaciones que pusieran en peligro la seguridad de los estados americanos y del continente; y que desde la fecha de los citados decretos al presente, la situación ha variado, y, actualmente, dichas medidas no sólo son inoperantes en la práctica, sino que resultan perjudiciales para el país".

De Barcelona llegará mañana el Cabo de Buena Esperanza

En su décimonoveno viaje de Barcelona al Río de la Plata, arribará mañana, de 7 a 8, al desembarcadero de la Dársena Norte, el vapor de bandera española Cabo de Buena Esperanza, de la flota de Ybarra y Cía. Este navío, que zarpará esta noche a las 22 de Montevideo, en demanda del puerto de Buenos Aires, conduce 157 pasajeros en primera clase y 89 en tercera, 4000 metros cúbicos de carga general y 2124 sacas de correspondencia.

En la nombrada embarcación viajan, entre otros, D. Jacinto Benavente, Da. Lola Membrives y los integrantes de la compañía española de comedia que dirige; monseñor Juan Calleri, diplomático del Vaticano, y el empresario teatral español D. Jacinto Fernández Fresno. En el Cabo de Buena Esperanza llegarán también algunos industriales, comerciantes, médicos y religiosos, así como un grupo de ciudadanos argentinos que regresan al país.

Hoy zarpará el vapor argentino Río Colorado

Con destino a Nueva Orleáns saldrá hoy de la Dársena Norte, el buque argentino Río Colorado, de la Flota Mercante del Estado. Transportará un importante cargamento de cereales y frutos del país.

El organismo naviero oficial ha fijado para el 9 de septiembre próximo la salida para Río Gallegos del vapor Río Santa Cruz, que hará escalas en Puerto Madryn, Comodoro Rivadavia, Puerto Deseado, San Julián y Santa Cruz.

Proseguirá la campaña de educación bucodental

La Dirección de Salud Pública ha organizado para esta semana una nueva serie de conferencias, a dictarse en distintos establecimientos de enseñanza, prosiguiendo la campaña de educación bucodental iniciada por intermedio de su Sección Asuntos Odontológicos.

Hoy a las 10, hablará el Dr. Arufe, en el Asilo del Pino, Constitución 1650, y el Dr. García Cantelli, en el Incorporado de la avenida Montes de Oca 745; a las 11, lo hará el Dr. Ferrer Yanzi, en el Incorporado de Nuestra Señora del Huerto, Rincón 819; a las 14, el Dr. Chillemi disertará en Euskal Echea, Sarandí 735, y el Dr. Valdéz en el Incorporado de María Auxiliadora, haciéndolo la Dra. Salcedo en los Sagrados Corazones, de la calle Segui 921. A las 15, de nuevo en el Incorporado Cardenal Cisneros, Montes de Oca 745, hará uso de la palabra el doctor Marcilese.

EL TIEMPO

PRONÓSTICOS — OBSERVACIONES

Probabilidades para hoy

Pronóstico del Servicio Meteorológico Nacional efectuado anoche y válido hasta hoy a las 24:

C. Federal, centro, norte y este de B. Aires, E. Ríos, y centro y sur de S. Fe: Bueno. Leve descenso de temperatura.

Sudoeste de B. Aires, La Pampa, centro y este de R. Negro y centro y norte de Neuquén: Bueno. Luego nublándose algo, con temperatura en ascenso.

Norte de S. Fe, Corrientes, Chaco, Misiones y Formosa: Nubosidad variable. Temperatura en descenso.

Salta, Jujuy y Tucumán: Bueno. Nublándose algo. Leve descenso de temperatura.

Catamarca, La Rioja, S. Juan, Mendoza, S. del Estero, S. Luis y Córdoba: Bueno. Temperatura en paulatino ascenso.

Sur de Neuquén, oeste de R. Negro y oeste de Chubut: Nublándose. Luego algunas precipitaciones. Temperatura en ascenso.

Este de Chubut y Santa Cruz: Bueno. Luego nublándose parcialmente, con temperatura en leve ascenso.

Perspectiva general para mañana

Algo nublado en el norte del país. Bueno en general en las demás provincias. Temperatura en ascenso.

Estado del tiempo a las 20 de ayer

Reinaba buen tiempo en todo el país, hallándose el cielo algo nublado en el sur y oeste de la Patagonia. La temperatura se encontraba varios grados superior a la normal en el norte del país, en el litoral y en el nordeste de la Patagonia. En el resto del país no difería mayormente de la misma.

Observaciones meteorológicas oficiales

Ayer a las 9, 15 y 19:

Presión barométrica, 759.0, 759.3 y 760.2; temperatura del aire, 11.4, 19.2 y 17.4 grados centígrados; humedad relativa, saturación igual a ciento, 97, 67 y 79; tensión del vapor, 9.8, 11.1 y 11.7; dirección del viento, NE., SO. y S.; velocidad del mismo en km. por hora, 2, 7 y 9; forma de las nubes, stratocumulus, stratus; stratus, cumulus; cumulus y alto-stratus; grado de nubosidad, décimas del cielo 3, 7; 2, 2; 6 y 1. Temperatura máxima, 19,7 grados a las 15.55; mínima, 7,7 a las 4.5.

Observaciones hidrométricas

Paraguay: Formosa 3,10 y Bermejo 1,90.

Bermejo: Pr. Roca (K. 254) 0,63 y Pto. Exp. (K. 117) 1,18.

Alto Paraná: Puerto Aguirre 1,28, Posadas 0,00, Itá-Ibaté -0,04, Itatí 0,43 y Paso de la Patria 0,90.

Paraná: Corrientes 0,88, Empedrado 0,61, Bella Vista 0,92, Goya 1,08, Esquina 1,05, La Paz 0,79, Paraná 0,30, Rosario 0,21, San Nicolás 0,00 y San Pedro -0,10.

Uruguay: San Javier 1,13, Barra Concepción 1,34, Santo Tomé 2,58, Alvear 2,00, Paso de los Libres 1,63, Monte Caseros 1,10, Federación 0,94, Concordia 1,68, Colón 0,56, Uruguay 0,30 y Gualeguaychú 0,25.

De la Plata: Capital 0,50.

Salado (Bs. Aires): Ernestina 2,52, R. Pérez 2,35, Bonpement 2,03 y Guerrero 2,30.

Neuquén: Chos Malal 2,75 y Paso de los Indios 2,98.

Limay: Nahuel Huapi 5,11 y Paso Limay 2,98.

Negro: Puerte Gral. Roca 2,18 Choele Choel 3,85 y Pringles 3,14.

Chubut: Gaiman 2,33.

LABORATORIO del Dr. JULIO MENDEZ

HAPTINOGENOS — Neumo - Gono — Eczema - Estafilo

POMADA — Haplinógeno — Polivalente

Suero CARBUNCLOSO — Para uso humano — Amp. de 3 c.c. una dosis

RECETADOS POR DOS GENERACIONES MEDICAS (Venta bajo receta)

Distribuidos por DROGUERIA KRONOS Rivadavia 1968 - Bs. Aires

ESPECTÁCULOS CINEMATOGRÁFICOS

GRAN PALACE—Maipú 456, 31-4868. PULLMAN, $ 1.50, 18.25 y 22.20: Las seis suegras de Barba Azul, p. Pepe Arias; 17.10 y 21.10: La caza del malvado. Jueves, estreno: **Besos perdidos.**

NORMANDIE CINE TEATRO, 18.50 y 22.50: La guarida de **Frankenstein** (inc. -niñ.), p. Boris Karloff y Lon Chaney; 17 y 21: **La garra escarlata**, p. Basil Rathbone y N. Bruce. Pl., 2. Pull., 1.50.

GRAN REX—Hoy 16.45 y 21: **Aquí sobra un cadáver**; 18.30 y 22.30: BODA SIN COMPROMISO, p. C. COLBERT y FRED McMURRAY. Pullman, $ 1.50. Mañana, estreno: ESCAPADA DE AMOR

GRAN TEATRO OPERA — Corrientes 860, 35-1335 y 6419. 18.30 y 22.30: **Sangre sobre el sol**, p. J. Cagney y S. Sidney; 16.50 y 21: **El crimen del cuarto azul**, p. A. Gwynne, Pl., 2.50. Pull., 2.

AMBASSADOR — Lavalle 777, 17.45 y 21.45 (en punto): **Las llaves del reino**, la difundida novela de A. J. Cronin, con Gregory Peck, T. Mitchell y Rosa Stradner; 18.20 y 21: Varied. Pullman, $ 2.

PREMIER — Corrientes 1565, 35-2113. Hoy, 18.20 y 22.20: LA SEÑORA DE PEREZ SE DIVORCIA; 17 y 21: UN GRITO Y LA OBEDIENCIA. Jueves 30. ESTRENO: ERAMOS SEIS.

GRAN CINE OCEAN — Lavalle 739, (52-1515). Hoy 18.30 y 22.30: Contrabando, p. Paul Muni y M. Chapman; 17.5 y 21: **Tahití, isla de amor**; 16.30: Variedades. Próx. estreno: **Bajo el cielo de China.**

BROADWAY—16.45 y 21: Varied.; 17 y 21.10: **Infamia**, c. M. Oberon; 18.45 y 22.45: **Intermezzo**, c. L. Howard e I. Bergman. Platea, $ 2. Pull., 1.50.

CINE IGUAZU — Lavalle 940, 35-4431. 8a. semana. Pull. 1.50, 18.20 y 22.20: ARCO IRIS (inc. p. niños): **57.000 nazis en Moscú**; 17 y 21.10: TAXI AL CIELO.

LOS ANGELES — Corrientes 1770, 35-3742. Calefacción. Cont. de 13.30 a 24 hs. **Mi novia es un fantasma**, M. Legrand; **Yo quiero ser bataclana**, N. Marshall; **Su primer baile**, M. Duval. Superpullman, 0.40.

GRAN CINE IDEAL — Suipacha 378. Hoy 18.35 y 22.35. 3a. semana del gran éxito: TE VOLVERE A VER, p. GINGER ROGERS, J. COTTEN S. TEMPLE. 17 hs. y 21 hs.: **Ritmos y amores.**

MONUMENTAL — Lavalle 780. Las dos comedias más reideras. A las 18.25 y 22.25: **Fantasmas bohemios**, c. C. Grant y C. Bennett; 16.45 y 21: **Un patraso en la alcoba**. Pull., $ 1.50.

PARIS—Lavalle 769, 31-2916. LAS ESCLAVAS DE HITLER. ¡Por fin fué autorizado este drama que toda mujer debe ver! 18.45 y 22.40: LAS ESCLAVAS DE HITLER (p. may. sol.); 17.30 y 21: **Héroes humildes**; 16.30 y 20.40: Var. P. 1.50.

ASTOR — Corrientes 746. Actualidades. Not. c. Pétain ante los tribunales. Ataque a una base japonesa. Conferencia tripartita en Berlín. Not. Arg. c. Homenaje al soldado desconocido. Plan de destrucción, documental. Dibujos. Platea, 0.80. Cont. de 13 a 24 horas.

GRAN CINE SUIPACHA — Suipacha 442. Hoy 18.25 y 22.25: **Viña Rica del Espíritu Santo**, p. S. Roth; 17 y 21: **Tres chicas y un hombre**, Pull., 1.50. Jueves: **La millonaria y el monstruo** (inc. niñ.).

GLORIA—Av. de Mayo 1225. 38-6966. 14.30 y 20.30: Varied., ¡Ay, qué tiempos aquellos! Ult. día: La copla andaluza, canciones Niño Marchena. Pull., 1. Jueves, dos grandes estr. españoles: **La rueda de la vida y Campeones.**

GRAN CINE FLORIDA — Florida 271 33-8133. Continuado de 13 a 24.

GRAN DIA COMICO

14.15, 18.35 y 22.40: CASTILLOS EN EL AIRE, dib. en tecnicolor. 13, 17 y 21.5: FESTIVAL DE LA VERDAD, Bob Hope y Victor Mature. 15.50 y 20.10: Dib. de Espaguetti. Superbombre, Betty Bood, Los tres ositos, PULLMAN, 0.40 — NIÑOS, 0.40

SELECT LAVALLE — Lavalle 921, 35-0235. Sonata de medianoche, Paderewsky; **Escándalos romanos** (inc. p. niños), E. Cantor; **Encantadora enemiga**, M. Oberon. Platea, $ 1.20.

LUXOR—Lavalle 669 (31-3893). 18.50 y 23.40: LA DERROTA DE HITLER EN RUSIA; 18.15 y 22.15: Incidente en la frontera ruso-japonesa; 17 y 21: **La isla de los pecadores.**

ROSE MARIE — Lavalle 750. CONTINUADO $ 1. TARDE Y NOCHE, 3 ESTRENOS. 13.30, 16.20 y 20.10: Notic.; 16.25 y 20.15 (fmcnv. p. niños): LOS OJOS DEL MUERTO

c. L. Chaney; 13.35, 17.20 y 21.10: **La venganza del hombre invisible** c. J. Hall, A. Curtis, E. Ankers; 14.50, 18.40 y 22.30:

TRAS LA FAMA

c. María Montez, J. Oakie, S. Foster. **MAÑANA: La vanidosa, Tengo dos novios**

PETIT SPLENDID—Libertad 976, 41-1324. Cont. Pta., 1.50. AMORES A LOS QUINCE, W. Brennan; CITA EN LOS CIELOS, J. Crain, y Var. Men., tarde, 0.60. Jueves: **Tú eres mi amor.**

PRINCESA — Suipacha 460, (35) 1112. Continuado de 11 a 24. Me saqué una muela, cómica; Pandilla: **Ahí van los leones.** Variedad. Sucesos Argentinos. Rosalind Russell y Walter Pidgeon en:

CUANDO EVA FLAQUEA

George Murphy, Ginny Simmins en:

AL COMPAS DE BROADWAY (tecnic.)

PLATEA, 0.40

PLAZA — Corrientes 939, (35) 7777. Hoy cont. A las 13.50, 18 y 21.55: LA HISTORIA DEL Dr. WASSELL, Gary Cooper; a las 16.30 y 20.30: PRISIONEROS DEL TERROR, Ray Milland; a las 16 y 20.15: Variedades. $ 1.20.

SARMIENTO — Lavalle 852, 35-3338. Cont. 14.50, 18.25 y 22, Charlie Chaplin en:

EL GRAN DICTADOR

13.30, 17.5 y 20.40, W. Bendix y D. O'Keefe en:

DOS ROMEOS SIN JULIETA

16.50 y 20.20: **Nápoles, campo de batalla**, Platea, $ 1.20.

ARIZONA—Lavalle 727, 31-6967. Platea, $ 1.20. Tarde 14: **La dama duende**, D. Carcés; **Así te quiero**, T. Lusiardo; **Caprichosa y millonaria**, P. Singerman.

GRAND SPLENDID — Santa Fe 1866. Hoy 15.40 y 20: Var.: 16.30 y 20.30: **Rumbo a la libertad**; 18 y 21.50: CANCION INOLVIDABLE, p. Merle Oberon y Paul Muni. Pull., $ 1.20.

PORTEÑO — Corrientes 846. Actualidades. Not. c. Pétain ante los tribunales. Ataque a una base japonesa. Conferencia tripartita en Berlín. Not. Arg. c. Honores al soldado desconocido. Plan de destrucción, documental. Dibujos. Platea, 0.60. Cont. de 11 a 24.

NOVEDADES — Florida 364, 31-5155. Cont. Berlín capturado por las fuerzas soviéticas. La lucha en las calles. Ataque de la artillería del mariscal Zhucov. El proceso de Pétain. Ataque al Japón. Sud. Arg. La Exp. Nacional de Ganadería. Dib. en colores. Var. Extra; Y... AHORA JAPON

CALLAO—Callao 27, 38-1898. (Cont.). Tde. mñ., 0.50. 18.10 y 22.15: LA AMADA INMOVIL, S. Gómez Cou (l. p. n.); 16.35 y 20.40: SONATA DE MEDIANOCHE, I. Paderewsky; 15.20 tnic.: **Flor de pasión**; 15.10 y 20: Varied. Jueves: **Amores a los quince y Cita en los cielos.**

METROPOL — Lavalle 869, 35-1936. **Yo soy el asesino, La isla del destino, Camino del patíbulo.** 0.40.

CINE ROTARY—Corrientes 565, 31-8061. Cont. 11 a 24 hs. **Oso reciuta.** La Exposición de Ganadería. Not. Francés. Música simplificada. Toma de Balikpapan. Pobre cordelito. ANGELITOS CON FALDAS por Dorothy Lamour. 0.50.

VERSALLES — Santa Fe 1447, (44) 2799. Cont. 15.30 y 19.35: **Los muchachos se divierten**, E. Serrano; 16.50 y 21: **La guerra la gano yo**, P. Arias; 18.10 y 22.30: **El pijama de Adán**, Z. Moreno. Pullman, 0.40.

GAUMONT — Rivadavia 1635, 38-0606. 0.40, 14.20, 18.20 y 22.10: **La niña consentante**, Ch. Boyer; 18 y 21.50: **Alegría parisién**, Ballet Ruso de Monte Carlo; 16.30 y 20.50: **Caprichos del corazón**, B. Davis. Mañana, 3 precios populares, en escena, V. Tagliacozzo, virtuoso del violín y su sexteto de cuerdas, en un concierto popular extraordinario. En la pantalla: música de Liszt, Chopin, Beethoven Mozart, Rimsky-Korsakoff, Verdi, Puccini, etc. etc.

ALVEAR — Esmeralda 320. Cont. 0.60. **La mujer de aquella noche**, Raimu, M. Morgan; **Ladrón de mujeres**, J. Berry; **Escuela para maridos** (no apt. men.).

MUNDIAL—Corrientes 959. LA AMADA INMOVIL. ESTE ES EL ENEMIGO. Notic. Jueves: EL DIARIO DE UN NAZI. **37.000 nazis en Moscú.**

PARAMOUNT — Lavalle 845, 35-0999? **El Halcón a la defensiva**, La séptima víctima, El gorrión caído, John Garfield. Platea, 0.40.

CAPITOL — Santa Fe 1848, 44-2579. Cont. Pull., 0.80. Prog. francés. **Tempestad**, Ch. Boyer (inc. niñ.); **Abuso de confianza**, D. Darrieux; **Hermanas de armas**, Miérc.: Los conspiradores, P. Henreid.

CINE ARTE—Corrientes 1553, 35-8501. Calefac. 16.30 y 20.25: **Prisión de mujeres**, c. V. Romance y R. Saint Cyr; 18.25 y 22.20: **Carne y espíritu**, c. P. Blanchard y G. Leclere. $ 1.

REAL — Esmeralda 425, 31-3800. **Mi amiga la hormiga, Rockefeller Center, De ayer a hoy, Carlitos inspector de tiendas, Ratón juguetón.** Variedades. 0.60.

ATLANTIC — Belgrano 1260, 38-2726. Cont. **El gran dictador, Dos Romeos sin Julieta, Dos veces dos, cómicas.** Pull., 1.

GRAN CINE VICTORIA—Av. de Mayo 882, 34-1493. Hoy cont. de 13.30. Fuego otoñal, El conde de Montecristo, El fin del día. Pullman, 0.40.

METROPOLITAN—Corrientes 1343, 38-9900. Pull., 1.50. Hoy 17.30 y 22.30: **La amada inmóvil** (inc. niñ.); 15.40 y 20.40: Amok (exc. may.). Jueves: **Los conspiradores y La realidad de un sueño.**

RADIO CITY—Corrientes 2067, 48-0030. **El hombre más malo del mundo, Ocho a la deriva** (inc. niñ.), **Tampico.**

ASTORIA — Suipacha 482. Cont. de 13.30 a 23.50. Variedad. **El hijo del zar, La Carmen rabia**, Precio único, $ 1.

ELECTRIC—Lavalle 836, 35-1846. Cont. **Justicia a medianoche, El buque espía**, R. Dix; **Casablanca**, H. Bogart. 0.40.

GRAN CINE TROCADERO — Lavalle 820, 35-1455. Continuado de 12.30 a 24. Calefac. Sala familiar. VARIEDADES. **Una noche en la Opera, Marido por accidente.** Super, 0.40.

CERVANTES — Belgrano 1820, 38-2698. Cont. **Canción inolvidable, Millonario sin millones.** Cómicas y variedades.

GRAN CINE MITRE—Bmé. Mitre 1332 38-5591. Unico, 0.50. **La verbena de la Paloma, La gitanilla.** Cóm. y varied.

AMERICAN — Córdoba 1785, 44-0494. **Cándida millonaria, Los celos de Cándida, De México llegó el amor.** Unico, 0.50.

CATALUSA—Corrientes 2046, 47-0862. Variedades, **Casablanca**, Humphrey Bogart; **El capitán Blood**, Errol Flynn.

RENACIMIENTO—Lavalle 925, 35-1850. **La amada inmóvil** (Los amores de Amado Nervo), inc. p. niñ., p. G. Cou; **La monja alférez**, María Félix.

"L'OTAGE" ES EL AMPLIO PANORAMA DE UNA EPOCA

Hace un año, cuando Falconetti representó por primera vez en Buenos Aires "L'otage", tratamos de hacer surgir el detalle del conjunto, el sentido de la envoltura, las ramas de cada árbol de la imponencia enraizada del bosque. Las obras de Claudel son de las que no se toman íntegras en un primer contacto y hasta habituarse a su dura belleza, sin menguа de sus valores, necesitan ser explicadas, como la imponencia del paisaje oprime el pecho, antes de comunicar su emoción. No pueden interpretarse en el sentido minucioso y particular de sus fábulas, sino que se agigantan en las consecuencias de sus grandes generalizaciones. "L'otage" pertenece y es la primera parte de su trilogía de grandes frescos históricos, que continúan con "Le pain dur" y "Le père humilié". Con estas tres piezas se propone trazar en escena una interpretación política de la Francia de la primera mitad del siglo XIX, recogida en una semilla aun muy anterior y proyectada hasta años después, con relación, en las dos últimas más que en la primera, con las alternativas del inestable mapa de Europa y episodios, causas y teorías, que modificaron fronteras, gobiernos y sistemas. Plan de tan amplias proporciones, como todo lo que Claudel emprende, tenía que ser realizado con el verbo del acompasado aliento y la forma, más social que humana, de las alegorías, en las que los personajes no son seres individuales, sino arquetipos de grupos o de ideas, que encarnaron inquietudes y regímenes, triunfos y caídas, la marea que se retira, empujada por la que la expulsa. Hecha esta aclaración, circunscripta a la pieza que con recogimiento ha vuelto a ser escuchada anoche, pues ya sería excesivo extenderla a las que la siguen, se contribuirá a comprender mejor a sus personajes, a aquilatarlos más ajustadamente en sus perfiles, a valorar con más exactitud el admirable esfuerzo de síntesis política que el autor en cada uno de ellos realiza y hasta a verlos y sentirlos, más verdaderos, bajo su aparente deshumanización, porque ya no fueron sólo seres que vivieron, sino sistemas e inquietudes que encarnaron la transformación de un mapa ideológico. Colocada en 1814, como todo lo social tiene sus antecedentes, dos de sus personajes vienen de muy atrás; Sygne de Coufontaine desde las desteñidas páginas de los últimos álbumes de las dinastías reales, con algo, en su fervor religioso, de la luminosa terquedad de los cruzados, y su primo, Georges de Coufontaine, arraigado a la tierra y a la tradición, de la escala noble y despojadora del feudalismo. Otro, el sargento Toussaint Turelure, de mucho más cerca. Salió de las celdas de la Bastilla, en la liberación rojiza, y entró, como tantos, a la rehabilitación de la Francia napoleónica. La lucha de estos tres arquetipos, el enfrentamiento del viejo sirviente encumbrado, a los que descienden de los amos desposeídos de mando, así como la intervención de algunos otros personajes, entre ellos la serena altivez del Papa Pío VII y la forma en que cada uno lo encara, lo protege o quiere utilizarlo, según sus creencias y su política, sería un relato demasiado minucioso tratándose de una pieza, aun con tan augustos elementos, ya juzgada con anterioridad, más aun teniendo presente que, colocado en la senda, es decir, señalado el sentido de las fuerzas que pegan con tan poderosa grandeza, ya el espectador puede seguir todo el desarrollo y llegar hasta el término del camino, sin ningún temor de extraviarse. Al contrario: sentirá una satisfacción en ir descubriendo por sí mismo todo el tesoro de sorpresas, de reacciones superiores a la común normalidad, que le va deparando la obra, todo lo que vibra en los seres, ahogados en la trascendencia del cuadro. Si esta obra, estrenada en 1914 en el teatro L'Oeuvre, ha llegado, con la anotada demora a Buenos Aires, sucede algo parecido con el paso majestuoso de su desarrollo, que paulatinamente se va apoderando del público y sólo lo envuelve y lo convence cuando llega a relacionar íntegro el tejido de sus hondas proyecciones. Algo análogo pasó con "L'annonce faite à Marie", aunque más directa en su milagro, que sólo llegó en los últimos años al favor de nuestros grandes auditorios. Es que con las obras de Claudel, tan recias, tan macizas, tan coposas, sucede como con los grandes árboles, que el tiempo los hace familiares.

Obra de tantas dificultades, tuvo una interpretación airosa. En este aspecto, lo más admirable fué el trabajo de Claude Nollier, actriz todavía bisoña y que apenas había podido, en pequeños papeles, hacernos entrever sus aptitudes, y anoche, en el inmenso personaje de Sygne de Coufontaine, acaso con un gran esfuerzo de estudio, lo que es más meritorio, llegó, no sólo a decir su parte con sentido y ritmo, con expresión justa y armoniosa, sino hasta a subrayar las actitudes psicológicas y plásticas con severo y aristocrático cuño. Muy bien, señorial y sobrio, Jean Marchat; lo mismo a la inversa, porque así era su tipo, tosco y brusco, con vigor y relieve, George Cusin, y Rognoni con el continente y acento apropiados. La escenografía, de elegantes líneas.

En Nueva York fué operada la bailarina La Argentinita

Nueva York, 27 (AP).—La artista coreográfica española Encarnación López, La Argentinita, fué sometida a una intervención quirúrgica en el Medical Center. Los médicos que la atienden declararon que su estado es satisfactorio.

UNIVERSITARIAS

CIENCIAS MEDICAS

Demostraciones quirúrgicas para graduados

Mañana tendrá efecto en el servicio del profesor Dr. Ricardo Finochietto, pabellón II, sala 6a., una nueva demostración quirúrgica para graduados, con el siguiente horario: a las 8, "Epididimitis basilosa. Ulcera de duodeno. Hernia infantil. Histerectomía subtotal. Sinovitis de los perineos. Bocio. Angioma"; a las 8.30, "Fractura de rótula. Artritis de cadera"; a las 9, "Quiste retrocoxígeo. Broncoscopía. Verruga de párpado. Fracturas. Operación de Wertheim"; a las 9.30, "Menisco. Fractura de Dipuytron antigua. Menisectomía de la témperomaxilar"; a las 10, "Litiasis biliar. Quiste tuboovárico. Hidrocele. Inyecciones del simpático. Deformación nasal"; a las 11, "Tumor de abdomen. Quinto dedo superpuesto".

Mañana habrá, además, mostración de casos clínicos; a las 10.30, casos de cirugía torácica, y a las 11.30, comentarios sobre radiografías, traumatología y ortopedia.

ASOCIACIONES ESTUDIANTILES

Será constituída una entidad de estudiantes universitarias

Un grupo de estudiantes universitarias democráticas ha organizado una asamblea, que tendrá efecto hoy a las 18, en la Facultad de Ciencias Económicas, con el objeto de constituir una entidad universitaria para propender a la capacitación cívica de la mujer.

INSTRUCCIÓN PÚBLICA

Entrega de planillas para pago de sueldos

La tesorería general del Consejo Nacional de Educación entregará hoy, de 10 a 11, las planillas que utilizarán las escuelas de los consejos escolares I al XX, aire libre, jardines de infantes, Instituto Bernasconi y primaria de adaptación, para el pago de haberes por el mes actual.

Pago de haberes a maestros suplentes

A partir de hoy, los secretarios de los consejos escolares I al XX procederán a pagar los haberes del personal suplente, correspondientes al mes último.

En la tesorería general se pagarán directamente los haberes, por el mismo concepto, al personal de la Penitenciaría Nacional, Patronato de la Infancia y escuelas militares.

Designóse inspector de enseñanza al profesor Ricardo Piccirilli

Se ha designado inspector de enseñanza secundaria a D. Ricardo Piccirilli, antiguo profesor de nuestros establecimientos de enseñanza media y miembro de la Academia Nacional de la Historia.

Escuela Presidente Quintana, No. 2 del Consejo Escolar II

Con motivo de celebrarse en octubre el cincuentenario de la fundación de esta escuela, la comisión de homenaje recibe las adhesiones de ex profesores, ex alumnos y de aquellos que de algún modo estén vinculados a la labor desarrollada por el establecimiento educativo, en el local de la calle Lavalle 2366, los días hábiles, de 9 a 11.30.

Demostración a la Srta. María Josefina Fernández

Con motivo de la reciente jubilación de la directora de la escuela No. 6 del Consejo Escolar XX, Srta. María Josefina Fernández, el personal de la misma organiza una demostración en su honor. Las adhesiones se reciben telefónicamente en 68-0672.

CULTO CATÓLICO

Parroquia de San Agustín

Hoy se celebrará la festividad del titular, con las siguientes ceremonias: a las 8, misa de comunión general a cargo del arzobispo de Buenos Aires, cardenal Copello; a las 10, misa a cargo de la comunidad escolapia y panegírico del Santo por el R. P. Silvio Schrijvers, y a las 18, terminación de la novena.

El 2 de septiembre se celebrará la fiesta de la Virgen de la Consolación. A las 8 habrá misa de comunión general y primera comunión de los niños que asisten a la escuela gratuita de la Consolación, a cargo del R. P. Luis Rodríguez, y bendición papal; a las 10, misa y sermón por el R. P. Ricardo Llamas, y a las 17.30, recepción de nuevos cofrades, exposición, novena, bendición, reserva, procesión con la imagen de la Virgen y Salve cantada.

Cultos en honor de San Judas Tadeo

En la parroquia de San Isidro Labrador, avenida San Isidro y Arias, hoy se honrará a San Judas Tadeo con los siguientes cultos: a las 8 y a las 9, misa en el altar del Santo, y zúplicas, y a las 18, rosario, bendición eucarística y veneración de la reliquia del apóstol.

Cuarenta horas

Hoy, en la iglesia de Regina Martyrum, Victoria 2005.

Albert Wolff dió un concierto en la Wagneriana

Anoche inició la Asociación Wagneriana una nueva serie extraordinaria de abono, con un concierto sinfónico-coral en la sala del teatro Presidente Alvear, bajo la dirección de Albert Wolff. Muy conocidas y apreciadas por nuestro público son las condiciones de este eminente director de orquesta, a través de una larga y brillante actuación en nuestro ambiente artístico, para volver a insistir sobre ellas. El programa de anoche, dedicado por completo a la música francesa, se inició con la escena lírica de Claude Debussy, "L'enfant prodigue"; una de las primeras composiciones del genial compositor, se advierte ya en ella, junto a algunas influencias e inexperiencias juveniles, una poderosa individualidad en formación, que más tarde, por el desarrollo de sus aptitudes naturales, debía dar páginas definitivas a la música moderna. La soprano Renée Mazella Balestas, fina y musical como de costumbre, el tenor Pol Bréval y el barítono Angel Mattiello, brindaron una versión colorida y emotiva, que encontró el cálido aplauso de la concurrencia. Se escuchó a continuación el concierto en sol mayor", para piano y orquesta, de Maurice Ravel; el solista, Francisco Amicarelli, uno de nuestros mejores instrumentistas, hizo gala en la ejecución de su parte de una técnica precisa y variada, inobjetable escuela y un temperamento comprensivo y flexible; su labor fué facilitada por la colaboración del conjunto instrumental a las órdenes de Wolff. Finalizó el concierto con la interpretación del acto inicial de "Ariane et Barbe-Bleu", de Paul Dukar, en versión de concierto, traducido con especial eficacia y expresión por los cantantes Renée Mazella Balestas, Vera Sary, Angel Mattiello, Carlos Giusti, Roberto Maggiolo y Carlos Feller, así como el conjunto coral, que había sido preparado por Pedro Valenti Costa. Albert Wolff brindó interpretaciones de primer orden, nítidas y sutilmente detalladas, que encontraron la entusiasta adhesión de la sala.

—Con motivo de cumplirse el primer centenario del nacimiento del ilustre compositor francés Gabriel Fauré, se realizó ayer por la tarde un concierto en el teatro Nacional de Comedia, organizado por la Comisión Nacional de Cultura. En primer término el maestro Athos Palma pronunció una disertación alusiva, desarrollando el tema "Homenaje a Gabriel Fauré", en la que se refirió, en claros y oportunos conceptos, a la producción musical y los caracteres de la individualidad del compositor, uno de los más personales e inspirados de la escuela francesa, durante la segunda mitad del siglo pasado y principios del actual, y uno de los más representativos del genio de su país. A continuación se escuchó una pulida ejecución de la "Sonata en la mayor, op. 13", para piano y violín, a cargo de Pedro F. Napolitano y Mafalda Napolitano de Quarantino. En la segunda parte del programa la señora Brígida Frías de López Buchardo, que figura entre las cantantes de cámara de más destacada actuación en nuestros círculos musicales, hizo escuchar, con su habitual expresividad y finura, diversas melodías vocales: "Au bord de l'eau", "Rencontre", "Au cimitère", "Nell", "Soir", y "Clair de lune"; muy bien secundada al piano por Donato Oscar Colacelli, obtuvo la calurosa aprobación del auditorio. Finalizó el concierto con el "Cuarteto op. 121", una de las últimas obras del autor francés, que encontró en los integrantes del Cuarteto Renacimiento, señores Pedro F. Napolitano, Víctor Hormaechea, Edgardo Gambuzzi y Alberto Schiuma, traductores fieles y respetuosos, que pusieron de manifiesto su entendimiento mutuo y su homogeneidad, tan difíciles de alcanzar en este género. La concurrencia asistente al acto tributó a los artistas cordiales demostraciones de aplauso.

—En el teatro El Nacional comenzó ayer por la tarde sus actividades artísticas la Asociación de Músicos de la Argentina. Bajo la dirección de Jacobo Fichet, se efectuó la audición inaugural del quinto ciclo de conciertos sinfónicos populares. Se escuchó, en primer lugar, la fresca y bien realizada "Obertura para una comedia italiana", del compositor australiano Arthur Benjamin. Figuraba a continuación la única novedad que registraba el programa: el "Concierto para piano y orquesta, op. 53", original del propio director; es una obra hábilmente construída y de un lenguaje moderno, en la que el autor se mantiene dentro de la tendencia observada en sus últimas producciones; de proporciones amplias y dramático ambiente; el instrumento solista maniobra un papel de primer plano, en el diálogo activo y colorido con los integrantes de la masa orquestal; el pianista austriaco Ruwin Ehrlich, obtuvo una ejecución de categoría, clara y en carácter, poniendo de manifiesto, al mismo tiempo, la multiplicidad de sus recursos y su atrayente personalidad. La nueva obra fué cálidamente celebrada por el auditorio. Finalizó el programa con una equilibrada y cuidada versión de la "Sinfonía en re menor", de César Franck, destacando Fichet, en buena forma, la profundidad y emoción de esta conocida obra. La sala, atenta y cordial, premió la actuación de Fichet y sus subordinados con sostenidos aplausos.

CÓRDOBA

ENTRE UNIVERSITARIOS HUBO UN GRAVE EPISODIO EN EL HOSPITAL RAWSON

CORDOBA, 27.—Un gravísimo desorden se produjo en horas de esta tarde en dependencias del hospital Rawson, de esta ciudad, situado en la esquina de las calles Corrientes y Dorrego, y del que fueron principales actores numerosos estudiantes democráticos y algunos practicantes internos del establecimiento, a quienes se señala como nacionalistas. Alrededor de las 14 se congregaron en los jardines del hospital, más de cien estudiantes de medicina y derecho, en su mayor parte, llevados, sostienen, por el propósito de comprobar si se hacía efectivo el "boycot" decretado al profesor de clínica epidemiológica y director del establecimiento, Dr. Antonio Sánchez Leite y —a estar a la misma versión—, el de rendir un homenaje a Sarmiento como desagravio por el atentado de que no hace mucho se lo hizo objeto en el mismo hospital.

Enterados de que el aludido profesor no concurriría a dictar su clase, se dirigieron hacia el comedor de los practicantes, cuyas puertas se encontraban clausuradas, lo mismo que las habitaciones que les están destinadas, mientras que en su interior se encontraban los universitarios considerados de tendencia totalitaria. Los primeros pidieron a gritos que fueran abiertas las puertas del comedor, pero como ello no ocurriera, se armaron de una escalera que utilizaron a manera de ariete, y destrozaron una de aquéllas. Así pudieron hacer irrupción en el local, entablándose entonces una tumultuosa pelea en la que los practicantes, muy inferiores en número, llevaron la peor parte. Se oyeron numerosos disparos de armas que por suerte no hicieron blanco, y a poco, recrudeció la lucha, en la que algunos intervenían con palos y cachiporras. Los nacionalistas, que se veían en desventaja, decidieron ponerse a salvo, para lo cual algunos debieron saltar a la calle desde los balcones.

Adueñados los democráticos de la situación, se dieron a la tarea de destrozar los muebles existentes en las habitaciones destinadas a los practicantes, y a arrojar por las ventanas, a la calzada, roperos, camas, ropa, libros, etc. Inmediatamente después tributaron su homenaje a Sarmiento, colocando un ramo de flores junto a un cuadro del prócer, oportunidad en la que pronunció algunas palabras alusivas el presidente del Centro Estudiantes de Medicina, D. Conrado Storani.

Entretanto, como el personal de la comisaría la había resultado impotente para evitar los hechos, se requirieron refuerzos al departamento central, de donde concurrieron un destacamento de la guardia de infantería, una compañía de gases lacrimógenos y poco después, fuerzas de la guardia de caballería. Ochenta y ocho estudiantes democráticos fueron detenidos y conducidos a la sección 1a., mientras que en el Departamento de Policía fueron alojados once de los practicantes atacados, quienes deberán prestar declaración indagatoria.

En la mencionada comisaría se informó esta noche, que en el lugar del hecho fueron recogidos algunos palos y cachiporras, pero que no fué secuestrada ninguna arma de fuego. Además se dijo que varios estudiantes de ambos bandos habían quedado lesionados o contusos, pero sin mayor importancia. Tomó intervención el juez de instrucción Dr. Manuel Antonio Figueroa, quien se constituyó en la sección 1a., donde se trabaja activamente para tomar declaración a los numerosos detenidos, entre los que se encuentra una señorita, y que son asistidos por varios abogados.

Dos profesores de Córdoba no dictarán sus cátedras

CORDOBA, 27. — El consejo directivo de la Facultad de Derecho consideró hoy, en sesión extraordinaria, la nota de los profesores Dres. Manuel Augusto Ferrer y Pablo Mariconde, quienes pusieron en conocimiento del cuerpo, para los fines que puedan corresponder, hechos recientes que les afectan y que son del dominio público, así como también el pedido de autorización para faltar al dictado de sus cátedras, por el tiempo que el mismo cuerpo estimare necesario. Se resolvió tratar la nota con despacho de la comisión de vigilancia o sin él, el viernes.

Luego, el Dr. Horacio Valdez expresó que, ante la notoriedad de los hechos mencionados por aquellos profesores, era urgente que se los dispensara de sus obligaciones docentes, por lo cual pidió que, por elemental consideración a los colegas, así se hiciera. Con el voto en contra del Dr. Enrique Martínez Paz (h.) y del Dr. Alfredo Acuña, que se excusó, el cuerpo aprobó la dispensa propuesta por el Dr. Valdez, "hasta que el consejo se pronuncie sobre la nota".

Compañías de electricidad quieren aumentar las tarifas

CORDOBA, 27.—La Compañía de Luz y Fuerza Motriz y la Compañía General de Electricidad de Córdoba publicaron una solicitada en la cual transcriben la nota que el 24 del actual remitieron al interventor federal a efectos de que se les permita durante el trimestre agosto-octubre un aumento de las tarifas de $ 0,04146 por kilovatio vendido.

Agregan en la solicitud que ese recargo debe ser ajustado en igual forma para cada trimestre. El pedido tiene carácter transitorio, mientras dure la situación de emergencia por recargo de combustible.

Nuevo comisionado municipal en Capilla del Monte

CAPILLA DEL MONTE, 27.—En reemplazo del Sr. Eustaquio Zurbriggen, ha sido nombrado comisionado municipal de esta localidad el Sr. Luis D. Olmos, quien ya tomó posesión de su cargo. Fué designado secretario municipal el Sr. Horacio Campos.

LA PAMPA

EN EDUARDO CASTEX SE PROYECTA LEVANTAR UN MONUMENTO A S. MARTÍN

EDUARDO CASTEX, 27.—Fué colocada la piedra fundamental del monumento que será levantado en éste, en homenaje al general San Martín, en la plaza que lleva el nombre del Libertador. Esta obra se debe a la iniciativa de la Biblioteca Popular, que también tiene el nombre del Libertador, la que es presidida por don Roberto E. Ferraro.

—Con motivo del Día del Arbol, han sido preparados numerosos actos. El festejo oficial se realizará en la escuela No. 44, que dirige D. Buenaventura Bustos, y hablará la docente Da. Elva Baldazsini de Colombino.

Cansancio? Desgano? Fortifíquese tomando tónico WAMPOLE. Enérgico, agradable extracto de hígado de bacalao, con fósforo, hierro y calcio. Se toma como un vinito y aumenta el apetito. Venta en farmacias. K-43

GOYESCAS
CONFITERIA-VARIEDADES
HOY MARTES
A LAS 18,30
EXTRAORDINARIA SECCION VERMOUTH
con la actuación de las dos atracciones máximas de la temporada

PABLO PALITOS ORTIZ TIRADO
y de todo nuestro elenco
Charles RICHARD ROMERO Pastora y DOLORES EL CHUCARO
María DE LA FUENTE MARTIN BROTHERS Ellen PARDI
PRESENTA REGINA LAVAL
DIRECCION MUSICAL EDDIE KAY
NOCHE DE 22 A 2
SARMIENTO 777 - U. T. 31-7570
(GALERIA SARMIENTO)

Sabañones

El Bálsamo Zam-Buk no produce ampollas ni llagas en los sabañones, pues contiene aceites esenciales de hierbas medicinales de acción balsámica que penetran a través de los pequeños poros de la piel, llegando al lugar del mal al mismo tiempo que suavizan y tonifican la piel.

El Bálsamo Zam-Buk calma el ardor y la picazón causados por los sabañones. Fácil de aplicar, agradable y no mancha.

MES INAUGURACION del NUEVO EDIFICIO
Grandes ofertas

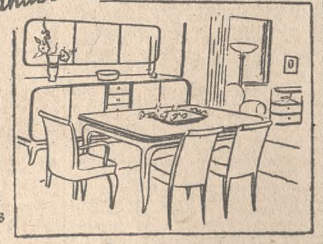

COMEDOR $ 980.-
y nuestra clásica oferta 3 ambientes $ 1200
MOBILIA Muebles
E. R. Ltda. - CAP. $ 100.000.00
LAVALLE 868
(En la cuadra de los cines)

CURSOS ESPECIALES DEL IDIOMA FRANCES
CURSOS PREPARATORIOS Y SECUNDARIOS FRANCESES, LATIN, GRIEGO, FILOSOFIA Y LETRAS
COLEGIO FRANCES de Bs. Aires
CURSOS PRIMARIOS Autorizados por el Cons. Nac. de Educación
Sesión oficial del Bachillerato francés incorporado a la Universidad de París
JARDIN DE INFANTES
PUPILOS, MEDIO PUPILOS Y EXTERNOS. — Solicite reglamento
PAMPA 1900 U. T. 73-1329

Teatro ODEON - ESTÁ ABIERTO UN ABONO A 3 RECITALES DE PIANO DE INES GOMEZ CARRILLO

Don JACINTO BENAVENTE y LOLA MEMBRIVES

ACONTECIMIENTO TEATRAL DEL AÑO!
DEBUT 4 de SEPTIEMBRE con PEPA DONCEL
TEATRO COMICO

TEATRO AVENIDA Mañana
MIERCOLES 29 DE AGOSTO a las 22 horas
Presentación del Grandioso Espectáculo

Carmen AMAYA
ESTRENO DE LOS GRANDES BALLETS:
EL EMBRUJO y ROMANCE DE BANDIDOS
Letra original de GERARDO RIBAS
Música del maestro SALVADOR RUIZ DE LUNA
Escenario y figurines de FEDERICO RIBAS
CARMEN AMAYA
con sus gitanos ANTONIA AMAYA - LEO AMAYA
M. HERRERO - E. DE SANLUCAR - PACO AMAYA
ANTONIO AMAYA - LABERINTO - LUCENA
CURRO TERREMOTO - PACO MILLET
y los aplaudidos astros
CALDERON - JORDA (Folkloristas)
LUISITA DE CORDOBA - MYRIAM OLIVER (Cancionista) (Danzarina)
FEDERICO CHACON (Actor cómico)
Gran Cuerpo de Ballet. Dirección OLGA ENHART
MAESTRO DIRECTOR Y CONCERTADOR
SALVADOR RUIZ DE LUNA
Maestro director: JAVIER OJER
DIRECTOR ARTISTICO GERARDO RIBAS
ASESORIA ARTISTICA FEDERICO RIBAS
Vestuario confeccionado por ANGEL GINDRE y Cía.
Escenarios y cortinados realizados por CESAR FIRPO
¡60 ARTISTAS en ESCENA!
LOCALIDADES EN VENTA PARA TODA LA SEMANA

ESPECTÁCULOS CINEMATOGRÁFICOS

(Continuación de la página anterior)

LONDRES — Cnel. Díaz 1427. 79-0263. **La canción de los barrios, Nosotros, los muchachos, Al toque de clarín.**

SAAVEDRA

CUMBRE—70-5572. **El dragón chiflado, Dumbo,** dibujos y cómicas.

AESCA — 70-8419. **La importancia de ser ladrón, F. Alvarez; La danza de la fortuna, Allá en el Rancho Grande.**

ESTRELLA — Cabildo 3948. 70-8169. Cuatro horas de gran comicidad con el dictador de la risa, C. Chaplin.

SUR

NATIONAL PALACE—San Juan 2461. (45-1723). Cts., 0.40. Cont. **La legión blanca,** P. Goddard y C. Colbert; **Las cruzadas,** L. Young, H. Wilcoxon. Var.

GRAN SUD—B. de Irigoyen 1652. 23-6844. Calef. **Rosa de abolengo,** Greer Garson; **A caza de novios,** R. Taylor. Sec. variedades. Continuado. Comp., 0.60.

COLISEO—B. de Irigoyen 500. 38-2127. **Apasionadamente, 24 horas de la vida de una mujer, Una vez en la vida.** P. Iñiñ.

ATENEO—Piedras 646, 33-8346. Publ., 0.60. **La casta Susana, Naná,** L. Vélez; **Tierra de pasiones.** (Prog. no apt. men.).

CECIL—Defensa 849, 33-5679. **El capitán Blood, El balcón del desierto, Este es el Oeste.** 0.50.

UNION — Independencia 2870, 45-2565. TARDE: La sala, siendo ocupada dos días por el Congreso de la Unión Ferroviaria, no hay función. NOCHE, 18.50 horas. Cont. **Héroes del mar, La comedia humana, La cruz de Lorena** (inc. p. niños). Platea, 0.60. Alta, 0.40.

RIVAS—Rioja 2054. 61-1841. Variedades. **Así te quiero, Cuando la primavera se equivoca, Mi novia es un fantasma.**

BUEN ORDEN—B. de Irigoyen 1521. 23-7385. Cont. **Mi novia es un fantasma, Así es la vida, El solterón.** Publ., 0.40.

GARDEL — Bolívar 1652. 34-7155. **El tercer beso, Claro de luna, Un nuevo amanecer.**

S. TELMO — Chacabuco 966. 33-2804. **Un rival en las alturas, Su mayor anhelo, Bajo la piel del lobo.**

VILLA DEVOTO

NOBEL — Av. Fco. Beiró 5258. 50-5852 Día de la dama. **Malamilo, Los celos de Cándida. El sillón y la gran duquesa.**

LASTRA — Fco. Beiró 4379. 50-4533. **El Corsario Negro, La mentirosa, Allá en el Rancho Grande.**

DEVOTO — N. York 3330. **Mi fortuna por un nieto, El sillón y la gran duquesa, El sobretodo de Céspedes.**

UNIVERSAL — Lacar 3176. **El código de las balas, Bombardero, Detrás del Sol Naciente.** 0.40 y 0.20.

VILLA DEL PARQUE

GRAN BIJOU — Cuenca 2734. 50-1538. **La danza de la fortuna, La importancia de ser ladrón, El Corsario Negro,** Pullman, 0.40.

PARQUE—Cuenca 3256. 50-4458. T. 15 y N. 20: **Canción inolvidable,** P. Muni; **Rumbo a la libertad.** Variedades.

SOL DE MAYO—Nazca 2335, 50-5568. **El rey se divierte, La gauchita y el charro, La gallina clueca.**

PROVINCIA DE BUENOS AIRES

LA PLATA

PARIS — A las 16.15 y 20.45: **Bambi,** Saludos y variedades.

ASTRO—A las 16 y 20.30: **El bombardero heroico e Intermezzo.**

SELECT—A las 16.15 y 21: **Se rematan ilusiones y El canto del cisne.**

SAN MARTIN—A las 14, 17.15 y 21: **El rey se divierte y Dos ángeles y un pecador.**

MAR DEL PLATA

OPERA CINE TEATRO—U. T. 4405-06. Continuado de 16.30 a 24: **Almas en la sombra y Rosa de abolengo.**

GRAN CINE AMBASSADOR — U. T. 7270-71. Continuado de 16.45 a 24: **Rica y revoltosa, Pacto con la muerte y Volvamos al ayer.**

GRAN CINE ATLANTIC—U. T. 0206. 16.30 y 20.30: **La trepadora;** 18.20 y 22.20: **Ahí está el detalle.**

OCEAN REX—U. T. 0303, 17 y 20.45: **Dumbo,** cómicas; 18.45 y 22.35: **Blanca Nieves y los siete enanitos.**

CINE REGINA—U. T. 0467. Continuado de 16 a 24: **Persona honrada se necesita y El solterón.**

CINE BELGRANO—U. T. 1477. Continuado de 15.30 a 24: **Embrujo y El mejor papá del mundo.**

CINE AVENIDA—U. T. 0908. **Los verdugos también mueren y Un hombre intrépido.**

CASTELAR

SELECT—U. T. Morón 1227. Mat. 15. Noche 20.15. **La vida de Carlos Gardel, Incertidumbre; Una vez en la vida.**

LOMAS DE ZAMORA

AVENIDA—Av. Meeks 162. **Volveremos a vivir, Mi amigo lobo,** Variedades y dibujos.

COLISEO — España 55. U. T. 1537. **Sensaciones 1945, Extraña confesión, Rompecabezas,** Pla. o pullman, 0.60.

VILLA URQUIZA

9 DE JULIO — Bauness 2523. 51-3488. Calef. Cont. **Canción inolvidable,** P. Muni, M. Oberon; **Millonario sin millones,** K. Kyser. Varied.

EDEN PALACE — Bauness 2506. 51-2135. Calef. Cont. **Siete mujeres,** S. Legrand; **Veinte años y una noche,** P. L. Lagar; **Joven, viuda y estanciera.**

SUPREMO — Bucareli 2696. 51-1600. Calef. **Honor a las armas, El lancero espía, Agente secreto del Japón,** Variedades.

PARQUE CHAS—Triunvirato 3936. 51-3057. **Mi novia es un fantasma, Adolescencia, El viaje,** Pullman, 0.40.

OLIVOS

ATLANTIC — Avda. Maipú 2538. U. T. 1791. Cómicas y dibujos. **Una voz en la noche, Privilegio de mujer.**

QUILMES

RIVADAVIA — Rivadavia 335. Hoy 18 y 21.30, la Cía. de A. T. **Quimes en la enemiga.** Loc. numeradas.

MODERNO—Urburu 719. Hoy: **Gangster de etiqueta, Interrogando al asesino, La guillotina,** Platea, 0.60.

COLON—Urburu 566. Hoy: **Santa Cándida,** p. N. Marshall; **Apasionadamente,** P. L. Lagar. Sec. variedades.

CERVANTES — Rivadavia 125. U. T. 1234. Hoy: **Hombres latrépides, Hoy es mañana.**

RAMOS MEJIA

RAMOS MEJIA—Rivadavia 13.956. U. T. 0443. Cómicas. **La momia, Frankenstein contra el hombre lobo.**

SAN FERNANDO

HISPANO-ARGENTINO — Constitución 828. U. T. 0593. **Tres ellos... ellas, Rosa la revoltosa.**

TAMAGNI—Madero 1258. U. T. 0308. **Retazo, Casa de Quirós, El pobre Pérez.**

SAN ISIDRO

CENTENARIO—Av. Centenario 404. U. T. 1879. **El médico satánico, El gavilán del desierto** (3a. y 4a.). **La bala perdida, La furia de la frontera.**

STELLA MARIS—Martín y Omar 399. **Así es la gloria, Aventuras de un yanqui.** Varied. y dibujos. Platea, 0.60.

SAN MARTIN

GRAN PLAZA—**El avión de Bombay, Cabezudos, El ruiseñor y el cuervo,** Pullman. 0.60. Menores, 0.30.

SEIS DE SEPTIEMBRE

CINE MORON—25 de Mayo 140. U. T. 632. **Tambores de Fu Manchú, Un pareció fatal.**

TEMPERLEY

GRAND SPLENDID—**De México llegó el amor, Vuelta a la vida, El Corsario Negro.**

TEATROS, CIRCOS Y VARIEDADES

Teatros

COLON—JUEVES, a las 18, 18a. función extraordinaria de CIRCULAR. Espectáculo coreográfico. CONCIERTO DE MOZART (concierto No. 5 para violín y orquesta, K. 219). Coreografía de Balanchine. Intérpretes principales María Ruanova, Víctor Ferrari, Nélida Cendra, Estela Deporte, Violín solista Carlos Pessina. Decorados de Pavel Tchelitchef. EL ESPECTRO DE LA ROSA, de Weber. Coreografía de Fokin. Intérpretes, Estela Deporte, Jorge Tomin. Decorados de Héctor Basaldúa. SCHEHERAZADA, de Rimsky-Korsakov. Coreografía de Fokin. Intérpretes principales: Leticia de la Vega, Michel Borovsky, Nélida Cendra, Angeles Ruanova, Blanca Zirmaya, Sinibaldo Cofone, Raúl Del Lago, Francisco Gago. Director: ROBERTO KINSKY.

Palcos bajos y balcón, $ 36.75; id. altos y baignoire, 31.50; id. cazuela, 21; id. galería, 15.75; PLATEA y palco balcón, 5.

Boletería de 9.30 a 12.30 y de 15.30 a 17.30.

VIERNES a las 21, función 13a. bis, sin cargo para la serie de Gran abono. Deberán exhibirse las localidades correspondientes a la función 14a. Espectáculo lírico-coreográfico. Cuento musical HANSEL Y GRETEL, y el ballet EL LAGO DE LOS CISNES. Directores: FRITZ BUSCH y ROBERTO KINSKY.

Localidades del abono en venta: PLATEA, $ 20.

NACIONAL DE COMEDIA — Libertad 815. Dir.: DE ROSAS. 41-2224.

LOS INTERESES CREADOS

ULTIMA SEMANA

116 REPRESENTACIONES 116

Hoy, vespertina a las 18, con Fregues, Marga, Acchiardi, etc. Nocturna a las 22:

LOS INTERESES CREADOS

ULTIMOS DIAS

con De Rosas, Marga, Acchiardi, Cornaro, Cultiño, Gambier, Corradi, Dupré, Barcel, Linvell, Giusti, da Passano, Moabro y Vázquez. Viso, Platea, $ 2; plateas balcón, 3. Loc. en venta hasta el viernes. Próximamente estreno: LA HISTORIA SE REPITE... de Pedro E. Pico.

MUNICIPAL — Corrientes 1530. U. T. 35-8611. Hoy, a las 18.30 y 22, gran éxito

LA VIUDA ASTUTA

3 actos y 12 cuadros de CARLO GOLDONI, traduc. de Pedro E. Pico. Con Irma Córdoba, Carlos Perelli, Florindo Ferrario, Berta Ortegosa, Claudio Rodríguez Leiva, Helvecia Hirt, Héctor Coire, Juan Mangiante, Alberto De Salvio y un gran elenco. Lujosa presentación escénica. PLA. TEA. $ 1.50. Localidades en venta para la semana.

POLITEAMA — 1478 Corrientes. (38) 5214. LUIS SANDRINI. ¡ULTIMOS DIAS! Hoy, 20 y 22: JUAN GLORIA, EL EXITO COMICO DEL AÑO A PRECIOS POPULARES! Platea, tarde o noche, $ 2.75 (con imp. incluído). Ría y emociónese con el gran cómico LUIS SANDRINI. Localidades en venta toda la semana.

POLITEAMA—Lunes 3, a las 18, último concierto sinfónico Asoc. Filarm. Bs. As. Direcc. J. J. Castro. Obras de Beethoven (7a. sinfonía), Britten Benhamin, Debussy, Platea, 6.45. Pullman, 2.25. En venta.

EL NACIONAL — Corrientes 960. (35) 0816. Cía. de espectáculos musicales Alberto Castillo con Marcelo Ruggero.

POR LOS CAMINOS DEL MUNDO

Donde se habla de un pintor de la música

Cuando tenía seis años de edad, Ira Jean Belmont escuchó la Serenata de Schubert y alarmó a su madre diciéndole:

—Todo era hermoso, especialmente cuando vi pasar aquellas nubes verdes, azules, purpúreas.

La sorpresa de su madre pasó, pero no se desvaneció la visión de su hijo. Cada vez que Belmont oía el tañido de las campanas, el gorjeo de los pájaros, los ecos de su propia voz, múltiples colores aparecían ante su vista. A los 20 años de edad comenzó a pintar, pero siguió mezclando sonidos y colores. Y hace algún tiempo, en las Galerías Belmont, de Nueva York (propiedad de su esposa), hizo una exposición de doce de sus cuadros. Belmont tiene hoy 60 años y llama a su arte "Expresionismo de la música en color". "Percepciones sintéticas inherentes que sólo percibe un cinco por ciento de la humanidad, dice Belmont, me permiten ver colores cuando oigo sonidos musicales". Ha mejorado su don natural mediante un complejo esquema matemático, basado en las vibraciones comparadas de los sonidos y de los rayos luminosos. Entre las telas que expuso Belmont figuraban algunas inspiradas en piezas de Sibelius, Tchaikovsky y Wagner.

Precios

Se vendió en Nueva York por 23.000 dólares un cuadro, "Dash for Timber", de Frederic Remington. Este precio contrasta con los que se han pagado por algunos cuadros notables en las últimas subastas. Hace poco se vendió por 5500 dólares un cuadro de Bellini por el cual Jules Bache había pagado 160.000 dólares. Un Fra Filippo Lippi fué adjudicado por 30.000 dólares, un Van Dyck por 10.000, un Tintoretto por 41.000, un Rembrandt por 11.500, un Velázquez por 15.500. Muchos cuadros de grandes maestros han obtenido precios mediocres. Así se vendieron un Rubens por 6900, un Goya por 3500, un Gainsborough por 6000 y un Greco por 3000. En cambio, cuadros representativos de las tendencias de la pintura del siglo XIX obtuvieron altos precios. Una tela de Millet, "Paysanne revenant du puits", fué adjudicada por 30.000 dólares; otra de Turner, "Fishmarket", lo fué por 15.500; una de Bollini, "Damas del Primer Imperio", fué vendida por 11.000. "En Foret", de Rosa Bonheur, y un paisaje de Corot obtuvieron, respectivamente, 8000 y 20.000 dólares. Una acuarela de Cézanne obtuvo 3000 dólares y otro tanto una obra de Picasso.

Fabricación de automóviles

Anuncia el "Financial News", de Londres, que la Standard Motor Company de Coventry (Inglaterra), ha terminado sus planes para comenzar la fabricación de automóviles en colaboración con la firma Richard Industrien de Adelaida. Entre otros fabricantes que están planeando la construcción de automóviles en Australia está la firma Rootes y la organización Nuffiel. Esta última estableció recientemente una compañía con un millón de libras esterlinas de capital para la fabricación de dichos vehículos en Australia.

Organización policial

Nos han conservado las crónicas la organización de la policía parisiense hacia el año 1770. Se hallaba a su frente cierto Sartine, español afrancesado, funcionario austero y Fígaro circunspecto. Las crónicas dicen de él que "poseía en circunspección, en discreción, en astucia, todas las habilidades de una medianía". En 1770, dice un historiador, la policía de París, muy admirada por los extranjeros, era ya casi lo que es hoy. Hasta tenía atribuciones más extensas, pues velaba por el respeto de la religión, por la observación del domingo, de la abstinencia en la Cuaresma, por la disciplina en las costumbres. Se ocupaba de la salud, de los víveres, de la seguridad general, de las ciencias y de las artes. La vigilancia de París estaba confiada a 48 comisarios, cada uno de los cuales tenía su especialidad, a una guardia de 1000 hombres y a 20 inspectores de policía, uno por barrio, especializados también. París era entonces una ciudad de 60.000 almas. Pero al lado de la policía oficial, funcionaba la secreta con sus "observadores" pagados y bien vestidos, sus espías inconscientes a quienes invitaban a cenar los inspectores para hacerlos hablar, los "basses manches" encargados de seguir pistas, y los criminales denunciadores a quienes se apodaba "corderos". La Bastilla, que a comienzos del siglo había sido una elegante prisión de nobles, fué convertida por Sartine en una cárcel ordinaria cuidadosamente enrejada y amurallada.

Accidente

Daniel L. Osborn, de Garden City, Kansas, demandó a la compañía petrolera donde trabajaba, exigiendo una indemnización por el accidente que sufrió durante su labor, al fracturársele la pierna de madera que usa.

Casa LAZARO COSTA
Servicios de calidad
Callao y Santa Fe — Rioja 280

SEPELIOS

RODOLFO BERNABE SAVASTANO, q. e. p. d., falleció el 27 de agosto de 1945, confortado con los auxilios de la santa religión y la bendición papal. — Sus hermanos Roberto, Celina S. de Lázaro, Esther y Livia; sus hermanos políticos Carmen Vila y Ernesto Lázaro; su tío Tito Savastano; sobrinos, primos y demás deudos invitan a sus relaciones a acompañar sus restos al cementerio del Oeste hoy 28 a las 16.30 horas.—Casa mortuoria, Costa Rica 3928. — Empresa M. J. Bisso, Sarmiento 4076 y Díaz Vélez 5065. S.

RODOLFO BERNABE SAVASTANO, q. e. p. d., falleció el 27 de agosto de 1945, confortado con los auxilios de la santa religión y la bendición papal.—Su esposo, Juan A.; sus hijas Amanda M. de Saforcada y Sara Beatriz; su hijo político Francisco Saforcada; su nieto; su madre política, Rosa C. de Mereghetti; hermanos, hermanos políticos; su tía Josefa A. de Pagola; su futuro hijo político Luis Carlos Sangalli; tíos, primos y demás deudos invitan a acompañar sus restos al cementerio del Oeste hoy a las 15.30 horas.—Casa mortuoria, Charcas 3884. —Casa Sierra. S

MARIA AFRICA ALVAREZ, Q. E. p. d., falleció el 27 de agosto de 1945, confortada con los auxilios de la santa religión y la bendición papal.—Sus padres, Angel Alvarez y Benigna T. de Alvarez; sus hermanos Angel, Olga y José Luis; su abuelita, María Pérez Vda. de Alvarez; tíos, tíos políticos, primos y demás deudos invitan a sus relaciones a acompañar sus restos al cementerio del Oeste hoy a las 10.—Casa mortuoria, Ceretti 2327.—Servicio Casa Sierra. S.

MARIA AFRICA ALVAREZ, Q. E. p. d., falleció el 27 de agosto de 1945. — Corporación Forestal Soc. de Resp. Ltda., invita a acompañar los restos de la extinta al cementerio del Oeste hoy a las 10.—Casa mortuoria, Ceretti 2327.—Servicio Casa Sierra. S.

MARIA AFRICA ALVAREZ, Q. E. p. d., falleció el 27 de agosto de 1945. — Matyc Madera, Soc. de Resp. Ltda., invita a acompañar los restos de la extinta al cementerio del Oeste hoy a las 10.—Casa mortuoria, Ceretti 2327.—Servicio Casa Sierra. S.

CAROLINA MORELLI DE MANCESI, q. e. p. d., falleció el 27 de agosto de 1945, confortada con los auxilios de la santa religión y la bendición papal.—Sus hijos Amelia M. de Pataro, Roberto, Reinaldo y Juan Carlos; sus hijos políticos Antonio V. Pataro y Julia Esther Donato; su hermana Nuncia M. de Mattaraso, sus nietos, sobrinos, primos y demás deudos invitan a sus relaciones a acompañar sus restos al cementerio de San Martín hoy 28 a las 10, previa misa de cuerpo presente que se oficiará en la iglesia parroquial local a las 10.15.—Casa mortuoria: Félix Ballester 111, San Martín. —Carruajes Casa Scápola, Belgrano 223, San Martín. 07036-S

JOSE RIENDA, Q. E. P. D., falleció el 27 de agosto de 1945.—El doctor Adolfo Bioy y demás compañeros de Directorio de Estancia participan el fallecimiento de su dignísimo colaborador, cuyos restos serán sepultados hoy a las 10.30 en el cementerio del Oeste.—Casa mortuoria: Neuquén 1416. 36502-S

ISABEL IPPOLITO DE MARMOL, q. e. p. d., falleció el 27 de agosto de 1945, confortada con los auxilios de la santa religión y la bendición papal. — Sus hijos María M. de Battaglia, Lorenzo, Luis, Raquel M. de Rodríguez, Arsenio, Ana y Elvira; sus hijos políticos Miguel Battaglia, Ergia Zeoli, Dominga Padula, Ricardo Rodríguez y Noemí Amalia Mantel; sus nietos, bisnietos, sobrinos, primos y demás deudos invitan a sus relaciones a acompañar los restos de la extinta al cementerio del Oeste hoy a las 15.—Casa mortuoria, Pedernera 823.—Casa Ignacio Duarte e Hijo. S.

JULIA JAUREGUI DE MEREGHETTI, q. e. p. d., falleció el 27 de agosto de 1945, confortada con los auxilios de la santa religión y la bendición papal.—Su esposo, Juan A.; sus hijas Amanda M. de Saforcada y Sara Beatriz; su hijo político Francisco Saforcada; su nieto; su madre política, Rosa C. de Mereghetti; hermanos, hermanos políticos; su tía Josefa A. de Pagola; su futuro hijo político Luis Carlos Sangalli; tíos, primos y demás deudos invitan a acompañar sus restos al cementerio del Oeste hoy a las 15.30 horas.—Casa mortuoria, Charcas 3884. —Casa Sierra. S

DOMINGO ARCOS, Q. E. P. D., falleció el 27 de agosto de 1945, confortado con los auxilios de la santa religión y la bendición papal.—Su hijo José María Arcos; su hija política Angela Brandi de Arcos; sus nietas Amalia, Olga e Hilda Arcos; sobrinos y demás deudos invitan a acompañar sus restos al cementerio del Oeste hoy a las 15. —Casa mortuoria, Caracas 377.—Casa Gitelli Hnos., Rivadavia 5281. S.

ANDRES PARRAUD, Q. E. P. D., falleció el 27 de agosto de 1945.—Su esposa, Margarita Revoux de Parraud; sus hijos Mauricio y René; sus hermanos, hermanos políticos, sobrinos y demás deudos invitan a sus relaciones a acompañar los restos del extinto al cementerio del Oeste hoy 28 a las 10.—Casa mortuoria, Cramer 1965.—Servicio Casa Mazzarella, Corrientes 4729, anexo Entre Ríos y Caseros. 7143 S

BENITA I. Vda. de GIMENO, Q. e. p. d., falleció el 27 de agosto de 1945, confortada con los auxilios de la santa religión y la bendición papal. —Su hija Pilar Gimeno y demás deudos invitan a acompañar sus restos al cementerio del Oeste hoy martes 28 a las 16 horas.—El duelo se despedirá por tarjeta. — Casa mortuoria, Cuba 2707.—Servicio Casa Riva. S

PARTICIPACIONES

CARMEN DORMAL DE GRAMAJO, q. e. p. d., falleció el 28 de agosto de 1945.—Las comisiones Directiva y de Damas del Patronato de la Infancia participan a sus asociados el fallecimiento de la ex socia activa de la Comisión de Damas de la Institución y que sus restos fueron inhumados ayer lunes 27 en el cementerio del Norte. 76467-P

CARMEN DORMAL DE GRAMAJO, vicedirectora de la Escuela Profesional de Mujeres No. 6 "Dolores Lavalle de Lavalle", q. e. p. d., falleció el 26 de agosto de 1945, confortada con los auxilios de la santa religión y la bendición papal.—La Dirección participa su fallecimiento y que sus restos fueron inhumados en el cementerio del Norte ayer lunes 27 a las 16 horas. 36484-P

HORACIO O'CARRY (GUGU), Q. e. p. d., falleció el 26 de agosto de 1945, confortado con los auxilios de la santa religión. — Sus padres, Eugenio Juan O'Carry y Nydia Martínez Cuadranza; sus hermanos Raúl Alberto, Nydia Marta y Angelina del Carmen; su futuro hermano político Martiniano Leguizamón Pondal (R); sus tíos, primos y demás deudos participan su fallecimiento y la inhumación de los restos, efectuada ayer en el cementerio del Norte.—Cíd., Lafinur 3276. — Casa Sierra. P

HORACIO O'CARRY, Q. E. P. D., falleció el 26 de agosto de 1945.—Sus amigos Procaro Crespo Naón, Alberto Bensadon, Alfredo Bullrich, Reinaldo Gómez Cabrera, Eduardo Noriega, Héctor Caferatta, Jorge Harriague Castex, Pascual y León Urdapilleta, Oscar Díaz, Antonio Agudo Avila, Eugenio Kenny, Francisco González Arrascaeta, Gilberto Gómez, Raúl Spangenberg y Arturo Massey participan a sus relaciones su fallecimiento y la inhumación de sus restos en el cementerio del Norte, efectuada ayer.—Cíd., Lafinur 3276.—Casa Sierra. P

CLARA R. DE VIGANEGO, Q. E. p. d., falleció en Duggan, F. C. C. A., el 26 de agosto de 1945, confortada con los auxilios de la santa religión.—Sus hijos Sara V. de Forgues, Francisco, Alfredo y Martín Viganego; sus hijos políticos Rodolfo Mariano Forgues, Sara Descourcy de Viganego y María Luisa Fronti de Viganego; sus nietos y demás deudos participan su fallecimiento y que sus restos fueron inhumados en el cementerio de San Antonio de Areco ayer lunes 27.—Servicio de la Cochería de Morales y Bellani. P

MERCEDES FACIO DE BELLO, q. e. p. d., falleció el 26 de agosto de 1945, confortada con los auxilios de la santa religión y la bendición papal. —Sus hijos Angel María, Ricardo, Arturo, Alfredo, Horacio, Raúl, Alicia Bedés de Bello y Catalina Facio de Bello; nietos; su hermana Rosa Facio de Rodríguez Lima; sobrinos y demás deudos participan a sus relaciones su fallecimiento y que sus restos fueron inhumados ayer lunes 27 en el cementerio del Norte.—Casa de duelo, Callao 1515.—Casa Lázaro Costa. P

AGRADECIMIENTOS

ELENA PUCCIO DE CARLOMAGNO y LUIS CARLOMAGNO PUCCIO, q. e. p. d. fallecieron el 19 de agosto y el 26 de junio de 1944, confortados con los auxilios de la santa religión y la bendición papal.—La familia agradece intimamente a sus relaciones la asistencia a las misas oficiadas en sufragio de sus almas. 36519-A

EUDORO GORLERO PIZARRO, q. e. p. d., falleció el 28 de julio de 1945, confortado con los auxilios de la santa religión y la bendición papal. —La familia agradece intimamente las condolencias recibidas. 36119 A

ARMINDA L. AYRES, Q. E. P. D. falleció el 7 de agosto de 1945, confortada con los auxilios de la santa religión y la bendición papal.—La familia agradece intimamente las expresiones de condolencia recibidas, ofrendas florales y asistencia al sepelio y a las misas oficiadas en su memoria. 36504-A

ESCRIBANO JOSE CASTRO, Q. e. p. d., falleció el 22 de agosto de 1944, confortado con los auxilios de la santa religión y la bendición papal.—Su esposa, Clorinda Descalzi de Castro, y demás deudos agradecen intimamente a todos los que asistieron al funeral oficiado por el eterno descanso de su alma. 36387 A

CARMEN J. SCRIGNA DE BONADEO, q. e. p. d., falleció el 26 de agosto de 1945, confortada con los auxilios de la santa religión y la bendición papal.—Sus hijos Amanda B. de Vago, J. Oscar, Francisco A., A. Conrado, Héctor F., Raúl C. y A. Aurora B. de Zolezzi; sus hijos políticos Ana Schmitt de Bonadeo, María Hilda Bonadeo Ayrolo de Bonadeo, Berta Schmitt de Bonadeo, Lita Baurenechea de Bonadeo y Antonio J. Zolezzi; sus hermanos Antonio J. Scrigna y Elena S. de Esposito; sus hermanos políticos, sobrinos, primos y demás deudos participan a sus relaciones su fallecimiento y que sus restos fueron inhumados en el cementerio del Oeste ayer lunes 27.—Casa de duelo, Perú 1667.—Servicio de la Compañía General (antes Cía. Nacional), Callao y Corrientes. P

BLANCA LASTRICATI DE BAX, q. e. p. d., falleció el 26 de agosto de 1945, confortada con los auxilios de la santa religión y la bendición papal.—Su esposo, Enrique J. Bax; su hija Martha; sus hijos políticos, señora Salas de Lastricati; sus hermanas Elena y Amalia; su padre político, Evaristo Bax; hermanos políticos, tíos, sobrina, primos y demás deudos participan a sus relaciones el fallecimiento y que los restos fueron inhumados en el cementerio del Oeste ayer lunes 27 a las 10.30.—Casa de duelo, Charcas 475.—Servicio de la Compañía General (antes Cía. Nacional), Callao y Corrientes. P

LAURA ELENA BULLRICH DE PEREDA, q. e. p. d., falleció el 23 de julio de 1945, confortada con los auxilios de la santa religión y la bendición papal.—Su esposo, Jorge Pereda; sus hijos Jorge Augusto, María Laura y Hernán Jorge; su señora madre, María Laura Meyrelles de Bullrich; sus hermanas Silvina B. de Palenque Carreras y Martha B. de Pueyrredón; sus hermanos políticos Arturo Palenque Carreras, Horacio Angel Pueyrredón, Celedonio V. Pereda, Horacio V. Pereda y Susana P. de de Bary Tornquist, María Adela A. de Pereda Eduardo N. Racedo, Sara B. de Pereda, Juana María L. de Pereda y Alberto de Bary Tornquist; sus tíos, primos, sobrinos y demás deudos agradecen intimamente las expresiones de condolencia recibidas, ofrendas florales y asistencia al sepelio y a las misas oficiadas en su memoria. A v29

ANGEL FOGLIANI, Q. E. P. D., falleció el 7 de agosto de 1945, confortado con los auxilios de la santa religión y la bendición papal.—Su esposa, Virginia T. de Fogliani; sus hijas Lina y Ana María agradecen intimamente las ofrendas florales, la asistencia al sepelio y las expresiones de condolencia recibidas. A

ADOLFO PEDRO TELLECHEA, q. e. p. d., falleció el 17 de agosto de 1945.—La familia agradece profundamente a sus relaciones la asistencia al sepelio, ofrendas florales y expresiones de condolencia recibidas. A

JERONIMO ROCCA, Q. E. P. D., falleció el 9 de agosto de 1944, confortado con los auxilios de la santa religión y la bendición papal.—La familia agradece intimamente a sus relaciones la asistencia al funeral oficiado a su memoria. A

VIRGINIA CREMONESI Vda. DE PERETTI, q. e. p. d., falleció el 29 de mayo de 1945 en Stresa Borromeo (Italia), confortada con los auxilios de la santa religión.—Sus hijos Luis Carlos, Américo (ausente), Ernesto y Enrique (ausente); sus hijas políticas Liana Galuzzi de Peretti y Pía Spangher de Peretti (ausente); sus nietos Carla y Franca (ausentes) y Carluccio; su hermano Luis Cremonesi (ausente), sobrinos y demás deudos invitan a sus relaciones a la misa y funeral que por el eterno descanso de su alma se oficiará en la iglesia italiana Mater Misericordiae (Moreno 1669) mañana miércoles 29 de agosto a las 11 horas. MF

VIRGINIA CREMONESI Vda. DE PERETTI, q. e. p. d., falleció el 29 de mayo de 1945 en Stresa (Italia), confortada con los auxilios de la santa religión.—El personal de la razón social "Peretti, Soc. An." invita a la misa y funeral que por el eterno descanso de su alma se oficiará mañana 29 de agosto en la chiesa italiana Mater Misericordiae, Moreno 1669, a las 11 horas. MF

VIRGINIA CREMONESI Vda. DE PERETTI, q. e. p. d., falleció el 29 de mayo de 1945 en Stresa Borromeo (Italia), confortada con los auxilios de la santa religión.—La razón social "Peretti, Soc. An." invita a sus relaciones a la misa y funeral que por el eterno descanso de su alma se oficiará mañana miércoles 29 en la chiesa italiana Mater Misericordiae (Moreno 1669) a las 11 horas. MF

Dr. **MARIO SAENZ**, Q. E. P. D., se durmió en la paz del Señor el 28 de agosto de 1943.—Su esposa, Nélida Merlo de Sáenz; sus hijos Nélida Edith, Mario Benjamín, Celia Raquel y Marcelo Rodolfo; su hija política Emma Cecilia Laplace; su nietito, hermanas y demás deudos invitan a sus relaciones a las misas que por el eterno descanso de su alma se oficiarán en la iglesia de San Miguel Arcángel (Bmé. Mitre y Suipacha) hoy martes 28 a las 11. MF

DOLORES ANA MARSANS DE ROLLERI, q. e. p. d., falleció el 13 de agosto de 1945, confortada con los auxilios de la santa religión y la bendición papal. Su esposo Carlos Aurelio Rolleri; sus hijos Carlos Santiago (ausente), Raúl Luis, Ana María, María Luisa, Carmen Elsa R. de Massabie, Juan Adolfo y Vicente Alberto; sus hijos políticos Elena Vouillat de Rolleri y Armando Massabie; su nietito Guillermo Massabie; su futuro hijo político Luis Vitores; sus hermanos, sobrinos y demás deudos invitan a sus relaciones a la misa que por el eterno descanso de su alma se oficiará en la iglesia de Nra. Sra. de Luján (castrense) Cabildo 425, mañana miércoles 29 a las 9.30 horas. 36488-MF

ALBERTO B. FORCHIERI, Q. E. p. d., falleció el 28 de agosto de 1944, confortado con los auxilios de la santa religión y la bendición papal. —Su esposa, Adela E. Soster de Forchieri; su hija Elsa F. de Lescurat; su hijo político Oswaldo P. Lescurat; sus hermanos Rómulo A., Emma F. de Botto, Delia F. de Raggio y Hércules P.; sus hermanos políticos Adelina B. de Forchieri, Bartolomé D. Botto, Antonio L. Raggio, María Luisa R. de Forchieri, Genoveva L. S. de Fignoni, José Fignoni, Pilar y Blanca Soster; tíos, sobrinos, primos y demás deudos invitan a sus relaciones a las misas que por el eterno descanso de su alma se oficiarán en la cripta de la basílica de San Carlos hoy martes 28 a las 11 horas. MF

ALBERTO B. FORCHIERI, Q. E. p. d., falleció el 28 de agosto de 1944.—La razón social Raggio Forchieri & Cía. S. R. L. invita a sus relaciones a las misas que por el eterno descanso de su alma se oficiarán en la cripta de la basílica de San Carlos hoy martes 28 a las 11. MF

ALBERTO B. FORCHIERI, Q. E. p. d., falleció el 28 de agosto de 1944.—El personal de la razón social Raggio Forchieri & Cía. S. R. L. invita a las misas que por el eterno descanso de su alma se oficiarán en la cripta de la basílica de San Carlos hoy martes 28 a las 11. MF

ALBERTO B. FORCHIERI, Q. E. p. d., falleció el 28 de agosto de 1944.—La razón social Juan G. Alonso & Cía. S. R. L. invita a sus relaciones a las misas que por el eterno descanso de su alma se oficiarán en la cripta de la basílica de San Carlos hoy martes 28 a las 11. MF

AUGUSTO C. ESPIASSE, Q. E. P. D., falleció el 29 de julio de 1945, confortado con los auxilios de la santa religión y la bendición papal.—Su esposa, Elisa Grouteau de Espiasse; sus hijos Marcela E. de Sáhores, Andrea, Jorge A., Susana y Carlos A.; su señora madre, María Luisa Martín de Espiasse; sus nietos Eduardo y Roberto Espiasse; sus hermanos María Luisa E. de Díaz Olivera, Helena y Alberto Espiasse; hermano político, tíos, sobrinos, primos y demás deudos invitan a la misa que por el eterno descanso de su alma se rezará en la basílica de San Nicolás de Bari mañana miércoles 29 a las 11 horas. 36447-MF

ENRIQUE L. GREEN, Q. E. P. D., falleció el 29 de julio de 1945, confortado con los auxilios de la santa religión y la bendición papal.—La Congregación de Santa Teresita de la Parroquia de San Miguel Arcángel invita a sus congregantes a la misa que por el eterno descanso de su alma se oficiará mañana miércoles 29 a las 9. —Angélica D. de Paunero, presidenta; Ana P. de Nougués, secretaria. MF

ALICIA T. DE LAFARGA, Q. E. p. d., falleció el 29 de agosto de 1944.—La familia invita a sus relaciones al funeral que por el eterno descanso de su alma se oficiará mañana miércoles a las 10 en la iglesia castrense de Nra. Señora de Luján. 36647-MF

JUSTINA DOLORES ARZENO (Lola), q. e. p. d., falleció el 31 de julio de 1945.—Sus hermanos Agustín, Mercedes A. de Bustingorry, Francisco, Gerónimo, María, Emilia A. de Polo, Pedro, Elena y Celia; sus hermanos políticos Rosa Antinori, Margarita Tabacchi, Pablo Polo y María Gallo; sus tías, sobrinos, primos y demás deudos invitan a sus relaciones al funeral que por el eterno descanso de su alma se celebrará en la iglesia de la Inmaculada Concepción (Obligado 2042) mañana miércoles 29 a las 11 horas. B 7133 MF

TENIENTE CORONEL **ESTEBAN OSCAR PICIOCHI**, q. e. p. d., falleció en la paz del Señor el 28 de julio de 1945.—Su esposa, Otilia Menéndez de Piciochi; sus hijas Nora Otilia y Ana María Piciochi; sus hermanos, su madre política, hermanos políticos y demás deudos invitan a sus relaciones al funeral que por el eterno descanso de su alma se oficiará en la iglesia Castrense de Luján mañana miércoles 29 a las 11 horas. 7145 MF

DOLORES RODRIGUEZ DE VALLES, q. e. p. d., falleció el 29 de julio de 1945, confortada con los auxilios de la santa religión y la bendición papal.—Su esposo, Felipe Valles; sus hijos Manuel, Mercedes V. de Arcuri, Sara J. y Ernesto; sus hijos políticos Irma Susana Gallardo de Vales, Armando Arcuri y Elsa F. Besio de Vales; sus nietitas María del Carmen Arcuri y Martita Vales; sus hermanos, hermanos políticos, sobrinos, primos y demás deudos invitan a sus relaciones al funeral que por el eterno descanso de su alma se oficiará en la iglesia de Nra. Sra. de la Asunción (Avellaneda) mañana miércoles a las 10.30. MF v29

JUAN M. BALADO, Q. E. P. D., falleció el 3 de julio de 1923. **EMILIA PITT DE BALADO**, q. e. p. d., falleció el 30 de agosto de 1944, confortados con los auxilios de la santa religión y la bendición papal. Sus hijos Emilia Balado de Rosell y Roberto Luis Rosell; su nieto Roberto Luis y demás deudos invitan al funeral que por el eterno descanso de sus almas se oficiará en la basílica de Nra. Sra. de la Merced mañana miércoles 29 a las 11.30 horas. MF v29

JUANITA DELGUY DE MENDIONDO, q. e. p. d., falleció el 29 de agosto de 1944, confortada con los auxilios de la santa religión y la bendición papal.—Sus hijos María Angélica M. de Fernández, Carlos María, Horacio Jorge, Raúl Abel, Alfredo Mario y Juan Manuel; sus hijos políticos Constante C. Fernández, Mercedes González y Lydia Rodríguez; sus nietos Yoyé, Coco y Pichi; sus hermanos Pedro, Dominga y Bautista; su sobrina y ahijada Adelfa Delguy; hermanos políticos, sobrinos, primos y demás deudos invitan al funeral que en sufragio de su alma se oficiará en la iglesia de Nra. Sra. de la Asunción (Avellaneda) mañana miércoles a las 10.30. MF v29

MISAS Y FUNERALES

CONTRAALMIRANTE **FRANCISCO R. RENTA**, q. e. p. d., falleció el 23 de agosto de 1943, confortado con los auxilios de la santa religión y la bendición papal.—Su esposa María Esther L. de Renta; sus hijitos Jorge Horacio y Esther Beatriz; sus hermanos Justo Vicente, Claudina R. de Vázquez, María R. de Prodolliet, Antonio (ausentes), Lía Luisa y Carlos Raúl Renta; hermanos políticos, sobrinos y demás deudos invitan al funeral que por el eterno descanso de su alma se oficiará hoy martes 28 de agosto en la iglesia del Pilar (Recoleta) a las 11 horas. MF

DOCTOR **JOSE GRILLO**, Q. E. P. D., falleció el 28 de agosto de 1944, confortado con los auxilios de la santa religión y la bendición papal.—Sus familiares y amigos invitan a sus relaciones al funeral que por el eterno descanso de su alma se oficiará hoy martes 28 a las 10.30 horas en la parroquia de Nuestra Señora del Tránsito (Cangallo 3333). MF

RECORDATORIAS

ELVIRA CANEPA DE PEREZ, Q. e. p. d., falleció el 28 de agosto de 1944.—Su familia agradece una oración por el descanso de su alma. R

MARIA MENDIBURU DE DOMECQ, q. e. p. d., falleció el 28 de agosto de 1928.—Sus hijas Margarita D. de Hardy y Elisa Domecq, e hija política Lola R. de Domecq y demás familiares ruegan a sus amistades que en homenaje a su memoria dediquen una oración en este día. 36389 R

MANUEL AUGUSTO DE TEZANOS PINTO, q. e. p. d., falleció el 29 de agosto de 1936.—Su hija, sus padres, hermanas y hermanos políticos ruegan a sus relaciones una oración a su querida memoria. 35301 R

COMPRO CASA
VIEJA CENTRAL — U. T. 31-5605

Regios Vestidos de Ocasión
VENDO MUY BARATO
SANTA FE 873 Entrepiso

AGENTES
por renovarios nec. en todas las localidades del país p/ofrecer hipotecas. Alta comisión — C. CORREO 6, Bs. As.

ACOLCHADOS
Creaciones de gran estilo - Modernizamos y renovamos. Premiada fábrica
CHARCAS 1365 U. T. 41 - 2152

SELECCION CONTABLE
Vdo. colecc. completa 21 tomos nuevos, oport. SAN JUAN 1065. T. 23 - 8457

SKODA SEDAN
4 puertas, 280 kms. 20 lit., motor, carrocería y pintura a nuevo, gomas muy buenas. Av. ALVEAR 3268

TRAJES - VESTIDOS
Adornos, Porcelanas, Cristalería, Antigüed. y todo obj. que tenga valor, consult. a: JOHNNY — 44 - 9365

CHEVROLET 42
4 ptas., rad., banda blanca, est. nuevo, vendo. ARENALES 1973

Alq. PISO PARA ESCRITORIO
de comercio o industria, con muebles, 4 hab. a la calle, mucha luz, comodid. CORDOBA 664

Vendo 2 Cubiertas
prácticamente nuevas, Firestone 650x16, campeón de luxe banda blanca - 71 - 4657 de 10 a 12

VENUS de MEDICI
ocasión - mármol de Carrara tamaño natural, $ 2.500 — Juncal 44 - 9580

CHAMPAGNES, COGNAC
Licores y vinos franceses compro, voy a domicilio. GONZALES
TACUARI 471 — U. T. 38-1173

ENFERMERA
necesitase en el Circulo de la Prensa, Rodríguez Peña 80. Pedir datos de 10 a 12 y de 14 a 18

BUICK ESP. 42
Sedan 4 ptas., radio, est. nvo., poco recorrido
BUICK SUPER 41
estado nvo. Avda. ALVEAR 3640

ALQUILO
LAVALLE 771
piso para oficinas o negocio sin columnas, 350 m|c. Aire acondicionado y entrada independiente, pesos 2000 mensuales. Administración Hartz. Avda. de Mayo 1365

AVICULTOR y APICULTOR
muy competente y con larga práctica en el país y que conozca perfectamente el cuidado de aves finas y el manejo de incubadoras, criadoras y cría de pollos en baterías, para importante criadero. Exijo amplias referencias de competencia y honradez para ocupar este puesto. Contestar indicando condiciones, sueldo, nacionalidad y estancias o criaderos donde trabajó anteriormente, tiene que ser sólo persona de trabajo personal. Contestar por carta a las iniciales G. N. C. CORREO 3200

GARAGE
SE NECESITA
Dentro del siguiente radio: de Pueyrredón a Medrano y de Belgrano a Santa Fe. Medidas necesarias aproximadas 60 x 25 mts.- Por carta a:
V. GARCIA, Morlote 248, Dep. 2. Indicar condiciones

GRAFODRAMAS — Por Luis J. Medrano

COMEDIDO

Preséntese bien... ¡y lo recibirán mejor!
Loción Colonia YORK vigoriza y hermosea el cabello

Transferencias de Departamentos y CASAS con o sin muebles, permutas, etc. Lea los avisos Clasificados de la sección 61|R

¿Su Radio Funciona Mal?
Talleres Norte le facilitará una mientras arregla la suya. Tenemos la lámpara de radio que Ud. busca. - Pueyrredón 1799 U. T. 41 - 6641 y 41 - 5815

RENTISTAS
Para inversión de capitales ofrezco dos esquinas sobre Santa Fe, en base a locales. La mejor inversión del momento. Trato exclusivamente con los interesados.
CASILLA CORREO 8793

COMPRO
MUEBLES - PIANOS
Porcelanas, marfiles, antigüedades, cuadros, platería, petit meubles franceses e ingleses, objetos de arte y regalos
62 - 5908 — RIVADAVIA 3182

GOMA CREP
DE ZAPATOS COMPRO
PAGO PRECIOS RECORD
RECONQUISTA 479
U. T. 31-8258

PIANOS
compra "CASA ESPASOLA". 26-1900. Muebles, cuadros, adornos, marfiles, libros

COMPRO
Particular desea comprar porcelanas finas, marfiles, piedras duras. 44 - 9653

REGALOS
finos; de gusto, porcelanas, cristales, platería, marroquinería, miniaturas; a la tercera parte del costo real los encontrará en JACQUES, Diag. Norte 1119, 2o. p., No. 215. U. T. 35-5845
MOLESTESE Y LO COMPROBARA

PALERMO CHICO
ALQUILO
sobre Av. FIGUEROA ALCORTA 3015 (ex Centenario), Petit-Hotel moderno, agua caliente, calefacción, cocina gas y toda comodidad. Garage, poco servicio. Verlo de 10 a 12.30 y 15 a 17. Una cuadra Automóvil Club

Antigüedades
Alfombras persas, porcelanas finas, objetos de arte
CASA PRAUL ORIENTE
PARAGUAY No. 489 — U. T. 32 - 2437
Compra - Venta - Cambio

CUBIERTAS DESTALONADAS
(Alambres rotos), vulcanización y recauchutaje. Informes: Administración ANASCO 381. U. T. 43 - 4277, Dep. Córdoba 4050. U. T. 71 - 8600 y 79 - 1337. Necesitamos agentes en toda la República "LA REHABILITADORA"

URGENTE COMPRO AUTOS
MODELOS 1940 AL 1942. — EN MUY BUEN ESTADO, PAGO CONTADO EL MEJOR PRECIO DE PLAZA
SAINZ CALLAO 1600

SEÑOR VENDEDOR
El Seguro de Vida cubre necesidades indiscutibles.
Por eso es cada día mayor el número de personas que lo adoptan.
Le ofrecemos un curso especializado y la colaboración de personal experimentado, que le permitirá realizar operaciones y ganar dinero desde el primer momento.
Solicite informes escribiéndonos confidencialmente a C. F. O. N. Casilla de Correo 479 - Capital.

Escritorio o Departamento
con o sin muebles para abogados, se busca de Paraná a Reconquista y de Córdoba a Rivadavia. U. T. 44 - 7161

COMPRO BRILLANTES
ALHAJAS, PLATINO, ORO
consulte antes de vender - U. T. 35-8975
TUCUMAN 887

SOCIO O SOCIA
Con $ 15.000, busco comprar restaurante céntrico; neg. positivo: deja $ 20.000 mens.: indispens. ref. mnuas: p. cartas C. CORREO 2758 ó U. T. 27-5870

Importación - Exportación
Persona con amplios conocimientos y vinculaciones en el ramo, poseyendo inglés, busca Sociedad. Escribir indicando aptitudes y referencias. C. CORREO 3379

OCASION
en perfecto estado vendo a particular combinado de mesa R.C.A. Victor, $ 350. radio R.C.A. Victor, $ 250.
Gramola portátil R.C.A. Victor, $ 140.
Tratar Azcuénaga 1695, 1o. R. Hoy, mañana y pasado de 16 a 20

APICULTOR
Para estancia. Muy competente, activo y formal, indispensable excelentes certificados. Cangallo 315, Escritorio 26

COMPRO TRAJES
Pianos, muebles, adornos, radios
42 - 8588 — CASTRO

COMPRO AUTO
mod. 40 - 42, perf. estado, únic. a part. U. T. 63 - 2834

Títulos de Capitalización
$ 16.000, seis años pagados, SE VENDEN en TEODORO GARCIA 2941

COMEDOR MODERNO
en perfectas condiciones SE VENDE, $ 800. Teléfono 62 (Mitre) 0500

Necesito Socio con 20.000
Para fábrica en marcha que desea desarrollar un plan para la colocación de sus artículos que son de mucha demanda. Dirigirse por carta Sr. FABRICA DE MUSECAS. — PUEYRREDON 1552, Piso 4o., Dto. A

ZAPATOS USADOS
SUELA GOMA CREP
COMPRO AL TRIPLE DEL VALOR QUE PAGO CUANDO NUEVOS
SALTA 821 — U. T. 26 - 1375
Atiendo todo el día y voy a domicilio

MUEBLES DIRECTAMENTE EN LA FABRICA
Dormitorios, Comedores, Living-rooms y Muebles sueltos en Franc

CAMBIOS Y NEGOCIOS EN TITULOS, CEREALES Y OTROS PRODUCTOS

GIROS SOBRE EL EXTERIOR

Precios en m|l. fijados por el Banco Central.

MONEDAS	CIERRE Compr.	VENDEDORES 15 por £ Cierre	17 por £ Cierre
1 libra esterlina	13.50	15.—	17.—
100 dólares	333.82	373.13	422.89
100 pesetas	30.67	34.08	38.62
100 francos suizos	78.01	87.39	99.04
100 dólares canad.	303.71*	337.45	382.45
100 coronas suecas	81.22	90.24	102.27
100 escudos portug.	13.80	15.33	17.38
100 pesos mexicanos	69.24*	76.93	87.19

CAMBIOS - MERCADO LIBRE

100 dólares	$ 402,50
100 francos suizos	" 94,50
100 dólares canad.	" 365,—
100 escudos portug.	" 16,65
100 coronas suecas	" 98,25
100 uruguayos	" 226,75
100 cruceros	" 21,10
1 libra (cir. 191)	" 16,18

Para todos los billetes de banco extranjeros la cotización del Banco de la Nación es convencional.
(*) Precio nominal.

SE OPERO EN LA BOLSA CON TONO ALGO PESADO

El volumen de los negocios alcanzó a 8 millones de pesos

Las operaciones de ayer en el mercado bursátil de bastante consideración, se realizaron en un ambiente algo pesado, como consecuencia del predominio de la oferta, pues si bien se negociaron cuantos valores salieron a la venta, fué a costa de leves declinaciones en los precios. En total se operó por $ 8.084.136,36 moneda legal, nominales, correspondiendo $ 1.508.000 a los títulos hipotecarios, $ 3.811.000 a los Fondos Públicos y el resto a los papeles comerciales e industriales, de los que se vendieron 164 obligaciones y 48.259 acciones. El detalle es el siguiente:

Cédula Hipotecaria Argentina

	Cantidad	Menor	Mayor	Cierre
A	12.000	101,70	101,90	101,70
B	76.000	—	—	101,70
C	93.000	—	—	103,—
D	19.000	—	—	102,70
E	95.000	102,40	102,50	102,40
F	222.000	101,80	102,—	101,80
G	21.000	101,80	102,—	101,80
H	68.000	—	—	101,50
I	87.000	—	—	101,40
J	9.000	—	—	103,—
K	5.000	—	—	102,70
L	153.000	—	—	102,40
M	212.000	102,—	102,10	102,—
3ª	8.000	—	—	103,20

Crédito Argentino Interno

A	286.000	—	—	96,—
B	116.000	—	—	95,70
C	523.000	95,—	95,10	95,10
D	31.000	—	—	95,10
E	205.000	94,80	95,—	94,80
F	92.000	—	—	95,30
1942	242.000	94,50	94,60	94,60
1943|83	25.000	—	—	95,—
1943|84	400.000	95,30	95,40	95,30
3 ½ %	862.000	85,20	85,50	85,20
3 %	25.000	—	—	95,—

Títulos Municipales y Provinciales

	Cantidad	Apert.	Cierre
Emp. Mun., A.	18.000	101,20	100,70
Emp. Mun., B.	133.000	—	100,30
Emp. Mun., C.	3.000	—	101,30
Emp. Mun., D.	8.000	—	100,70
Emp. Mun. 1944	6.000	—	94,20
Pav. 11.593, 13ª	5.000	—	101,10
Dda. A. Bs. As.	89.000	100,80	100,70
Dda. B. Bs. As.	176.000	—	100,40
Pavim. Bs. As.	78.000	101,—	100,90
Emp. A. Rosario	30.000	—	100,30
E. Mun. Córdoba	128.000	99,80	99,90
B. Bco. Pcia., C	7.000	—	105,—
B. Bco. Pcia., F	5.000	—	105,40
B. B. Pcia., 7ª	20.000	—	104,—
B. B. Pcia., 8ª	10.000	—	103,80
B. B. Pcia., 9ª	5.000	—	103,80
B. B. Pcia., 10ª	13.000	—	105,60
B. B. Pcia., 11ª	75.000	—	101,80
B. B. Pcia., 12ª	75.000	—	101,50
B. B. Pcia., 13ª	210.000	—	101,20
Banco Mendoza.	2.000	—	100,70

Con garantía de la Nación

D. 3146, E. Ríos	1.000	—	105,50
Deuda Mendoza.	65.000	—	100,30
Deuda Santa Fe	155.000	—	100,50
Deuda Córdoba.	11.000	—	100,70
Deuda Salta	83.000	—	100,30
D. 5 %, Tucum.	12.000	—	104,20

MERCADO DE TITULOS DE ROSARIO

Cédulas hipotecarias, A, 2000 a 101,90; B, 2000 a 101,70; C, 3000 a 103; D, 62.000 a 102,70; E, 4000 a 102,40; 5ª, 5000 a 102, 14.000 a 101,90; I, 4000 a 101,40; J, 1000 a 103; K, 1000 a 102,70; L, 2000 a 102,40; M, 19.000 a 102,10; 4a., 1000 a 101,80.

Títulos nacionales: Crédito Argentino, C, 5000 a 95, 1000 a 95,30; D, 2500 a 95,30; E, 25.000 a 95,10; F, 25.000 a 95,10; 1942/83, 1000 a 94,80; 1943/84, 7000 a 95,40, 40.000 a 95,50; 1944/87, 53.000 a 85,30.

Títulos provinciales, Santa Fe, 52.500 a 100,40, 54.000 a 100,30.

Títulos municipales de Rosario, A, 12.000 a 100,50; B, 5000 a 100,60; Córdoba, 5000 a 99,90; Villa María, 30.000 a 99,30, 14.000 a 99,40.

Acciones: De Lorenzi, preferidas, 15 a 1110.

OBLIGACIONES Y ACCIONES

	Operaciones	Cantidad	Más bajo	Más alto	Cierre Ayer	Cierre Anterior
Obligs. Bco. Hogar Arg., D	1	14	—	—	102.—	102.—
" Bco. Hogar Arg., E	2	125	—	—	101.80	101.70
" Unión Telefónica	3	25	1.084.—	1.087.—	1.084.—	1.086.—
Acciones Bco. Hogar Argentino	1	100	—	—	29.80	29.80
" Banco Italia	2	100	—	—	370.—	365.—
" La Vasconcada, pref.	1	50	—	—	115.—	116.—
" Masllorens Hnos.	5	90	398.—	399.—	399.—	398.—
" La Agrícola (seguros)	3	54	—	—	800.—	775.—
" Dodero B	42	2.401	250.—	254.—	254.—	255.—
" Bod. Arizu	6	530	—	—	195.—	185.—
" Adot S. A.	8	200	—	—	155.—	155.—
" Sansinena (oro)	9	160	—	—	190.—	192.50
" Fabril Financiera	8	605	—	—	412.—	412.—
" Ing. Tabacal	5	13	1.250.—	1.255.—	1.255.—	1.230.—
" Drog. Fco. Inglesa, pref.	1	45	—	—	112.—	110.—
" Catalinas (oro)	1	100	—	—	22.50	21.50
" Benegas Hnos., pref.	1	100	—	—	115.50	117.—
" Arg. de Pesca	24	2.800	56.—	56.70	56.—	56.80
" Transradio, pref.	2	350	—	—	19.50	19.50
" Las Palmas Chaco Austral	1	50	—	—	128.—	127.—
" Piccardo y Cía.	1	80	—	—	103.—	103.—
" Imp. Exp. Patagonia	1	10	—	—	337.—	337.—
" G. y Zorraquín, pref.	1	10	—	—	1.070.—	1.070.—
" Fca. Arg. Alpargatas	7	80	—	—	730.—	730.—
" Puerto Sastre	6	1.300	21.80	22.—	21.90	22.—
" Elect. Andes, pref.	3	70	—	—	116.50	116.50
" Elect. Sur Arg., pref.	2	150	—	—	94.—	94.—
" Emelec, 6 ½ %	4	40	—	—	1.200.—	1.190.—
" G. O. F. I. A., 1ª, pref.	3	270	—	—	112.50	112.50
" Industrial Paraguaya	8	5.400	—	—	6.50	6.40
" Bod. El Globo	6	1.000	187.—	187.50	187.—	187.—
" Bod. El Globo, pref.	5	500	94.50	95.—	95.—	94.50
" Cía. Astra	7	1.000	—	—	91.—	90.90
A Plazos						
Acciones Bco. Hogar Arg., fmes.	3	300	—	—	29.90	—
" Bco. Hogar Arg., sept. 30	3	800	—	—	29.70	—
" Bco. Hogar Arg., oct. 31	2	400	29.40	29.50	29.50	—
" Sansinena (oro), fmes	5	100	—	—	190.50	—
" Sansinena (oro), sept. 30	3	60	—	—	191.50	—
" Fca. Arg. Alparg., fmes	5	80	—	—	730.—	—
" F. Arg. Alparg., sept. 30	1	30	—	—	735.—	—
" Arg. de Pesca, fmes	21	3.100	56.—	56.90	56.—	—
" Arg. de Pesca, sept. 30	24	3.400	56.40	57.30	56.40	—
" Arg. de Pesca, oct. 31	1	200	—	—	57.—	—
" Bod. El Globo, fmes	8	900	187.—	188.—	188.—	—
" Bod. El Globo, sept. 30	8	1.400	189.—	189.50	189.—	—
" B. El Globo, pref., fmes	26	4.200	94.50	95.50	95.50	—
" B. El Globo, pref., sep. 30	2	800	95.50	96.50	96.50	—
" Catalinas (oro), fmes	9	1.100	21.70	22.70	22.50	—
" Catalinas (oro), sept. 30	10	1.300	21.90	22.80	22.70	—
" Ing. Tabacal, sept. 30	1	6	—	—	1.265.—	—
" C.O.F.I.A., 2ª pref., fmes	2	200	—	—	105.50	—
" Dodero B, fmes	56	3.885	250.—	254.—	253.50	—
" Dodero B, sept. 30	58	6.000	252.—	256.—	256.—	—
" Dodero B, oct. 31	2	150	—	—	257.50	—
" Cía. Astra, fin mes	5	800	90.90	91.—	90.90	—
" Cía. Astra, sept. 30	8	1.400	91.20	91.40	91.40	—

Mercados argentinos de cereales y lino

MERCADO DE CEREALES A TERMINO DE BUENOS AIRES

	Precio bajo	Más alto	Clausura
Primera rueda—			
Maíz, septiembre	—	—	9,06
Id. octubre	—	—	9,15
Id. noviembre	9,28	9,30	9,28
Id. diciembre	9,43	9,62	9,43
Girasol, septiembre	19,48	19,52	19,48
Id. octubre	—	—	19,55
Id. noviembre	19,60	19,70	19,60
Id. diciembre	19,60	19,73	19,60
Segunda rueda—			
Maíz, diciembre	—	—	9,42
Girasol, septiembre	19,50	19,52	19,52
Id. noviembre	—	—	19,55
Id. diciembre	—	—	19,64

PRECIOS DE AJUSTE

	Maíz	Cen. Gsol.	Avena
Disponible	8,96	16,40	16,50
Septiembre	8,96	—	—
Octubre	9,07	—	—
Noviembre	9,22	—	—
Diciembre	9,42	—	—

19,50 15,10
19,50 15,10
19,53 15,10
19,55 —
19,62 —

CAMARA GREMIAL DE CEREALES

Precios oficiales de ayer, mercadería puesta sobre vagón en la dársena:

Trigo duro (base de 80 kilos), $ 13,85; semiduro (base de 78 kilos), $ 13,60; semiduro (base de 73 kilos), $ 13.

Maíz amarillo, embolsado, para consumo, $ 10; íd. íd. a granel, pesos 9,30; íd. curarenteno, embolsado, $ 12; íd. para combustible, $ 8,85.

Lino grado Nro. 2 (base de 4 o|o), pesos 14,30.

Avena blanca (base de 49 kilos), $ 15,35; amarilla (base de 47 kilos), $ 15.

Cebada cervecera (base de 65 kilos), $ 16,35; forrajera (base de 62 kilos), pesos 16,05.

Centeno (base de 72 kilos), $ 16,50.

Semilla de girasol, $ 19,50.

Arroz zona norte, tipo Carolina, $ 28,50; glacé, $ 26,35; zona litoral, Carolina, pesos 30; glacé, $ 27,50.

Maní descascarado, zona Córdoba, Corrientes, costa norte de Santa Fe, Entre Ríos y Chaco, $ 32,25.

SOBRE MUELLE DE BAHIA BLANCA

Trigo duro, $ 13,55; semiduro, Nro. 2, $ 13,30; semiduro. Nro. 3, $ 12,70.

Avena blanca, $ 15,20; amarilla, $ 15.

Cebada cervecera, $ 16,35; forrajera, pesos 16,05.

Centeno, $ 16,50.

SOBRE CAMION EN PUERTO QUEQUEN

Trigo duro, $ 12,80; semiduro, Nro. 2, $ 12,55; Nro. 3, $ 11,95.

Avena blanca, $ 14,20; amarilla, $ 14.

Cebada cervecera, $ 15,60; forrajera, pesos 15,25.

Lino, $ 14,10.

CAMARA GREMIAL DE MOLINEROS

Precios oficiales de las harinas y de los subproductos del trigo:

Entrega inmediata y para fechas: Harina cuatro ceros, s|cot., tres ceros, $ 11,15 la bolsa de algodón de 70 kilos; dos ceros, $ 10,80; cero, $ 10,50.

Para exportación: Afrecho, $ 6,20 los 100 kilos (sin bolsa); afrechillo y rebacillo, $ 6,70; semita, $ 7,10; harinilla, pesos 8,70.

Para consumo, afrecho, $ 7,20 (con bolsa); afrechillo, $ 7,70; rebacillo, $ 7,80; semita, $ 8,10.

MERCADO DE ALGODON DE Bs. AIRES

Unica rueda —Sin operaciones.

Precios de ajuste — Fibra de algodón, grado A: disponible, agosto, septiembre, octubre y noviembre, $ 1,36; grado B: disponible, agosto, septiembre, octubre y noviembre, pesos 1,30; grado C: disponible, agosto, septiembre, octubre y noviembre, $ 1,23; grado D: disponible, agosto, septiembre, octubre y noviembre, $ 1,12; grado E: disponible, agosto, septiembre, octubre y noviembre, $ 0,98; grado F: disponible, agosto, septiembre, octubre y noviembre, $ 0,90.

Aceite de algodón neutralizado, puesto en Buenos Aires, agosto, $ 0,69 el kilo.

Semilla de algodón, sobre vagón en Buenos Aires: Tipo A: $ 1360 la tonelada (nominal): tipo B: $ 1300; tipo C: $ 1230; Tipo D, $ 1120; tipo E, $ 980; tipo F: $ 900.

Fibra de algodón, tipo B, en Presidencia Roque Sáenz Peña, $ 1240; en Villa Angela, $ 1250; en Las Breñas, $ 1230; en Formosa, $ 1245; en Santiago del Estero, $ 1255; en Corrientes, $ 1250, y en Resistencia, $ 1260.

Semilla de algodón, puesta sobre vagón en Resistencia, $ 92,50 la tonelada.

BOLSA DE CEREALES

Operaciones realizadas ayer:

Maíz curarenteno — 500 bols. en Bullr. a $ 12, Kesselman Ltda.

Maíz amarillo, 924 bols. en Bs. As., a 10,40, Martinelli y Cía.

Avena — 438 bols. en Sola a 15,60, M. Freidkiss y Cía. 1200 en Bs. Aires a 15,55, Grecco, Bloch y Cía. — 115 en Sola a 15,50, Capdevielle, Kay y Cía., 252 en Caball. a 15,60, Freidkiss y Cía.

Semilla de alfalfa — 82 bol. en Sola a 11,70, Grecco, Bloch y Cía.

Mercados extranjeros

CHICAGO, 27 (Esp.).—El mercado de trigo a término cerró entre alza de 1|8 y baja de 3|4 centavo, respecto al sábado pasado, y el de maíz entre el precio del citado día y mejora de 1|2. Después de apertura muy firme por el anuncio oficial de elevados préstamos para la cosecha de trigo de 1945, se produjo una baja por presión del nuevo grano de primavera que se está segando. El maíz estuvo firme debido a que los granjeros no envían a mercado el grano viejo.

LONDRES, 27 (C.).—Se cotizó F.O.B.: Trigo: Baril, 62 1|2 libras (78,01 kg.), cosecha 1944-45, embarque en septiembre, a 60|6 por quarter de 480 libras, 217,72 kg. ($ 18,77 los 100 kg.). En dólares canadienses: Manitoba Nro. 1 West St. John y Halifax, emb. en agosto, a 1,61 7|8 por bushel de 60 libras, 27,215 kg. ($ 18,15 los 100 kg.); New York a 1,65 3|4 (18,58); St. Lawrence, a 1,60 1|8 (17,95). Cebada del Río de la Plata: Argentina, 64 kg., cosecha 1944-45, emb. en abril, a 48- por 400 libras, 181,436 kg. ($ 16 los 100 kilos)

CHICAGO, 27 (C.).—Trigo, septiembre, 1,63 5|8 dólares por bushel (21,215); equivale a $ 20,39 los 100 kg.; diciembre, a 1,62 3|4 (20,08). Maíz, diciembre, a 1,15 1|2 por bushel (25,401 kg.); equivale a 15,27 los 100 kg.; mayo, a 1,13 1|2 (15,01). Cebada, septiembre, a 1,02 1|2 por bushel (21,772 kg.); equivale a 15,81 los 100 kg.; diciembre, a 1,02 1|2.

MINNEAPOLIS, 27 (C.). — Lino, septiembre, a 3,10 dólares por bushel (25,401 kg.); equivale a $ 40,98 los 100 kg.

HARINA

LONDRES, 27 (C.). — Precios máximos oficiales para harinas, nacional, a 40 chelines por bolsa de 280 libras de peso, y canadiense, a 41 chelines

AFRECHO Y AFRECHILLO

LONDRES, 27 (C.). — Precio máximo oficial, importados: 9:17:6 por tonelada de 1016 kg., incluyendo las bolsas.

LINO

LONDRES, 27 (C.). — Se cotizó para vendedores C.I.F.: Lino de Calcuta, embarque en agosto, a 34:5:0 por tonelada ($ 45,51 los 100 kg.); Bombay, a 37:0:0 ($ 49,16). Cambio $ 13,50 la libra esterlina.

ACEITE DE LINO

LONDRES, 27 (C.). — Precio máximo oficial: 62:0:0 por tonelada.

SEMILLAS OLEAGINOSAS

LONDRES, 27 (C.).—Maní Coromandel, embarque en agosto, en las costas este y oeste de la India, a 35:0:0 por tonelada; nabo, a 39:0:0.

ACEITE DE OLEAGINOSAS

LONDRES, 27 (C.). — Maní, neto, sin envase, ex molino, crudo, a 56:10:0 por tonelada; ref., desinf., de 62:0:0 a 63:0:0; girasol, neto, sin envase, ex molino, crudo, a 56:10:0; refinado, desinfectado, a 58:0:0.

PRECIOS DE LOS CEREALES A ULTIMA HORA

Ayer a las 16 en el Mercado de Cereales a Término de Buenos Aires quedaron compradores de cereales y cleaginosos a los siguientes precios:

Maíz combustible— Para septiembre, $ 8,90; para octubre, a 9; para noviembre, a 9,15; para diciembre, a 9,34.

Girasol — Para septiembre, a $ 19,53; para octubre, a 19,54; para noviembre, a 19,57; para diciembre, a 19,64.

COTIZACIONES DE LOS ULTIMOS 15 DIAS

Mercado de Cereales.— Cotizaciones de centeno, avena amarilla, cebada forrajera y semilla de girasol durante los últimos 15 días. Precios fijados a las 16 del día indicado:

	Cent.	Avena	Ceb. Forr.	Gsol.
Agosto:				
11	16,20	14,60	16,20	19,35
12	—	—	—	—
13	16,20	14,60	16,20	19,20
14	16,20	14,60	16,20	19,20
15	—	—	—	—
16	—	—	—	—
17	—	—	—	—
18	16,20	14,60	16,20	19,20
19	—	—	—	—
20	16,10	14,60	16,10	19,20
21	16,10	14,60	16,10	19,—
22	16,30	14,70	15,90	19,20
23	16,45	14,80	16,05	19,30
24	16,50	15,—	16,05	19,40
25	16,50	15,—	16,05	19,40
26	—	—	—	—
27	16,50	15,—	16,05	19,50

Mercado libre de cambios.—Cotizaciones en m|l. de las principales divisas en el mercado libre de cambios durante los últimos 15 días. Tipos fijados a las 16.30 del día anterior.

Libras, pesetas, reichsmark, francos franceses y yen, s|cot.

Días	Dólares	Libras (cir. 191)	Dólares canad.	Francos suizos	Coronas suecas	Escudos portug.	Pesos urug.	Cruceros
Agosto:								
11	402,—	16,16	365,25	94,50	98,25	16,65	226,50	21,10
12	—	—	—	—	—	—	—	—
13	402,—	16,16	365,25	94,50	98,25	16,65	226,50	21,10
14	401,75	16,15	365,—	94,50	98,25	16,65	226,25	21,10
15	—	—	—	—	—	—	—	—
16	—	—	—	—	—	—	—	—
17	—	—	—	—	—	—	—	—
18	401,75	16,15	365,—	94,50	98,25	16,65	226,25	21,10
19	—	—	—	—	—	—	—	—
20	402,50	16,18	365,—	94,50	98,25	16,65	226,75	21,10
21	402,50	16,18	365,—	94,50	98,25	16,65	226,75	21,10
22	402,50	16,18	365,—	94,50	98,25	16,65	226,75	21,10
23	402,50	16,18	365,—	94,50	98,25	16,65	226,75	21,10
24	402,50	16,18	365,—	94,50	98,25	16,65	226,75	21,10
25	402,50	16,18	365,—	94,50	98,25	16,65	226,75	21,10
26	—	—	—	—	—	—	—	—
27	402,50	16,18	365,—	94,50	98,25	16,65	226,75	21,10

FORTAS OLEAGINOSAS

LONDRES, 27 (C.).—Maní, prod. local, semillas descascaradas, 51-56 0|0, a 9:10:0 por tonelada; importado, 53-56 o|o, a 9:2:6; girasol, precio máximo oficial, ex molino o muelle, producción local, 50 o|o, a 9:0:0; importado, 37 o|o, a 7:5:0; lino, ex muelle, imp., a 10:15:0; algodón, ex muelle, 48-50 por ciento, a 9:10:0.

ALGODON

NUEVA YORK, 27 (C.). — El algodón "middling uplands", entrega inmediata, se cotizó a 22,94 (22,90) centavos de dólar por libra; para octubre, a 22,53 (22,52); diciembre, a 22,58 (22,55); enero, a 22,52 (22,49); marzo, a 22,48 (22,50); mayo, a 22,43 (22,42); julio, a 22,03 (22,05). Cotización más alta del día para octubre, 22,65, y más baja, 22,53.

NUEVA ORLEANS 27 (C.).—El algodón para octubre, a 22,53 (22,55) cent. de dólar por libra; diciembre, a 22,57 (22,60).

LANA PEINADA

NUEVA YORK, 27 (C.). — A término: entrega inmediata, a 1,33 (1,33); octubre, a 1,28 (1,28); diciembre, a 1,255 (1,257); marzo, a 1,21 (1,215); mayo, a 1,179 (1,175) en centavos de dólar por libra.

AZUCAR

NUEVA YORK, 2E (C.).—El azúcar refinado, embarque inmediato, inclusive el impuesto de dos centavos de dólar, se cotizó a 5,50 (5,50). El producto bruto de Cuba, entrega inmediata, a 3.75 (3.75).

CARNES

LONDRES, 27 (C.). — El Ministerio de Abastecimiento ha fijado los siguientes precios mayoristas para entrega dentro de Gran Bretaña, en peniques por libra de peso: Carne vacuna, medias reses, primera calidad, matanza local, a 9 7|8; segunda, a 8; cuartos traseros, primera, a 10 7|8; segunda, a 9; íd. con hueso, imp., a 9; sin hueso, a 10 3|4; cuartos delanteros, primera, a 8 7|8; segunda, a 7; íd. con hueso, imp., a 7; íd. sin hueso, a 8 3|8. Ovejuna, reses, primera, a 12 1|2; segunda, a 7 3|4; imp., a 7 3|4. Corderos: reses, primera, a 12 1|2; segunda, a 7 3|4; imp., a 10 1|4. Porcina: reses de 200 libras o menos, con cabeza, a 12; imp., a 12 sin cabeza, a 12 3|4; imp., a 12 3|4. Ternera: reses, primera, a 12; segunda, a 10; cuartos traseros, primera, a 14; segunda, a 12; delanteros, primera, a 10; segunda, a 8.

PREMIER JUS

LONDRES, 27 (C.). — Precio máximo oficial: 73:15:0 pitonelada, derechos pagados, en cascos madera dura o tercerolas.

SEBO

LONDRES, 27 (C.). — Precios oficiales C.I.F. para el sebo sudamericano: incomestible Nro. 1, a 47:5:0, y Nro. 2, a 45:10:0; comestible, a 52:15:0 por tonelada. Para el comestible se hace concesión de 2:5:0 por barril de madera blanda.

NUEVA YORK, 27 (C.). — El producto disponible, "extra loose", entregado en Nueva York, sin envase, se cotiza a 8 5|8 centavos de dólar por libra.

OLEO OIL SUDAMERICANO

LONDRES, 27 (C.). — Precio oficial C.I.F.: 70:0:0 por tonelada, con concesión de 2:5:0 por barril de madera blanda.

MANTECA

NUEVA YORK, 27 (C.). — Vendedores, manteca de lechería, en centavos de dólar por libra, FOB, en cremería o fábrica; de 93 puntos, a 42 1|4 (42 1|4) de 92, a 41 3|4 (41 3|4); de 90, a 41 1|2 (41 1|2); de 89, a 41 (41); para cocinar, a 39 3|4 (39 3|4); y sin marca, a 35 3|4 (35 3|4).

GRASA DE CERDO

CHICAGO, 25 (C.) — A término: para septiembre y diciembre, a 13,80 comprador (13,80, comp.) centavos de dólar por libra.

CASEINA

NUEVA YORK, 27 (C.). — El producto argentino, fino standard, común, molida, prima, en malla, derechos pagados, puesto en Nueva York, se cotiza de 21 a 23 (21 a 23). El producto nacional, 20|30 malla, a 24 (24) cent. dólar por libra.

CUEROS

LIVERPOOL, 27 (C.).—Los cueros de frigoríficos argentinos, C.I.F., peso emb., se cotizaron: novillos, a 9 1|16; rechazos 9; novillitos, a 9 3|4; rechazos 9 1|8; vacas 9; rechazos, 8 9|16; vaquillonas, 10 1|2; rechazos, 9 5|8; becerros, 13 1|16; rechazos, 11 13|16; terneros, 13 5|8; toros, 7 3|16; rechazos, 6 1|8 peniques por libra.

NUEVA YORK, 27 (C.).—Precios oficiales para cueros de frigoríficos argentinos, base ex frigorífico: novillos, a 106; rechazos, 100; novillitos, 110; rechazos, 102; vacas 100; rechazos, 94; vaquillonas, 118; rechazos, 107; becerros, 149; rechazos, 134; terneros, 156; toros, 78; rechazos, a 66 pesos argentinos los 100 kg.

METALES

LONDRES, 27 (C.).—El oro en barras se cotizó a 172 chelines 3 peniques por onza troy (31,1035 gramos); la plata en barras (0,999 de pureza, entrega inmediata) a 25 3|2 peniques por onza troy; el antimonio británico, 99 o|o, disponible, a 105, y bruto, a 90 libras esterlinas por tonelada. Precios máximos fijados para mercadería entregada: cobre electrolítico, a 62:0:0; plomo, a 30:0:0; cinc, a 31:5:0; estaño, a 300:0:0.

NUEVA YORK, 27 (C.). — La plata en barras se cotiza a 44 3|4 cent. de dólar por onza troy (31,10416 gramos); el manganeso brasileño, 46-48 o|o, C.I.F., Baltimore, excluyendo derechos, a 76,8 por unidad; el cinc, este de St. Louis, entrega inmediata, a 7,3 cent. dólar por libra; el plomo, Nueva York, entrega inmediata y a 90 días, a 6,50; el cobre electrolítico, entrega inmediata, a 12; el estaño "straits", Nueva York, entrega inmediata, a 52.

MINERALES

LONDRES, 27 (C.). — El volframio de cualquier procedencia se cotiza hasta 75 chelines por unidad.

NUEVA YORK, 27 (C.).—La volframita a 24 dólares por unidad de 20 libras.

FUEL - OIL

NUEVA YORK, 27 (C.). — El producto tipo Bunker "C", precio máximo de los tanques para barcos, F.O.B., puerto de Nueva York, a 1,72 dólares por barril. El aceite Diesel, iguales condiciones, a 2.78.

CAMBIOS

NUEVA YORK, 27 (C).—Cambios telegráficos al cierre del día:

Buenos Aires, oficial	0.2681
Buenos Aires, oficial	0.2364
Buenos Aires, libre	0.2502
Londres, oficial	4.02|4.04
Londres (Cta. Amer.)	4.02⅜|4.03⅛
Zurich, oficial	0.2335
Zurich, libre	0.2335|0.2350
Madrid, oficial	0.0913|24
Madrid, libre	0.0320
Lisboa, oficial	0.04058795
Lisboa, libre	0.0403|0.0405
Estocolmo, oficial	0.2385|0.2387
Estocolmo, libre	0.2384|0.2387
Montevideo, oficial	0.9010|0.9091
Ottawa, libre	0.9050
México, libre	0.2059|0.2063
Río de Janeiro, oficial	0.0606
Río de Janeiro, libre	0.0510|0.0515
Montevideo, oficial	0.5263
Montevideo, libre	0.5600|0.5625
Bolivia, ficial	0.23573|0.023809
Bolivia, libre	0.0200|0.0225
Asunción, oficial	0.3205
Sgo. de Chile, oficial	0.0516
Sgo. de Chile, libre	0.0325
Lima, libre	0.1535|0.1550
Quito, oficial	0.0740
Quito, libre	0.0750|0.0760
Bogotá, oficial	0.5722
Bogotá, libre	0.5608
Caracas, oficial	0.2950|0.29855
Caracas, libre	0.2960|0.3006

AMSTERDAM, 27 (C).—Tipos de cambios provisionales: Libra esterlina, 10,691; dólar, 2,6737; francos franceses (100), 5,347; francos belgas (100), 6,653; marcos (100), 26 florines.

PARIS, 27 (C).—2,02 cents. de dólar por franco, vendedor. (Mercado libre).

LONDRES 27 (C).—Cambios telegráficos. (* Límites oficiales):

Buenos Aires, 16,14 (anterior, 16,14); Nueva York* 4,02,50 a 4,03,50 (4,02,50 a 4,03,50); Bélgica, 176 ¾ (176 ¾); Zurich*, 17,30 a 17,40 (17,30 a 17,40); Madrid, oficial, 44 (44); Montevideo, oficial, 7,6597 (7,6597); Estocolmo*, 16,83 a 16,95 (16,85 a 16,95); Río de Janeiro, oficial, 82,8456 9|16 (82,8456 9|16); Lisboa*, 99,80 a 100,20 (99,80 a 100,20); Francia, 200 (200); Montreal*, 4,43 a 4,47 (4,43 a 4,47); Calcuta, libre, 1|5 15|16 a 1|6 1|16 (1|5 15|16 a 1|6 1|16).

DESCUENTOS BANCARIOS

LONDRES, 27 (C).—Tipo de descuento del Banco de Inglaterra, por letras a 90 días, 1.1|16 % (anterior, 1.1|16 %).

NUEVA YORK, 27 (C).—Tipo de descuento en Nueva York, por letras a 90 días, ofrecido, 0.1 % (ant., 0.1 %).

—Tipo de descuento en Nueva York, por letras a 90 días, pedido 0.3|16 % (anterior, 0.3|16 %).

BOLSA DE NUEVA YORK

NUEVA YORK, 27 (C).—Cotizaciones al cierre del día:

Títulos	Hoy	Ant.
Créd. Arg., 4½ %, 1938-48	101⅝	101½
Id. 4½ %, 1971, mayo-nov.	99	99
Id. 4 %, 1972, feb-agosto	94	93¾
Id. 4 %, 1972, abril-oct.	93¾	94
Bs. As., 4¼-4⅜ %, 1977	87	87
Bs. As., 4¼-4½ %, 1976	89	89
Bs. As., 4⅜-4⅝ %, 1976	91	91*
Bs. As., 4½-4¾ %, 1975	91	91
Bs. As. Bonos, 3 %, 1984	68	68
Santa Fe, 4 %, 1964	90	90
Brasil Fed., 3½ %, No. 1	61½	61
E. S. Paulo, 3½ %, No. 8	72	72
Chile, Bonos, 6 %, 1960	19¼	19
Id. íd., 6 %, 1961, enero	19¼	19
Rep. del Perú, 6 %, 1960	20½	20½
Emp. Ext. del Uruguay, 3¾-4-4¼ %, 1979	81¼	81½
Id. íd. íd., 4-4½ %, 1978	87	87

NUEVA YORK, 27 (C).—Promedio de 30 acciones industriales selectas 171,98 (anterior, 169,89); íd. de 15 de utilidad pública, 32,70 (32,36). Venta de hoy, 1.570.000.

Acciones:	Hoy	Ant.	Bajo	Alto
Allied Chem. Co.	168½	166	153⅛	168¼
Allis-Chalmers	50	49½	39⅝	50
Alum. Co. of Am.	46	45¼	36⅛

Compra-Venta e Hipotecas — Casas, Campos y Terrenos

MASSINI y Cía.

RECONQUISTA 281 33 - 9894 y 34 - 6744

FRENTE Av. SANTA FE — 8 % NETO

Dentro de Callao, p. baja y 6 pisos. Dos locales y una casa por piso; alquil. reducidos. Precio $ 475.000 m|n., con $ 200.000 al 4 1|2 o|o.

Roberto Massini atiende de 10 a 12 y de 15 a 17.30 horas. M-1

I. REMPEL FUCHS

CANGALLO 439 T. 33 - 8662

Se entrega desocupada:

Tucumán (e) Florida y Maipú

LOCAL y ALTOS — $ 305.000

Más datos dirigirse directamente. M-1

J.C.NAON & Cía. S.EN C.

De la Corporación de Rematadores

Buenos Aires: Maipú 40 M. del Plata: Sta. Fe 1735

VENDEMOS

Sobre Santa Fe y Canning

— Inmediato a la estación del subterráneo. Magnífico terreno 15 vs. de frente por 40 vs. de fondo. Precio muy acomodado.

COMPRAMOS

— Casas de renta bien ubicadas, desde $ 150 a $ 600.000.
— Propiedades antiguas que produzcan renta, en barrios comerciales.
— Terreno sobre jardines en barrio de residencias, frente amplio y fondo proporcionado.
— Casa antigua refeccionable o terreno esq. en barrio del Once. de Junín a Pueyrredón y de Sarmiento a Viamonte.

Horas de oficina: de 14.30 a 17.30. M-1

ALBERTO MACKLIN

Maipú 545 U. T. 31 - 7996

FLORIDA

$ 2.000.000

Propiedad que produce el 6 o|o de renta, con contratos a 2 inquilinos que son una garantía de continuidad y que sus comercios realzan la ya clásica calle. Tratar en nuestras oficinas. T-1

S.A.L.V.A.

SOCIEDAD ANONIMA LA VIVIENDA ARGENTINA

CORRIENTES 330 U. T. 32 - 1096 y 3588

Compramos directamente:

Campo para fraccionar, hasta 200 Has., zona Norte, radio 40 Km. sobre pavimento.

Terreno central, mínimo 10 x 40 metros, hasta $ 120.000. M-1

ADMINISTRACION DE MUNDO

Oficinas: BOEDO 1271 U. T. 45 - 7489

VENDEMOS PARTICULARMENTE SIN INTERMEDIARIOS

AVENIDA 9 DE JULIO por Cangallo, gran lote con amplio edificio antiguo, altos y bajos, apto para gran casa de comercio de todo ramo, sin contratos, hay renta.

ESMERALDA cerca Corrientes, 15 x 17 varas sin contrato, antigua, $ 1700 mensuales de alquiler.

CORRIENTES y PRINGLES: 20 x 70 metros, terreno con galpón. Fracción para todo proyecto. T-1

BARRANCAS DE BELGRANO

Once de Septiembre, a 20 metros de Pampa

Vendo terreno de 20 x 23 metros. Planos aprobados. Dirigirse: Once de Septiembre 1775, portería. T-1

OSCAR ROMERO

OPORTUNIDADES

PALERMO:
4 cuad. subte., petit hotel y 2 deptos. Regia construcción. Renta 6 o|o, $ 35.000. Fac.

OLIVOS:
6 dep. y locales, 3 cd. est. Borges. Buena propiedad. Renta 7 por ciento, $ 50.000. Fac.

VICENTE LOPEZ:
CHALET californiano. Todo confort, 1 cd. Av. Maipú. Calef., garage, $ 40.000. Fac.

VICENTE LOPEZ:
5 cuad. est., hermosa esq. $00 vs. s. Barranca.

LOMAS DE ZAMORA:
100 MIL vs. Gran negocio para especular.

PALOMAR:
1600 vs. Frente mismo est., sobre dos Avdas. asfaltadas. Para subdividir. Buen negocio. Fac. Directamente, Rivadavia 750, Capital; 34-5348. m-1

J. JULIO PERALTA MARTINEZ

25 de Mayo 171

COMPRO: Sobre Victoria o Alsina, de Salta a Piedras, casa antigua en terreno de más o menos unas 1000 v|c., con amplio frente. mo-3

COMPRO: Casa baja, próxima a subterráneo, Palermo o Caballito al centro. 4 habitac., hasta $ 45.000. mo-3

COMPRO: Casas de renta, buena ubicación, de $ 150.000 a $ 400.000.

COMPRO: Casa de renta, sin gastos, hasta $ 300.000.

COMPRO: Casa baja al Sur, E. Ríos al centro, buen estado, hasta $ 35.000.

COMPRO: Casa antigua, 15x40 vs. más o menos, de Cerrito al centro, Lavalle a B. Mitre.

COMPRO: Casa de renta de Caballito al centro, con local negocio, hasta pesos 70.000.

TRATO directo vendedor. mc-1

FLORIDA Y SANTA FE

A 1 c. de sall, edificio sólido, con locales y varios pisos, en terreno de 25 vs. de frente, vendemos en $ 490.000.

PARANA Y CORDOBA

Planta baja y 2 pisos altos, en 12x50, vendemos en $ 250.000. t-1

CAMPOS

Estancias formadas: en 25 de Mayo, 1000 hect.; en Paraná, 1100 hect.; en Carmen de Areco, 900 hect.; en Viamonte, Prov. Córdoba, 1200 hect., vende La Pobladora Urbana y Rural, Florida 448.

2—Comp. Casas, Camp. y Terr.
$ 1,30 LA LINEA

Casas y Chalets

COMPRO petit hotel o chalet confortable, pref. barrio Norte, Palermo, Palermo Chico o Belgrano, hasta $. 180.000, 2 a 4 dorm. y buena recep. 34-7783. v29

COMPRO contado, hasta $ 200.000, renta y vivienda, próximo Constitución, sin intermediarios. Rigou, Av. Mayo 981

COMPRO casa de renta hasta $ 800.000. Indispensable de categoría y en la City. Jorge E. Coll, Diag. Norte 933.

3—Venta de Propiedades
$ 1,30 LA LINEA

Casas y Chalets

A 3 c. de Rivadavia y 1 de D. Alvarez, muy buen p. hotel con entrada auto, Jardín, living., comed., 3 dormit., en 14x24,60 vs. Baratísimo. Inf. Bravo Barros y Cía. mo-3v29

A la entrada de Belgrano. Frte. a Luis Ma. Campos al 1100, muy buen edificio de planta baja y 2 pisos altos, tratar: BRAVO BARROS Y CIA. mo-3v29

ALQUILO o vendo urg. 1 chalet cerca est. Beccar C. A. Tr. 743-0512.

BELGR., BARRANCAS, CABILDO

Renta a la inversión 11 o|o

Juramento, Arcos, 7 reg. deptos., 3 pisos de living-comedor, 2 y 3 ambientes, pocos gastos, $ 55.000 y fac., buen negocio. 73-5856. bo-3

BALNEARIO Solís, Uruguay, con playas mar y río, vendo chalet moder., 3 pis., baño y comod. Inf. Bardier, Florida 1470, Montevideo. mco-3v28

CASA antig., 10x35, 1 cuadra Callao y F. Lacroze, fte. subte., trat. inter. Juncal 2967, de 10 a 16. mo-3

EN RAMOS MEJIA

Casa tipo chalet a estrenar, toda a mensualidades, inf. 31-4291, Cavallo. mo-3

FLORES, s|Pza. y estac., esq. desocupada. 314 v., con fac. Rivadavia 11.012.

LARREA al 900. Desocupada, 9x43 mts. Ideal para construcción de renta. Inf. Sarmiento 1131. mo-3

MORON, vdo. casa, 4 c. estac., en terreno de 760 m|c., en $ 25.000, contado. Informes, 47-3573. to-3

PETIT Hotel, Juncal 3626, garage, 7 hab., $ 42.000 y cédulas. Ver 11 a 12 horas. 33-7387. mo-3

RENTISTAS

Gran casa mod. a todo lujo y confort. 13 departamentos, a un paso del subterráneo, SAENZ PEÑA 570, visitese, tratar en la misma de 15 a 18 hs. Renta 11 o|o. Carlos Caggiano, Cuenca 2409, U. T. 50-5281-6062. mo-3v29

OLIVOS, 4 c. est. La Lucila, c. califor. gge., liv.-com., 2 dorm., 3 baños, lav., 2 p. serv., jardín. $ 8000 cont. 741-0625.

STA. Fe y Anchor. a 2 c. 40x41, renta $ 193, vdo. $ 46.000. Reguera, San Martín 201. mo-3

STA. Fe y Gallo, a 3 c., desoc. vs. 9.34 por 55, vdo. $ 41.000. Reguera, San Martín 201. mo-3

Terrenos

AVENIDA ALVEAR

Entre Ayacucho y Junín. 11.54 varas de frente por 22,64 de fondo $ 180.000, tr. Arenales 2078, bajo. A. to-3v28

MAR del Plata: Los Troncos, rodeado de paques y e. residenc., lote de 12x38 y 24x38. Juan B. Alonso y Cía., 37-4901. mo-3

MAR del Plata, Terreno a 3 cuadras Estación Nueva, 15x50 v|c., particular, vendo; 42-7146. mo-3

TERR: 23x26 (2 lot.) Velicogna 1369, cerca est. V. López (cartel). 33-7387.

Campos y Chacras

AL Sur, 140 km., vdo. 400 hects. a $ 350 la hect. y 700 a $ 170 la hect. Ambas ent. inmediata. Azaro, Las Heras, F. C. Sud. mo-3

EN CHIVILCOY, reg. granja 45 hs. flor, loma, cerca cd. y pavim., c. casa nueva, molino, b|alam., alfal., plantas, Barato.

EN EMILIO AYARZA (F.C.O.); ideal p. granja o lotear; 18 hects. flor, sobre el pueblo y estación F. C. O.; arboleda añosa, y otras mej., cerca pavimento.

EN CORONEL SEGUI, F. C. O., cerca estación 55 hects. flor, p. granja, chacra o tambo, casa, galp., luz eléct., monto. Informes a F. J. A., calle Arias 63, Chivilcoy (F. C. O.) mo-3

ESTABLECIMIENTO en la prov. de Bs. As., 14.000 hects., vendo, negocio excepcional para explot. ganadera y lo mismo agricultura. Se entrega desocupado, informes direct. a E. R. Iriarte, Victoria 486. mo-3

LOTES DE CAMPO FLOR

A pocos kms. de la Capital y frente ruta 3 y otros muy próx. ruta 205. Sin mejoras: 20 hects., con 430 mts., fte. afirm.; otro 124 hects.; otros de 82, 55 34, 20, 14 y 9 hects. Con mej.: Quinta c|. 60.000 mts., arb., casita, 5 cds. estación y afirm., pesos 25.000. Otras disponibles. Todas en venta con facilid. de pago. Tr. Carrevedo, Av. de Mayo 634, U. T. 33-0249. v29

8—Dinero Ofrecido
Operaciones de Créd., Prést. e Hipot.
$ 1,30 LA LINEA

ADMINIST. da $ 500.000 en hip., 5 o|o, s. casa campo construc., fracciona, también compra. 33-6941. mo-8

9—Com.-Venta Alh. Pied. Prec.
PEDIDOS — 1,60 LA LINEA

LA EQUITATIVA, Suipacha 540

Nuevo local compraventa, cambio.

ALHAJAS, BRILLANTES

mp-9v30ag.

ALHAJAS Y BRILLANTES

COMPRO, PAGO TODO SU VALOR

MANZANERA - TUCUMAN 632

to-9v29

ALHAJAS, brillant., platería, $ 200 k., oro h, 6 gr. R. Peña 1042, T. 44-6182 to-8v29

13—Filatelia
PEDIDOS — 0,60 LA LINEA

FILATELICOS, compro colección del Brasil y Argentina, especializada en cuadros y bloques para coleccionista particular. Escr. Céd. Identidad 43.833. P. Restante, C. Central. mp-13v31

15—Artíc.- para Señ. y Señorit.
SE COMPRA — 1,10 LA LINEA

A MARIA — B. ORDEN 23-4860

Compra trajes hombre, vestidos seda, tapados, pieles, stores, cortinas, mantelería, r. blanca. Llame sin comp. v28

A MARTA, compra vestidos calle, fiesta, tap., b. uso, a dom.; 35-4541. v28

A MARTA, compra vestidos calle, fiesta, tap., b. uso, a dom.; 35-4541. v3

A 47-9749 paga muchís. vestidos Sra., taill., tap., traj. homb. v31

VESTIDOS muy buenos compro, pago bien. T. 31-6510. mp15v30

SE VENDE — 0,60 LA LINEA

A RAIMUNDA

Verdadera liquid. mod. ocasión, elegante colección trajes calle, noche, tap., vest. novia; Libertad 1071, U. T. 44-5152. v8s

ALTA COSTURA — Vestidos, vdo. ocasión, como nuevos, T. 71-3323. to-15v25sept.

ALICIA Vde. reg. vestidos de ocas. T. 26-0926. Bdo. de Irigoyen 1129. to-15v30

A Suipacha 782, piso 1º, líquido vest., tap., oc. 32-1369. mo-15

CULT. fís., modelación de silueta. Profesor, a domicilio. Casilla Correo 2146 mo-15v29

MARIA DEL CARMEN

Liq. vestidos de ocasión, modelos alta calidad. Precios rebajadísimos; Montevideo 928, 5º D; U. T. 41-2845. v1s.

VENTA particular, liquidación últimos modelos vestidos sastre y trajes invierno y verano, de 10 a 12 y 15 a 17. Vic. López 1853, 7o. piso, depto. B. v29

20—Pieles
OFRECIDOS — 0,70 LA LINEA

VENDO dos soberbios zorros plateados, ocasión, particularmente. T. 43-3215.

VENDO saco karakul, negro, y sombrero nuevo, $ 100; Agüero 2066, 3o. p.

22—Art. p. Hom., Jóv. y Niños
OFRECIDOS — 0,60 LA LINEA

DESDE $ 15 doy vuelta traj., sobret., comp., B. Mitre 1683, T. 38-4778. v3la.

23—Automovilismo y Anexos
SE VENDE — 0,80 LA LINEA

D. K. W., convertible, modelo 39, perfecto estado, vendo, Garay 1447. v29

FIAT Balilla 39, 4 puertas, gomas nuevas, Méndez de Andés 1670. v29

PACKARD Clip 41, lujo, 50.000, Junín 1839, hasta 14 horas. mo-23v28

26—Chóferes y Conductores
PEDIDOS — 0,70 LA LINEA

CHOFER soltero y ayudar portero en limpieza, exígese excel. recom., pesos 110, casa y comida. Cerrito 822, de 10 a 12. tp-26

OFRECIDOS — 0,40 LA LINEA

A chóf. c. reg. y uniforme, 1|2 ó día entero o changas, p. auto o camión. 47-5687. mo-26

A chófer, prof., ent. mecánica, 1|2 día, tarde sólo, rec., b|pres.; 68-1722. v29

CHOFER mecánico, carnet internacional, ciudad o campo, ofr.; 41-4238.

CHOFER argentino, casado, se ofrece partic., camión o taxi. 47-9864.

30—Navegación
$ 1,20 LA LINEA

VAPOR inglés SAMWHARFE, llegado 23 corriente. Se notifica a los interesados en carga en tránsito destino puertos Talcahuano, Punta Arenas, Santiago de Chile, Callao, Montevideo, Santos y Río Janeiro, correspondientes embarques en Cochin, que si dentro de cinco días no se presentan abonar gastos descarga, etc., procederemos depositarla, indicadamente. Los agentes Chadwick, Weir y Cía. (Argentina) Ltda., 25 de Mayo No. 516. mo-30v30

32—Emp. Limp.-Lust. de Pisos
OFRECIDOS — 0,40 LA LINEA

ATENCION: "Los 5 Hermanos" encera, rasquetea pisos parquets dejando brillantes como espejos, limpian casas, lustran muebl., alfombras, c|maq. Pruebe 44-0934 y 9534, Pueyrredón 2030. 1731. mo-32v29

A $ 1 y 1,50 encero, limp. casas, lustro muebs.; 71-0870, Charcas 3447. v8s

LA Paz, la mejor empresa para pulido de toda clase de pisos a nuevo, con máquinas modernas, encerado brillante y limp. de casas en c. puntos. Llame 37-3125 y 67-3002, P. L. S. Peña 617. v31

"LA Marsellesa" encerado de pisos; L. N. Alem 1334; 31-0184, 31-4439. v31

38—Páj., Perros, Aves de Corr.
SE VENDE — 0,50 LA LINEA

A huevos incubar, pato Pekín, fert. garant. T. 63-6811. mo-38v28

CACHORROS policía lobos y belgas, Pointer de caza y otros a $ 10; Victoria 752, 34-2323. to-38

CANARIOS flauta, naranjas, rojos y amarillos, a $ 10, h. $ 4. Victoria 752

DOBERMANN, Cocker, Caniche, Scotch, Pekín, Coly, Bull Francés; Av. Urquiza 1538, Olivos. Tel. 0538. v4S.

EXPOSICION AVICOLA, Cerrito 1578, U. T. 42-6100. Presentación interesante de aves de raza, perfectas. Pavos Mammouth Bronceados especiales, patos, conejos Flandes, cachorros finos. Huevos para incubar. En plena ciudad, abierta todo el día. Visítela. mo-38v30

EXPOSICION AVICOLA, Cerrito 1578, U. T. 42-6100, Canarios flautas. Present, más de 500, buen canto, color, origen, completa variedad de palomas, faisanes, jaulas y todos los implementos necesarios. Durante todo el día puede Ud. concurrir. mo-38v30

VENDO cachorra Dobermann Pinscher, 4 meses, pedigree, Salta 327, 37-3811.

40—Comp. de mueb. y Mercad.
$ 1,60 LA LINEA

ANTES DE VENDER

A 47-9911, ALTO PAGO

Moblaje, pianos, mueb. franceses, ingleses antig., cuadros, alfombras, adornos, platería, porcelana, marfiles, heladeras eléctricas, cristales, cajas de hierro, ropa; Tucumán 1365. ap-40v1s.

A ETUISON, 35-3162

Compra mueb., pian., máq. de coser y de escrib., plat., antig., traj. hombre, Sra., obj. arte, adornos. ap-40v30

A ERNESTO Compra mueb., pianos, adornos, plat., alfombras, obj. valor. 62-1586, Corrientes 2136. v1o.

A 71-7337 "CASA ITALIANA" compra muebles adornos, objetos arte, alfombras, etc. Soler 3924. v30ag.

A 41-6945 pago su valor real muebles, pianos, ador., plat., alfomb., máq., rop.; José, Arenales 2367. v31

A 62-0127 Pago su valor real p. mueb., plan., objet. arte, alfomb., máq. coser, escr., V. Gómez 3070. v29

A 47-8722 Zelman o. mueb., plan., ropa bomb., alf.; Junín 188. ap-40v30

A 47-5619 Compr. mueb., pianos, máq., ador., ropa. Ecuad. 787, Leoni mp-40v31

A 59-1693 Marcos c. mueb., plan., obj., ropa. Sarmiento 2210. v29

A 71-2511 Balak cpra. mueb., pianos, cortin., met., porcel v248

A 71-7926 Sta. Fe 2839, comp. mueb. plan, máq., objet., rop. v29

A 41-4599, Mauricio c. de todo mueb., ador., loza. Larrea 1217.

PAGO BIEN, 57-7477, Compro muebles, pianos adornos, porcelana, objetos de arte, heladera eléctrica, caja de hierro, alfomb. Charcas 1551, 44-3627. Kreimer. ap-40v25s.

41—Venta de Mueb. y Mercad.
0,90 LA LINEA

ATISCORNIA Y MUZZIO, U. T. 38-2639. Antes de vender sus muebles y varios consulte nuestra tasación. Anticipamos en efectivo sin interés y rematamos con base. mp-41

JUEGO dormitorio francés, matrimonio, se vende; Pampa 1752, 4o. piso. v29

VENDO regio juego living-room en estilo francés, sofá (3 asientos) y dos sillones finamente decorados y tapizados, particularmente, por cambio domic. U. T. 43-3219. mo-41

VENDO muebles y plantas por ausentarme; Camargo 1289. bo-41

43—Compra-Venta Art. Diver.
Ropas, Calzados y Art. Varios
PEDIDOS — 1,10 LA LINEA

A 35-1650, GREGORIO PAGA

Por trajes de hombre, perramus y pilotos hasta $ 80

M. ESCRIB., COSER, FOTO-CINE

microscopios, compases, victrolas, radios, ventiladores, motores, bicicletas, adornos, porcelanas, baúles, estufas, cuadros, ropa blanca, saldos de artículos diversos, anti. güedades en general y todo artículo vario que represente valor. Consulte nuestra cotización. 35-1650, GREGORIO. v29

A 35-2909 - MATEO - 35 - 2909

PAG. TRAJ. DE HOMBRE, PERRAM. y PILOTOS de $ 30 a 80

MAQ. ESCRIB., COSER, RADIOS

Victrolas, pianos, porcelanas, cristalerías, alfombras, prismáticos, ropa blanca, microscopios, artículos de regalo, Platería, tapados de señora; LIbertad 446. v28

A 47-8816, DAVID KUCHINSKY

Paga bien trajes, perramus, sobretodos, vestidos, tapados, máquinas coser y escribir, platería, regalos, cristales, alfombras, calz. obj. en gral. Junín 679, v31

A 47-5849 ALBERTO paga mucho trajes hombre y señora, sobretodos, perramus, calzados, ropa etiq., platería, máq., alfombras; J. E. Uriburu 522 y Lavalle 2225. ap-43v29

A 47-9984. "La Europea". Compr.

Ropa de hombre y señora. Máquinas de coser, objetos y regalos en general. Junín 422. Paga bien. mp-43v29

A 47-9749 JOSE paga muchísimo ropa usada hombre, señora, perramus, calz., obj. varios. v29

A 48-6211, ERNESTO Paga mucho trajes, sobretodos, perr., pilot., ropa Sra. Junín 384, mp-43v28

A 47-0199 ALVAREZ paga más trajes homb., Sra perram., ador., plat., obj. Lavalle 2282. ap-43v29

A 47-9749 José paga muchís, ropa us. homb., Sra., calz., objetos. mp-45v1

A 35-5180. ALFREDO. Pago bien trajes, perram., pil., calz., obj. var. Libertad 441. mo-43v29

A 47-5691 Charcas 2019, Benito compr. rop., ador. y obj. varios. v31

DENTADURAS, dientes post., chafal., ant. p. b. Gangallo 849. tp-43v15sep.

44—Ventas Varias
0,80 LA LINEA

ARTEFACTOS ELECTRICOS

Finos modelos bronce y crist., muy rebajados; Bmé. Mitre 1215. mo-44v29

ALFOMBRAS - SMYRNA

Recién recibidas, finos modelos y colores, gran ocasión; Bmé. Mitre 1215. v29

ALFOMBRAS usadas y nuevas, todas clases, heladeras a hielo, muebles, salamandras y varios. S. Martín 684. v30

ASPIRADOR y enceradora "Electrolux" últ. mod., a $ 190 c|u. 59-6423. to-44v28

CALDERA usada, 30 litros, aprox., vendo; Piedras 1320. to-44v29

SAN José 137, local alq. c. tel., art. bebés, vdo. inst., c|s. merc., tr. port. mo-44v28

VDO. espléndi. juego cubiertos, óleos ant., mesa escr., sillón. franc. 42-8529

44|A—Bicicletas y Accesorios
OFRECIDOS — 0,70 LA LINEA

BICICLETA 1|2 carrera inglesa, importada, 3 velocidades, llanta aluminio, $ 135; Bogotá 2384. to-44|av29

45—Compras Varias
$ 1,10 LA LINEA

HELADERA eléctrica moderna compra familia; 63-7173. ap-45v28

TELEFONOS a comprar o vender, llame 34-9954. mp-45v29

46—Radiotel., Fonogr., Acces.
SE COMPRA — 0,70 LA LINEA

CASA CHICA A. WARD, 20 años comprando discos selectos; Salta 676, U. 38-7604 y Talcahuano 419, 35-3321. v1

48—Pianos e Instr. Musicales
SE COMPRA — 1,30 LA LINEA

CASA de pianos compra pianos y armonios; pago en el acto; T. 35-3334. tp-48v29ag.

SE VENDE — 0,90 LA LINEA

PIANOS Steinway y Sons 1|4 cola y modernos, recién import. "Casa Celestino Fernández". B. Mitre 875, T. 35-1558, No. 916. to-48v29ag.

53—Máq. Coser, Esc. Calc. etc.
SE COMPRA — 0,80 LA LINEA

COMPRO MAQ. DE ESCRIBIR

Coser, calcular, c. estado. 35-1650. v31

56—Mat. Const. y Art. de Corr.
SE VENDE — 0,60 LA LINEA

PUERTAS, ventanas, celosías, portones, verjas, barandas, frente neg., cortinas, vidrieras; Córdoba 3620-3683. to-56v22s.

59—Hallazgos y Extravíos
$ 1,20 LA LINEA

CARTERA negra perdida en taxi, desde Sta. Fe y Montevideo a Viamonte y Florida. Gratificaré devolución; Ayacucho 1577, 5o. B, U. T. 44-8978. tp-59

DOMINGO noche, toilet restaurante Lo Prête extravío 2 anillos. Ruego devolver, Viamonte 2095, 4o. A. Gratificaré.

EXTRAV. en Belgrano el 24 agosto pulsera oro, recuerdo de Cilia. Gratif. devolución; 73-1880, 11 de Septiembre 1639.

PLAQUETA de brillantes, extraviada día 22 tarde, de Charcas 1449 a Uruguay 1036, gratificaré en Charcas 1449, 2º D. to-59

ROSARIO de plata extrav. misa de 9 Las Victorias, devolv. Paraguay 1552. to-59v28

61|B—Casas y Departamentos
Transf. de alquil. y venta de mueb.
PEDIDOS — 0,80 LA LINEA

SE acepta transf. depto. con o sin muebles, 2 p., escribir a M. de la N. Poste Restante. mp-61|8v30

OFRECIDOS — 0,90 LA LINEA

ALQUILO muy barato muebles finos, indicados para 2 dormitorios y liv.-comedor. Habiar 41-7936, 8-10 y 14-15.

LE transf. depto., liv., com., 3 dorm., calef., helad. cent., guarda muebles y jardín, $ 380. Ver después 11; Rivadavia 2643. mo-61|v30

TRANSF. depto. amueb., $ 160. Sr. solo, helad., ag. cal., calef. central, de mañana. Juncal 2213. ao-61|B

TRANSF. depto. 3 hab. a cambio de 1 otro de 4 hab., centro-norte, carta, V. G., Tucumán 877, 2º D. mo-61|B

TRANSFIERO departamento 3 ambientes, Charcas 2793, 4o. A. ao-61|B

TRANSFIERO depto. de 3 amb., por otro de 4 ó 5 hab.; 35-7360.

62—Casas, Chalets sin Amueb.
OFRECIDOS — 0,70 LA LINEA

A 2 c. L. M. Drago, Guanacache 4673, 3 hab., baño, coc., tza., $ 130. T. 73-5754. to-62v30

ALQ. casa para laboratorio químico profes., lujosa, streada. Charcas 4746.

BARR. Norte, casa recp., com., hall, sal., esc. 3 dor., 2 b., dp|ser. Anchorena 1178

CASA con galpón se alquila; Vicente López 2250. to-82v29

DEVOTO, chalet espl. lugar, pisos, calef., centr., 3 y 4 piezas lujosas, tel., terraza, muy amplio, 50-7509. Av. Salvador María del Carril 3689, 2 c. plaza. to-62v28

PETIT hotel alq., recep., 4 dorm., 2 baños, gge., jard. y dep.; 76-0192. bo-62v1o.sep.

63—Depart. y Pisos sin Amueb.
PEDIDOS — 0,60 LA LINEA

ALQ. o tomo transf. piso o dep. moderno, 4 ó 5 dorm., terraza, zona Norte, sin urgencia, 62-4053. mp-63v1

DEPARTAMENTITO chico, barrio norte, busco; T. 73-4735. bp-63

OFRECIDOS — 0,70 LA LINEA

A ESTRENAR

RIO BAMBA 1142

CASI ESQUINA SANTA FE

PISOS DE CATEGORIA

Hall, living, comedor, 2 y 3 dormitorios amplios, baño, toilette, placards, habitación de servicio para 2 camas, office, cocina, patio cubierto, baño de servicio, calefacción, agua caliente, filtro, heladera, caja de seguridad y guardamuebles.

ALQUILER HASTA $ 480

GRAN LUJO Y CONFORT

mo-63v2

A ESTRENAR

AVENIDA

J. B. JUSTO 2126

A 1 CUADRA CORRIENTES

Cómodos departamentos de amplios ambientes, inmejorable ventilación, abundante luz y sol, grandes placards. Con y sin hab. serv. Entrada escalera y paliers espac. y lujos. decorad. A 4 cuad. estación Dorrego, subte. Lacroze; a 3 cuad. estación Chacarita del F. C. P.

ALQUILERES DESDE $ 150

mo-63v29

AV. ALVEAR 4690

ESQUINA SINCLAIR

TERCER PISO

RESIDENCIA DE CATEGORIA

TERRAZA SOBRE EL ROSEDAL

Recepción, comedor, 4 dormits., ropería, 2 heladeras Depto. de serv. 2 hab., patio cubierto.

GARAGE

Diag. Roque Sáenz Peña 615, of. 820. U. T. 34-5369

mo-63v29

A ESTRENAR EN BELGRANO

PISOS DE LUJO

ZABALA 2520

(A 1 CUAD. DE CABILDO)

Pisos de hall, living-comed., 3 dormits., 2 baños, depend., de servicio, calefacción y agua caliente, incinerador, etc.

DOTADOS DE LUJO Y CONFORT

mo-63v29

A ESTRENAR

AV. QUINTANA 50

Suntuosos departamentos, 3 grandes ambientes de recepción, 3 dormitorios, 2 baños, amplias dependencias, calefacción, agua caliente, refrigeración y secador central.

GRAN LUJO Y CATEGORIA

mo-63v28

AV. ALVEAR 1917

PISO DE CATEGORIA Y LUJO

Living-room, comed., 3 dorm., escrit., 2 baños, toilette, office y cocina (eléctr. y gas), 2 habs. serv y baño, lavadero, sec. a gas, calef. y agua cal. central, 2 asc., entrada indep. servicio por Ayacucho. mo-63v28

A ESTRENAR

SALGUERO 1965

A 30 mts. de Avenida Santa Fe

Deptos. de lujo, gran recepción, 4 dormitorios, 2 baños, calefacción **"Delgiu"**, aire caliente, gran cocina, 2 piezas de servicio y todo confort.

VISITELOS v9

A ESTRENAR, FRENTE A LAS BARRANCAS DE BELGRANO

JURAMENTO 1889

En edificio de categoría. Piso de gran recep., 4 dorm., 2 baños y toilet. Amplia y cóm. zona de serv. Secador Eter-sol, 2 helad. Detalles de lujo y conf. bo-65v1o.sep

A ESTRENAR EN BELGRANO

AMENABAR 1853

(A 2 CUAD. CABILDO 1900)

Deptos. confortables de living con chimenea, 1 y 2 dormitorios, placards y demás dependencias

DESDE $ 135

mo-63v1

A ESTRENAR

PISOS DE LUJO

De gran categoría y máximo confort, hall, salón, comedor, hall íntimo, 3 y 4 dormit., 3 baños, office, cocina, hall de servicio, 2 piezas y baño sirvientes, cuarto depósito, gge., terraza. Frente a las barrancas de Belgrano.

PAMPA 1774

to-63v29

A ESTRENAR

PISOS DE LUJO

CALLAO 1420

AMPLIAS DEPENDENCIAS

ULTIMOS DISPONIBLES

mo-63v31

A ESTRENAR

AV. ALVEAR Y CALLAO

MUY CONFORTABLES

Lujosos departamentos de hall, liv., com., 3 dorm., 2 b., off. y coc., 2 ascensores, instalaciones centrales.

ROD. PEÑA 1882

Trat.: Pueyrredón 1450 - U. T. 44-7209 mo-63v30

A ESTRENAR, DEPTOS.

SUCRE 3279

A 1 CUAD. ESTAC. BELGRANO R. De hall, living-comed., dormitorio, baño, cocina, lavadero cubierto, etc.

AIRE Y LUZ DEL SOL

Tratar: Sarmiento 938, 7º piso mo-63v30

A ESTRENAR

TALCAHUANO 1283

PISOS DE CATEGORIA: Recepción, 2 y 3 dormit., 2 baños, 2 piezas de servicio, calef., agua caliente, helad. central.

CONFORT MODERNO Y LUJO

mo-63v28

A ESTRENAR

CABILDO y FEDERICO LACROZE

TEODORO GARCIA 2448

Deptos. mod. Liv.-com., 3 dorm., p. y b. serv. Calefac. mo-63v29

ARRIBEÑOS 1641

SOBRE BARRANCAS BELGRANO

Depto. de 1 ambiente, baño, cocina, placards, con el máximo confort. Recién terminado. **CASADO Y ARMESTO,** 25 de Mayo 195, U. T. 34-7323. mo-63v29

A ESTRENAR, VISTA AL RIO

Avda. Luis M. Campos 1616

Espl. deptos. c. vista panor., entrada indep., hall, liv. y com., 4 dorm., 2 bañ., coc., depend. Todo confort, regia casa y gran hall. Alq. desde $ 525. mo-63v30

A ESTRENAR

LAS HERAS 2152

Deptos. liv-com., 2 dorm., p. serv., calef., agua caliente y heladera central. v30

A ESTRENAR

ARENALES 3439

A 1 cuadra est. Bulnes, subte. Florida-Palermo, deptos. hall, com., dorm., coc., baño, placard, mucho aire y sol. v31

A ESTRENAR EN BELGRANO

SOBRE ESTACION COGHLAN

WASHINGTON 2540 esq. MONROE

Deptos. hall, liv.-comed., 2 dormit., $ 150 mo-63v29

A ESTRENAR

MALABIA No. 2251

Sobre subte. Chadopyf y Jardín Botánic, deptos., hall, 2 ambientes principales, placards cocina a gas, calefac., agua cal. y heladeras centrales, mucho aire y luz.

DETALLES DE LUJO Y CONFORT

mo-63v31

A ESTRENAR

Av. Alvear - Rodríg. Peña 1966 3

PISO DE GRAN CATEGORIA

Lujosa y ampl. recepción, 4 dormit., hall int., cuarto plac. toil., 2 baños, terraza, ampl. depend. serv., todo cont. moderno. mo-63v31

ALQUILE RAPIDO

CASA O DEPARTAMENTO

"LA CARTELERA DEL BARRIO"

RODRIGUEZ PEÑA 557, 2o. E. 35-6892 to-63

ASESORIA DE ALQUILERES

Llámenos por teléfono a 38-5018, de 9 a 12 y le proporcionaremos casa o Depto. en el barrio que Ud. desee, Lavalle 3382, 5o. p., de 9 a 12 y de 14 a 17. to-63v31

A ESTRENAR: Ultimo disponible

Depto. de liv.-comed., dorm., baño, cocina, lavad., etc. Mucho aire y luz. Avda. Belgrano 1333. mo-63

A ESTRENAR

BELGRANO 4079

Deptos. de hall, living-comedor, 1 dormitorio y dependencias, $ 135 y 140. v29

A ESTRENAR

Casitas a 1 c. José Ma. Moreno y Rivadavia, desde $ 170. Neuquén esq. Ambrosetti 2015 mo-62v1o.-8

AVDA. Montes de Oca 1310 al 36, departamentos y locales modernos, se están terminando. Pueden visitarse. v30

A 2 c. Santa Fe, depto. nuevo, liv., 2 h., coc., cal. el., $ 200. Laprida 1640. mo-63v28

ALQ. depto. nuevo, a la calle, hall, 3 habit. Arévalo 2305 (1|3 c. S. Fe).

ARCOS 1365, 2 dorm., living-com., coc., dep. servicio, calefacción. mo-63v30

Bcas. de Belgrano. A estrenar

ARCOS No. 2047

Regios deptos. de 2 y 3 ambientes, con muy buenas dep., calef. y heladeras cent. mo-63v31

CARRANZA 2242

A 1|2 c. Santa Fe, a estren., 3 habit., bañ., coc., lav. plac., jard., jueg. infant mo-63v30

C. Calvo 1543, depto. pta. al zaguán, vest., sala, comed., 3 dorm., 2 baños etc. mo-63

DEPTO piso alquílase, Entre Ríos 521, living, 4 hab., gran conf. moderno. mo-63v29

ERNESTO DIECKMANN & CIA

ADMINISTRACIONES URBANAS Y RURALES

RECIEN TERMINADOS

MELO 2965

CASI ESQUINA BILLINGHURST

y a 1 cuad. de Las Heras, deptos. de hall, 2 y 3 habit., placards, cocina, baño, lavadero y jardín.

ANCHORENA 880

CASI ESQUINA CORDOBA

y a 3 cuadras de Pueyrredón, deptos. de hall, 2 y 3 habit., placards, cocina, lavadero y jardín.

DIAG. NORTE 811 - 34-6501 ó 7818

mo-63v29

EN CONSTRUCCION

Entreg. sept.-octubre, Defensa 649-73, extraord. dep., liv., com., 3 dorm., calef., edificio de categoría, $ 220 a 255. Tratar 31-2411. Visitar de 14 a 17 hs. v1

ECUADOR 1334, 1 c. subte. alq. piso, hall, liv.-com., 2 dorm., com. diario, 2 b. mag. terraza. mo-63v29

GODOY CRUZ 2575

A 1 cuadra subte. Palermo alq. deptos. nuevos de 2 y 3 habit., desde $ 150. v29

92—Instit., Coleg. y Academias
0,60 LA LINEA

ACADEMIA PITMAN

D. Norte 570, Callao 348, Florida 528, Brasil 1022, Cabildo 2261, Boedo 729, Rivadavia 5227, 7115 y 11.858, Corrientes 5305, Santa Fe 2140 y 4522, Monroe 5185, Avda. S. Martín 2390, Cuenca 2835, Alte. Brown 1331, San Juan 1850, Avellaneda, Lomas, Quilmes (36 sucursales)

CURSOS PRACTICOS Y RAPIDOS

a toda hora, en clase y por correo. Máquina al tacto. Taquigrafía, Contabilidad, Aritmética, Caligrafía, Ortografía, Exámenes, Banco, Dibujo, Inglés, Francés.

APLAZADOS, LIBRES, INGRESOS

NACIONAL, COMERCIAL, NORMAL 250 profesores expertos diplomados. Ayuda a empleos. Millares ex alumnos ya bien colocados por su "Oficina de Empleos", gratuita a todo alumno. Pida interesante prospecto y ensaye gratis. v17e

Academia BERLITZ de Idiomas

Iniciación de nuevos cursos de inglés, francés, etc., desde $ 10 por mes Academia completamente modernizada. Calefacción central y moderna iluminación. Unica "Berlitz School" en Buenos Aires reconocida por la Sociedad Internacional de ESCUELAS BERLITZ

EDIFICIO BERLITZ

Av. de Mayo 847 U. T. 34-4434
to-92v5

ACADEMIA "Luis Pastor". Ingresos E. Naval, C. Militar, Liceo Militar. Pupilos y extern.: Medrano 272, 63-1284.
to-92v22s.

INGR., a Ingen., prep. garant., curso comienza 2 sep., Alsina 521, 59 C. Inf. 11 a 13 hs. mo-92v29

93—Profesores y Maestros
OFRECIDOS — 0,40 LA LINEA

A $ 15 MENSUALES

Srta. maestra dicta clas. ind., prep. ex., prim., sec., dib. artist., ital., franc., av. deb., casa o dom. 41-7215, Las Heras 1878
to-93v29

A PESOS CINCO

Inglés, francés, italiano, materias Nac., Ingreso Comercial; U. T. 41-7683. bo-93

AÑOS ingr. fac., sec., Nav., Mil., id., fr. Pers., Bogotá 47, 10, C., a dom. T. 60-7162. mo-93v29

APLAZADOS ingres., matem., idiomas etc., prof. 47-7975, Alsina 1927 y dom.
to-93v30ag.

A $ 11 por mes clase individual, bachillerato, normal, grados, idiomas, ortografía, domic. o casa: 23-6493. v26S.

A aplaz. libr. e ingres., Col. Nac. y Facult., profra. quím., fís., mat., inglés, dib., responsabil., examen 38-8375.

A $ 5 prep. inglés, franc., mat., fís. quím., cast., bach., cs. 79-1141. v11

A domic., maestra práct., espec. atras., libres, ingresos. U. T. 71-5324. v29

ALEMAN, mét. fác. niños, adul., ayud. deb., cast., Sria. rec., 71-1457.

CONTABILIDAD, inglés, francés, mat., comer., prof. Quaranta; Cuyo 3850; 45-3388.

CORTE y confecc., sist. Sania y Rodríguez, 5 hs. sem., $ 6. Rivadavia 2159

FRANCES, latín, filos., t. progr. y niños retard., nerv.; Obligado 3391. v17

FRANC., prof. jov., culta, dipl. Univ. París, exam., niñ., Sras. 71-1039. v30

FRANCES, profesora joven, culta, diplom. Universidad París, exam., niños, señoras; 71-1039. to-93v30A

FRANCES, profesora diplomada, conversación, literatura, exámenes, 3 veces a Sras. y niñas; 48-0133. v30

FRANCES, profra. paris., gramát., lit., conv., práct., Alianz., colegs. 42-3356. to-93v13S

FRANCES, italiano, solfeo, prof. dipl., exam, rápido, desde $ 5 mos. 48-5479. mo-93v24S.

INGRESOS a Nac., Comerc., etc., matemát, y física, cualquier curso. Profa. larga práctica; Muñiz 324, bajo, B. 31

INGLES **Mrs. Poole,** cursos convers., prep. para 4.º i.º exam., ingres.; Charcas 1449, 44-8747. to-93v22S.

INGLES p. londinense; C. Pellegrini 1337, 7o. p., d. P., 42-1121. mo-93v20

INGLES correcto por profra, inglesa, prep. viaj. comerc., exam., 31-0618. Lavalle 391, 59 P. to-93v1sep.

INGLES enseñ. a dom., curso práct., conv. indiv., éxito. Mr. Dun. 71-2210 mo-93v28

IDIOMA RUSO. Profesor universit., sistema moderno. T. 26-2598. mo-93v30

INGLES, latín, contabilidad, taq., 3 hs. semanales, $ 6 mens. 60-6233, 48-3094

INGLES rápido asegura prof., convers. lo 1941. Se ejecuta: Cerámica artística, imágenes, fuentes, bancos, azulejos sevillanos. Llamar a los números 60-2388 y 60-1277. Un técnico va a domicilio. v30S.

INGLES, profra. p. alumnos atras., hablar 9 a 14 ó 21 a 22. T. 32-1882.

LITERATURA Historia y Psicología. Responsabilidad e intelectual. Llamar de 10-13 hs. 35-2007.

MATEMATICAS. física, química, profesor especialista. 54-9126, mo-93v29ag.

MAESTRO ofréc. coleg. y lecciones a domicilio; Valle 651, 60-2257. v31ag.

MAESTRA prep. 1o. a 6o. grado, ayuda deb., presenta exám.; 41-9937.

MATEMATICAS, licenciado prep. alum. de facultades, etc. 72-5513. v31

MAESTRO prepara alumnos hasta 6o. grado; U. T. 47-8386. to-93v30

MAESTRA prep. y enseña inglés. U. T. 60-3235. mo-93v29

PROFESORA inglesa, enseña hablar correctamente, clases individuales, prec. mód. A. T., Pasteur 257. ao-93

PROFRA. dip. franc., castell. Lecc. a Sras., niños. T. 73-3679, 6pt. ref.

TAQUIGRAFIA, dactilogr., profesora enseña 3 mes. 62-4789
to-93v6S.

94—Profes. de Música y Canto
OFRECIDOS — 0,40 LA LINEA

CURSOS esp. ingr. al Conserv. Nac. y T. Colón, canto, armon., contr., piano, solf., teor. R. Peña 232, 6o. B; 38-9210
to-9v30ag

DECLAMACION, arte escénico, niños y adultos; prep. radio, cine, teatro. Clases especializadas: Prfra. superior. Anchorena 1684. U. T. 41-1685. to-94

GUITARRA, prof. Gascón, mét. mod., fácil; Sarmiento 2221, 47-7148., v11

PROFESORA de canto y arte escénico, ex cantante teatro Colón, preparación rápida para radio y teatro, asegura trabajo. U. T. 42-7871. mo-94v31

PROFRA. superior de piano y solfeo, egresada Conservatorio Nacional de Música, da cl.: 70-8723, Ll. de 10-11. v28

PROFESORA piano prep. exám. en 3 meses a Sras. y niñas; 48-0133. v30

PROFRA. piano, método moderno, U. T. 73-9832. mo-94v29

97—Profesores de Baile
OFRECIDOS — 0,40 LA LINEA

APRENDA DANZAS CON GAETA

Un estudio de bailes serio y de amplia responsabilidad moral y material debe concurrir si desea iniciarse o perfeccionarse, para allo únicamente estudio "Gaeta", instalado en su propio edificio de 4 pisos, salones reserv. p. cada alumna o alumno, Cangallo 1610. 38-2614.
mco-97perm.

DARAGO - VICTORIA

ex prof. Casino Atlánt. R. de Janeiro. O'Samba, Rumba etc. Niñas Av. Quint. 111, Sras., cab., Juncal 1283, 2º A. 42-4966
to-97v29

100—Libros Nuev. y de Ocas.
SE COMPRA — 0,70 LA LINEA

A domicilio compro libros en pequeñas y grandes cantidades; con preferencia de valor, arte, Hist., derecho, literatura, Ing., diccionarios, etc.; 66-1406. v24s

A domicilio, capital y provincia, compro toda clase e idiomas libros, revistas, textos, etc, U. T. 34-5038, 35-7100.
mo-100visep.

A domic. "Librería Sardú" comp. lib. ant. y mod.; Libertad 897, 42-8233.
tp-100v20S.

ALTO precio pago libros Derecho, Hist. Liter., Arte, Corrientes 1391, 38-9615.
mp-100v8s.

A b. prec. comp. lib. y bibliot. "Edit. Argentina"; Ayacucho 404, 47-3613.
to-100v23S.

ALTOS precios pago sus libros; Lavalle 1284, U. T. 38-1789. tp-100v4S.

AL más alto precio compro libros; Charcas 1815, U. T. 35-4666. v19sep.

LIBROS Derecho, Hist. Americ., Antig. La Moderna, compra contado "Librería Suárez", Lavalle 358, U. T. 31-0267.

LA LEY, revista jurídica, compro. La Carta, O. M., 7 No. 662, dto. D, La Plata.

LIBROS y revistas compra "Librería Moro", Corrientes 1356, U. T. 38-2364.
to-100v31

101—Profesionales Diversos
OFRECIDOS — 0,50 LA LINEA

DIBUJANTE ofr. publi., decor., proys., Sipret, Montes 3265, dto. 1, T. 73-8949

VENDO consult. méd. instal. por ausentarme; 68-0632. mp-101v29

101A—Masaj., Calist., Pedic.
OFRECIDOS — 0,70 LA LINEA

A domicilio masajista, deformaciones, levantamiento de busto; 35-1524. v30

SRA., masaj. parálisis, reuma, ciática. Obesid., a Sras., va domic.; 73-2295, Yz

102—Parteras Diplomadas
0,60 LA LINEA

A BACIGALUPPI E. H.

Partera. Consultas de 8 a 18 hs.

RIVADAVIA 2368, 1o. T. 47-5056
to-104v12sept.

A. VALLERGA, PARTERA

Consulta todos los días

CORRIENTES 1327, U. T. 38-3386
to-104v4S.

A Fabbri, Paraná 260, T. 35-3995

PARTERA — CONSULTAS

todos los días y domingos 9 a 20 hs. v31

A Pérez Sarmiento, partera; Paraguay 1247, U. T. 41-1513. to-104v14S.

A PINORI PARTERA, LAVALLE 1898 47-3666, pr. md., cons. t. el día. v24S

B. Más, Sarmiento 1187, pr. méd. Consulte t. el día, de 8-21. 35-7740. v13

CANNING 2457, Sta. Fe, Part. Emma González, Cons. t. días. 71-3436. v3s.

109—Oficios Diversos
OFRECIDOS — 0,40 LA LINEA

A RENÉ CHARLES

L'HOMME DECORADOR

SAN JUAN 2850—U. T. 45-0388

FUNDAS PARA MUEBLES

Mil gustos en géneros clásicos, solfil, cretonas, pompadour, bouclé. Se hacen con vivos, bolados o flecos, quedan como tapizados los muebles, se mojan los géneros, así no achican más; colores firmes; juegos desde $ 80, pianos $ 60, entre manas o lit. de repos. $ 25. Se admite género. Confección desde $ 15 el juego. Se entrega a las 24 horas

CORTINADOS, STORES

doble bando; divisiones de ambientes, últimas creaciones; agarraderas a borlas estilos francés, inglés, norteamericano. Muestras, dibujos y precio en el acto. Se admiten géneros, nuevos o usados. Los stores y cortinas se adaptan de una casa a otra. Se limpian, se entregan como nuevos, no chingan, que esto es muy importante en lo usado. Géneros para cortinados de alta novedad, Volle suizo y otros. Se mandan muestras de dibujos y precio en el acto, por grande que sea lo encargado. Se entrega dentro de las 24 horas. Mi garantía: Ni seña ni adelanto en dinero admito. Tapicería en general.

NO HAY FERIADOS

Llame 45-0388 - RENÉ CHARLES
to-109 v6 Sept.

¡ALGO INTERESANTE!

MAISON "PAUL"

Brinda su nueva organización de CREDITOS pagaderos en **10-15-20 MENSUALIDADES** sin cuota adelantada y a sola firma.

CORTINAS Y FUNDAS

FUNDAS de living y sala se cortan de medida y se cosen con pespunte, quedando como tapizado. El juego $ 15. Pianos $ 4. Gran surtido y selecto gusto de bombasí, cretona, brin provenzal, solfil, etc., a precios incompetibles.

Colchas, Cortinados, Stores

Para la decoración de su hogar, presentamos el surtido más completo de: Stores, Cortinados, Cortinas y Colchas, que darán a su casa el sello inconfundible de lo distinguido, lo única cual fuere su presupuesto, solicitenos precios y dibujos sin compromiso alguno.

TAPICERIA — MUEBLES

Refacción general de muebles tapizados y muebles de todos los estilos.

PAUL e HIJOS DECORATEURS FRANCAIS

SOLICITE CREDITOS

SANTA FE 3060 - U. T. 71-7134
to-109v29

A ISABEL — TAPICERA

Confec. cortinados $ 10. Fundas $ 15. Mil gustos en géneros. Adapto cortinados de un ambiente a otro. Limpio y plancho a nuevo cortinados de voile. Voy a domic. 32-1955. mo-109v31

BORDADOS

En bordados en Oro y bordados en general se especializa el Taller de la Asociación del Divino Rostro, cuyos precios son moderados, Chubut y Campichuelo, U. T. 60-1277. Caballito. mo-109v30 s.

BONFIGLIO lustra, reforma muebles, tapiza; Anchorena 756, 79-0389. v5S.

CERAMICA

Asociación del Divino Rostro, Compichuelo 1041. Se ejecuta: Cerámica artística, imágenes, fuentes, bancos, azulejos sevillanos. Llamar a los números 60-2388 y 60-1277. Un técnico va a domicilio. v30s.

CASA ALMARAZ

Limpia tapizados sidesforran. a domicilio, quedan nuevos. Cort. 71-9825. mo-109

ENCUADERNACION

En el Taller de Encuadernación de la Congregación del Divino Rostro, Avda. Angel Gallardo 1041. Se ejecuta: Cerámica artística, imágenes, fuentes, bancos, azulejos sevillanos. Llamar a los números 60-2388 y 60-1277. Un técnico va a domicilio. v30s.

Los trabajos de encuadernación desde 1/2 tela hasta las encuadernaciones de lujo. U. T. 60 Caballito 1277. mo-109v30 s.

FUNDAS - FUNDAS

Para todo mueb., las más bonitas y baratas SEÑORA: Nos compra el género, la conf. es gratis. Gén, y corte últ. creac. Pida muestras.

Voy domic. cult., Pueblo ref. tap. Cort., ahora CABELLO 3321

U. T. 71-8772
to-109v15s.

LUSTRAMOS TODOS MUEBLES

Reparaciones y transformaciones

M. PAUL, Santa Fe 3060, T. 71-7134.
to-109v29

LUSTRADOR de mbles. finos y plan., restauro cuer. viaj. a domic. 38-1557
to-109v20S.

LUSTRO muebles a cera o muñeca, a domic., carp., tapic., bto, T. 48-6289.
mo-109v29

LUSTRO barat. muebles, piano, tapic., carpint., Cangallo 2033; 48-2139. v30

LUSTRO muebles, trabajos a domicilio, U. T. 35-4730, Rod. Peña 245. v29

MUEBLES antiguos reformo, lustro, tapizo precios módi. (63-1971). v30

OFICIAL tornero se ofrece, U. T. 33-6974. mo-109

OJALATERO se ofrece, U. T. 33-6974. mo-109

RESTAURACIONES

Porcel, (aun falt pedaz.), marfiles, óleo márm., bronces, pied. duras coromand. Madol. Charcas 1175, 44-7653. v8s.

TAPICERIA Liberman arr. sillas, sofás, fundas, cortin., stor., va dom., créd. sola firm. R. Peña 1759. 41-8012. v7S.

TAPICERO, sillas, sillones liv., va a domic.; Castro Barros 74, 47-2294. mo-109vlsept

TAPICERO, ex oficial Harrods, comp., reform., va domic. Barato. 76-1951. mo-109v31

TAPIZO, reformo sillas, sillones, juegos, fundas, cort. bto. T. 76-2180. mo-109v29

TAPICERO, cortinas, fundas, colchas, muebles, Cerrito 1019, 5º 42-8213. v1

TAPICERO experto en stores, fundas, cortinados; T. 54-1424. bo-109v25

110—Pintores, Empap. y Afin.
OFRECIDOS — 0,50 LA LINEA

ALBAÑIL, pintor, espec. got., humedad, filtraciones, techos, azoteas. 46-2187.

GOTERAS, téch. en filtrac., griet. y grietas, hum. y albañ. 47-0755. v29

PINTOR, decorador, refec. en gral., albañ., yeso, saco humed., gar., emp. $ 6, dieo, bar., plaz. Thames 206, 54-7835
bo-110v29

PINTOR, empap., albañ., blanq. bto., trab. garant. Corrientes 1911. 47-3859
to-110v29

PINTURA, emp., alb., arreglo casas 1/2 precio, 48-5027, Ayacucho 490. v28

PINTO, empapelo pieza $ 4, puerta $ 1, cielo raso $ 3, patio, 7, albañil. 79-0656

111—Jardineros y Quinteros
PEDIDOS — 0,60 LA LINEA

JARDINERO quintero necesito, con referencias; Lafinur 3121.

OFRECIDOS — 0,30 LA LINEA

ARREGLO y hago jardines. U. T. 50-4876. mo-111v28

ARREGLO y hago jardines, 50-5307, Segurola 2854. mo-111v29

BUEN jardinero, quint., italiano, comp., ofr., con certif.; 31-6174. mo-111

ENCARGADO parque, monte frutales o quinta, checoslovaco; 31-3228.

JARDINERO hort. se ofrece para establecimiento, Carta, J. B. V., 61 No. 1162. La Plata. 111v31

JARDINERO y quintero solo se ofrece, genovés, compet., poda, tiene certificados, Cangallo 4499. mo-111v30

OFREC. hombre extranj. para casa quinta, sabe bien frutales, pod., curar, también panizos, pic., y otros trata, con cédula, certif, 68-0889. mo-111

112—Mayordomos y Agricult.
PEDIDOS — 0,60 LA LINEA

ENCARGADO de estancia o buen capataz, bien entendido en haciendas, con amplios informes, necesito, para provincia de Córdoba. Dirigirse por escrito Santa Fe 3980, 1o. A, Capital. mp-112

OFRECIDOS — 0,40 LA LINEA

DESC. de irlandés, casado, ofr. p. ayud. mayordomo, práct. en trab. hacienda y agric., sivacunar, castrar, dom. inglés y contabilidad. C. Creevy, San A. de Areco. mo-112v28

ESCRIB. ejconoc. veterinarios, práct. en tbrab. de est. o cabaña; 47-2076.

113—Granjeros y Afines
PEDIDOS — 0,60 LA LINEA

BUEN apicultor muy competente, activo y formal, necesito para estancia, indispensable certificados anteriores de estancias; Cangallo 315, escrit. 26. v29

115—Costureras y Modistas
OFRECIDOS — 0,30 LA LINEA

ALTA COSTURA Y LENCERIA FINA

MODELISTA PARISIEN

Creaciones Vestidos Novia, Fiesta, Sport. Ajuares, Blusas, Deshabillés. Acepta ref. 42-7821. JEANNE de MARBO; Junín 1371
t-115v12sep.

APRENDA corte y confec. Sras., niñas, cursos rápidos. Fund. 1898. Moldes de med.; Esmeralda 573, U. T. 31-0430. v19S

APR. corte, confec., en 1 mes, $ 30; A"Sist. Robain", en 2 meses otorgo dipl.; Ayacucho 117, 47-6442. to-115v28.

ALTA costura, modelos $ 100, fac. pago. Arroyo 932, 2º B. 41-5075. v8s.

Fila. ofrécese modista por día, recibe costura; 41-6331.

Fila., modista fina, ligera, $ 5,50 y en casa; 71-5194. mo-115

ALTA costura, hechuras desde $ 15. U. T. 38-1027. to-115v28

CORTE, conf., lencería, labores, cursos ráp. Vte. López 2209, T. 44-5485. v22S

MODISTA hace v., t. reforma, $ 8, va domicilio, R. Peña 192, p. 7, 37-0512. mo-115v31

MODISTA alta cost. hech. desde $ 30; Junín 873, 1o. C. 41-8054. v18S.

MODISTA f. por d. o p. mes, c. fila. 38-8289. mo-115v28

MODISTA fina, corte perfecto, Bogotá 47, 1er. piso C. mo-115v30

MODISTA profesional, va a domicilio, U. T. 41-7437. mo-115

MODISTA con lienzo, prueba a domicilio 44-3832, Tono. mo-115v29

MODELISTA sombr., vestidos, lencería fina, bebés niños; 42-2217. to-115v12

MODISTA fina, fliaz, diat., ofréc., vest. en el día $ 8. 54-0140. v29

PELETERA toma medidas, modelos de gran chic; 71-7875. to-115v30ag.

SASTRERIA PARA SEÑORA

Trajes, tapados, hechura fina, confec. y medida, acepta géneros, ref. tr. hombre a tu Sra. Montevideo 930. mo-115v30S.

116—Zurcidoras
OFRECIDOS — 0,40 LA LINEA

ZURCIDORA Acfgar, trab, perf.; México 1324, lado E. Ríos, T. 38-2324. mo-116v18

ZURCIDORA, tejedora, perfección, rapidez; Montevideo 295, T. 35-2006. v38

ZURCIDORA tejedora, perfectos trabajos; Río Bamba 85, 48-5598. v8S.

ZURCID.-tejedora. Maipú 768, 31-5142, suc. Segurola 3002, T. 50-7186. v21S

ZURCIDORA tej., perf., gros., medias, ponch. e inf. Alberti 30, 47-8741. v5S.

ZURCIDORA, tejed. trab. invis., géneros, medias. Callao 164, 47-5635. v24s

117—Amas de Ll. y Dam. de C.
OFRECIDOS — 0,40 LA LINEA

AMA de llaves, cocinera perfecta, se ofrece poca fila, 71-7159, sólo 10 a 11
mo-117v29

SRA. sola, culta, 4 idiomas, buena presc., con refer., se ofr. como dama de compañ., sabe cuidar enfermos y dar inyecciones. U. T. 44-9973. mo-117v29

SRA. distinguida y culta, con conocimientos de idiomas, se ofrece como dama de compañía, dirigirse a V. F. H., Talcahuano 758, por carta. mo-117

SEÑORA seria, culta y muy activa cuidar enfermos o atender depto. persona distinguida; T. 38-1405. mo-117

SEÑORITA se ofrece para compañía de Sra. o niñas, sabe coser, es profesora de labores. 35-7430. mo-117v29

118—Gobernantas e Institutric.
OFRECIDOS — 0,30 LA LINEA

A Sra., Srtas., niñ. d. 6 años, ofr. Srta. ac. dar clas. franc., noc. piano, dir. casa, dr Uruguay, est. campo prov., m. b. r., T. 32-2860, 13 a 14, 20 a 21 hs. v29

GOBERNANTA niñera ofr. bipresencia, cita, cultu, cariñosa niños, costura, tres años última casa y cédula, va afuera. U. T. 38-9539. mo-118

GOB. extranj. c. idiomas, seria, culta, exc. rec., ofr. p. atend. niños y ayudar deberes, con ref., va temp. af., llamar 9 a 11. U. T. 72-5182. mo-118v20

OFREC. gobernanta o dama de compañía francesa, para niños mayores de 8 años, Danise, 79-1034. ao-118v29

OFR. gobernanta francesa, de tarde p. el cuidado de niños, bien recom., domingos libres, llam. teléf. T. 72-4973.

SRA. extranjera, sola, seria, culta, cuatro idiomas, buenos inform., se ofr. como gobernanta, puede enseñar piano. U. T. 71-5737. mo-118v29

SRA. culta, acomp. Sra. o niñas p. medio día, horas enseña idiomas y gimnasia. Llam. desp. 12 hs. 41-6615.

SRA. universit., ayuda deberes, grados franc., ingl., alem., ofréc. para sierras o mar. 73-8774, llamar desp. 14 hs.

SRA. francesa, culta, enseñ., acomp. niñas tardes libres, refer., 10 a 12 y 14 a 18 horas. T. 35-1045. mo-118v29

119—Enfermeros y Enfermeras
OFRECIDOS — 0,30 LA LINEA

A DOMICILIO INYECCC., 38-6044

A todas horas, p. indic. médica. Cabo enfermero del H. Durand. Diplomado Cruz Roja, autorizado Direcc. S. Públicos No. 00339; Victoria 1634, dto. 17, p. bajo.

A DOMICILIO INYEECC - 44-0278

A tihora plind, méd., enfermero Hosp. B. Mejía, dipl. C. Roja, autor. Direc. S. Pública, en Charcas 1962, A. Villafañe. v1
mo-119v1

A MOLINARI 38-6044

Aplica inyecc., enfra., ind. médica.

ENFERMEROS diplomados, toda hora cuidan enfermos. tr. gral. U. T. nocturno. 67-0561 y 73-2566; diurno, 41-6161, 67-2887 y 79-3061 mo-119v20

ENFERMERO dipl., cuida enfermos, inyecc. a dom. Rodríguez; 47-7275.
mo-119v28

ENFERMERA mucama muy práct. se ofrece cuidar enfermos delic. 44-8368.
ao-119v28

ENFERMERA dipl., toda c. de inyec. a domic. p. prese. médica; 47-7196.

INYECCIONES a domicilio, U. T. 48-0811. mo-119v29

SEÑORITA práctica para consultorio odont., llamar 10 a 13, T. 32-0119.
mo-119v23

SRTA. enfermera muy entendida, interna o externa, ofrece, referenc. 41-4438

SRTA. enfermera, diplom. C. R. A., práct. inyecc., va domic. T. 42-2685.

122—Servicio Doméstico
PEDIDOS — 0,40 LA LINEA

COCINERAS

BUENA cocinera con lavado, muy prolija y bien recom., interna, neces. $ 90, trat. de 8 a 12. Peña 2600, planta baja, a. tp-122

BUENA cocinera estilo europeo y poco quehac. nec., poca familia, 100 $. Quesada 2323, U. T. 70-8829. tp-122v29

BUENA cocinera sencilla, quehaceres, poca familia, buen sueldo; Heredia 1750, Aptura Pampa 3300. bp-122v30

BUENA cocinera, con informes, neces. Tr. 9-12; Virrey del Pino 3355. v30

BUENA cocinera neces., con recomendac.; Libertad 1376. tp-122v30

COCINERA JOVEN

Para poca familia extranjera, se necesita únicamente con cédula y referencias. Cerrito 1128. mp-122v29

COCINERA joven, sin retiro, prolija, b. sueldo, para casa de matrimonio mayor solo extranj., hay mucamas, preg. port. Moreno 1196, de 9 a 11. tp-122

COCINERA de profesión, prefer. extr. postres, amasar, con buenas ref., para matr., muy buen sueldo. Trat. 9 1/2 a 12 1/2 hs. Paraná 1273, 7o. B. tp-122

COCINERA y mucama, hermanas, todo trabajo, para Hnedo, inútil sin buenas informes. Tr. de 15 a 17. Paraguay 1302, 2o. D. mp-122v28

COCINERA buena, joven, prol., para 5 pers., $ 100, neces., trat. 9-15 hs., Pichincha 488, al 5200 de Rivadavia. v30

COCINERA sencilla y otros quehaceres, recom., necesito, $ 70; Charcas 1220, después de las 10 horas. tp-122

COCINERA práctica, recomendada, pequeño quehac., $ 80, tratar Juncal 1315, 3r. Piso. 44-6908. mp-122v28

COCINERA y lav. y planch., céd., $ 80; Juramento 1948, depto. 6, pta. baja.

COCINERA senc., c. lav. y planch. chico, $ 75, trat. 13 a 17 hs. Uruguay 1274, 4º C. tp-122v29

COCINERA sencilla y pequeños quehaceres, $ 80, para Ramos Mejía, 658-0532. mp-122v30

COCINERA muy competente, recomendada, se necesita, fila, inglesa, buen sueldo, 73 Pampa 5964. mp-122v28

COCINERA buena, rec., poca fila., S. Isidro. Llam. desp. 10 hs. 3020, Acat. suso. v28

COCINERA comp., rec., sólo cocina, 4 pers., $ 80, trat. desp. 9 hs. Santa Fe 1589, 5º p. tp-122

COCINERA neces., recom., 4 pers. may. y un niño, cocina solam., $ 60, trat. 44-8088. tp-122

COCINERA joven, ent. bien cocina, con buenos inf., édo. $ 85 a 90; Gaona 1650. tp-122

COCINERA con cama, con niño de 3 a 5 años, no lava ni plancha, recomend. o céd. Uruguay 115, 1o. A. v29

COCINERA y mucama necesito. Tratar 5 de Julio 1146. Vicente López. 741-6947. tp-122v29

COCINERA compet., activa, recomend., para casa grande, neces., buen sueldo. Tratar de 9-11 hs., 42-5311. tp-122

COCINERA práct., recom., peq. lav., neces. Trat. Vte. López 1815, 4o. p., de 12 a 17 horas. tp-122v29

COCINERA joven, preferible extranjera, buenas recomendaciones. Traiar Av. de Mayo 1373. mp-122v29

COCINERA se necesita, queh., c/cama, 2 pers. formal; J. M. Gutiérrez 1881, Martínez. mp-122v30

COCINERA recom. y cédula, $ 85, neg. Juan B. Alberdi 1547. tp-122v29

COCINERA neces. lav. chico, c/inf. mes. Viamonte 1889, 2o. p. v29

COCINERA, quehac. matr., depto. chico, con ref.; Pasteur 372, 6o. B. v30

COCINERA buena, sdo. $ 110-120, neces. Santa Fe 3877. Tr. de 13 a 15, v30

COCINERA práctica, bien recom., neces.; Gelly y Obes 2283, 3er piso.

COCINERA y otros queh., para poca familia; 42-0206. mp-122v30

COCINERA formal, peq. lavado; Bustamante 2932. mp-122

COCINERA neces., muy comp., casa gde., rec., b. sdo.; Maipú 972.

COCINERA sencilla, joven, con lavado, buen sueldo. Rivadavia 5852.

COCINERA para matrimonio, sueldo, $ 80, Paraguay 3690. mp-122v29

COCINERA senc. y otros queh., rec., sdo. $ 70; Las Heras 2289, 3o. B. v30

COCINERA se neces., para fila.; Cevallos 592, 2o. depto. 5. tp-122

COCINERA competente neces., con cédula; Arenales 874, piso 6o.

COCINERA y peq. queh., 80 $, neces. J. B. Alberdi 1232, T. 60-6459. v29

MADRE e hija, cocinera y mucama, para granja cerca capital, necesito. Tratar Santa Fe 2653. mp-122v28

MADRE e hija o hermanas, para cocinera y mucama, a partir 10 horas; Santa Fe 2436, 1er. piso. tp-122

MADRE e hija, coc., lav., planch., $ 120, poca fila. Oro 3089. Dto. 3o. v30

NECES. cocinera, sueldo $ 70. Inútil present. sin recom.; Callao 1341, 3o. B, de 10 a 12 y de 14 a 16 horas. v30

NECESITO cocinera muy práctica, rec., algo ropa 3 pers., de 8.30 a 16.30, $ 70; Libertad 1163, 6º piso. mp-122

NECESITASE cocinera y otros quehaceres, con buenas referencias, tratar por la mañana. Bebedero 2903. v28

NECESITO cocinera joven, sin retiro, sueldo $ 80; 63-7075. mp-122

SE busca cocinera c. retiro p. fila. extranjera, cédula y buenos inf. impresc indibles, Pampa 1830, 6º A. v29

COCINEROS

NECESITO buen cocinero repostero p. señor solo, con buenas recom. y céd., para quinta en S. Fernando, tratar de 16 a 17 hs. en Juncal 790, 3º por tel., de 10 a 12 hs a 74-0208. tp-122v28

LAVANDERAS

BUSCAMOS lavanderas a domicilio para lavar blusas de algodón y manteles, "Sicla". Lencería fina. Santa Fe 2485.

LAVANDERA planchadora comp., todas las tardes menos domingos, $ 50, recom., tr. desp. 9 hs, Catamarca 2951, Olivos 741-6853. tp-122v29

LAVANDERA planch., joven, profesión, 2 tardes por semana, $ 3, necesito; Cerrito 1247. tp-122v30

LAVANDERA, planch. y otros quehaceres, poca fila., con cama, $ 80, neces., U. T. 41-3490. tp-122v30

LAVAND. neces. martes todo el día, competente, cédula; Paso 627.

LAVANDERA necesitase medio día de tarde por semana, U. T. 31-0104.

MUJER lav. y planchar, horas tarde, barrio Constitución, nec. 23-2430. v29

MUCAMAS

ACT. mucama gral., b. presencia, b. informes, cédula, $ 90, neces. Coronel Díaz 2778, 3o. A, de 9 a 12. tp-122

A Sras., Srtás., pensión, ag. cal., tel., precio $ 1,50 hay piec. Cerrito 1132.

A Srta. buena pensión, b. cal., tel., 1,50, Montevideo 756. mp-122v1s.

FAMILIA extranjera necesita mucama comedor, de buena pres. y comp., recomendada y céd., sueldo $ 100. Tratar de 14 a 16 en Pampa 1702, 4o. p. v30

MUCAMA de comedor, formal, con recomendaciones, sueldo $ 55, se necesita, Avenida Quintana 208, 2o. piso. Tratar de 9 a 13. mp-122v30

MUCAMA adentro, céd., buenos informes, $ 80, para personas mayores; T. 73-5971. ap-122

MUCAMA compet., prol., dirección., neces., Ramos Mejía 1482, 7o., desde 11 horas.

MUCAMA general neces.; Córdoba 1896, piso 6o. tp-122

MUCAMA para pensión fina, de 30 a 40 años, sin retiro; Juramento 1991.

MUCAMA de comedor, necesito; U. T. Banfield 0084. tp-122v30

MUCAMA de adentro, para fila., $ 80; Tratar de 8.30 a 13, Sucre 2209.

MUCAMA gral., recom., neces., sueldo $ 80; 76-3580, Pampa 2194, 6o. v30

MUCAMA adentro, neces., $ 70, Lamar U. T. 44-0572. tp-122v30

MUCAMA enfermera nec. de noche, Uruguay 1167, 2º interno. v28

NECESITO activa mucama general, b. presencia, para poca familia extranjera, Laprida 1164, Vte. López 741-7724. tp-122v30

NIÑERA mucama para 2 niños, buena pres., rec., rec., buen sueldo, 11 de Septiembre 1350, U. T. 73-9367. v30

NEC. mucama niñera, 2 niños 3 y 4 años, $ 80, buenos informes; tratar 3 de Febrero 1750, de 14 a 15. v28

NECESITO mucama de adentro, con retiro Juncal 790, 3r. p. tp-122v30

NECES. mucama gral., trat. calle Vte. López 1843, 2º, de 13-17 hs. v30

SE necesita mucama fina, con informes excelentes, para fila, extranjera, tratar entre 14 y 16 horas; Zabala 2161. bp-122v29

SE necesita mucama, Tucumán 1685. 59 E. mp-122v29

MUCAMOS

MUCAMOS buena pres., con rec. y documentos, exper. prof., extranj., presentarse 14 a 15 horas. Arcos 1550. v29

MUCAMO sepa algo de jardín, preferible extranjero, buenas recomendaciones. Tratar Av. de Mayo 1373. v29

MUCAMO comedor, extranj., alto, b. inf. $ años, se ofr. c. retiro a fila. disting. U. T. 26-4395. mp-122v29

MUCAMO comedor, recomendado, neces., 80 $. Juncal 747, 3o. Grup. 2, desp. 15 hs. tp-122v29

MUCAMO general, serio, b. recomendado de fijas, neces. Las Heras 1552.

MUCAMO gral., recom., neces., $ 80; Sucre 2320. tp-122v30

MUCAMO, limp., con rec., neces., c. ropa negra, $ 90. Rod. Peña 1560. v29

NECES. mucamo para todo trabajo doméstico, que sepa hablar húngaro, con referenc., Callao 1035. mp-122

MATRIMONIOS

MATRIMONIO necesito, mucamo chófer y mucama de adentro, competentes, inútil presentarse sin óptimas recomend., muy buen sueldo, tratar de 14 a 17 hs. Callao 1405, 3º, piso v30

MATRIMONIO, cocinera y mucamo joven, recom., para 3 pers., todo trabajo menos lavado grande, neces., Coronel Díaz 2755, 2º p. B. tp-122v28

MATRIMONIO muy compet. y recom., c. cód., cocina y quehac. y mucchófer nec., $ 200. Cangallo 1965, 1o. tp-122v28

MATRIMONIO extranj., mucamo y cocinera con recom., se necesita, U. T. 60-3687. Lezica 4456. tp-122v30

MATRIMONIO, amb. mucamas, de profesión, con recom., neces.; 41-2621. tp-122v30

MATRIMONIO, cocinera profes. y mucamo, chófer, prácticos, bien recomendados, buen sueldo; 41-7540.

MATRIMONIO neces., coc. y muc. gral., recom. $ 140; Juramento 3173. v29

MATRIMONIO, cocinera y mucamo general, $ 130, Gallo 415. mp-122

SE busca para estancia matrimonio, ella cocinera y queharere, el parquero quintero. Tratar avenida Quintana 288, 5o. piso A, de 11 a 16 hs. mp-122

MUCHACHAS

CHICA p. mucama y pequeños quehac., c. cama, $ 50, neces. Billinghurst 1775, 3º H. tp-122

CHICA de 13 a 15 años, entretener criatura, hasta 16 hs., neces. Sta. Fe 5170.

MADRE e hija, coc., lav., planch., $ 120, poca fila. Oro 3089. Dto. 3o. v30

NECES. cocinera, sueldo $ 70. Inútil present. sin recom.; Callao 1341, 3o. B, de 10

BRAVO BARROS & CIA

HOY

Av. Corrientes 2152-58.—

Casa, locales: 16 por 69.—

Al lado de Junín, cuadra de gran significación comercial, próximo a Callao. De una planta, con 3 espaciosos locales y cómoda casa, en ubicación excepcional y en terreno de medidas espléndidas para una grandiosa construcción. Cualquier edificio reducido produce $ 13.256,80 al año. Base, $ 240.000. A plazos.

Hoy martes 28 de agosto, a las 15 hs., en nuestro hall. 14m24 por 60m25, en el O. tiene martillo en contra de 0m32. Tres amplios locales, uno con 7 habit., baño inst., cocina, 2 piezas más, galpón-pto., terraza. **Casa habitación:** hall, 7 habit., baño inst., cocina, 2 piezas serv., gran patio.—Informes, Bravo Barros y Cía. 05919 v.28

HOY

Casa Rioja 1387. S|San Juan.

Entre Cochabamba y Constitución. Sobre la Plaza Martín Fierro, a 1-1|2 cuadra de San Juan y a 3 de la estac. del subterráneo. Amplia, en 600 vs. de terreno. Para habitar o renta. Da $ 2.280 al año. Base, $ 28.000. Mitad contado, saldo a 1, 2 ó 3 años, al 6 o|o.

Hoy martes 28 de agosto, a las 15 hs., en nuestro hall. 8m66 por 51m96. Hall amplio, sala, comedor, estufa. 6 dormitorios, baño inst., piecita, cocina, pieza y baño serv., patio cubierto, depósito, 7 cocinitas. Puede visitarse.—Bravo Barros y Cía. 05761 v.28

HOY

Moreno 2091-95. Judicial.—

Entre Rincón y Sarandí, a una cuadra de Belgrano, a tres de Entre Ríos y de Rivadavia; próximo al Congreso y la Plaza. Local de negocio y cómoda casa en dos pisos altos. Produce $ 6960 al año. Juez doctor Lozada Echenique, secretario Dr. Corbellini. Juicio división de condominio don Samuel Rava c|. Rava, José Antonio y otros. Base, $ 40.200.

Hoy martes 28 de agosto, a las 15 hs., en nuestro hall. 8m. por 27m25; contrafrente 7m50. **Bajos:** Amplio local, sótano, pieza. Da $ 300 por mes. **Piso 1o.:** Hall, sala, comedor, 2 dormitorios, baño, cocina, 4 piecitas y baño serv. **Piso 2o.:** Cuatro habitaciones, baño, mansard con 1 pieza y cocina. Da $ 280 por mes. Puede visitarse de 14 a 17 hs. 05679 v.28

HOY

Boedo esq. Moreno.—

Norte y Este. Mirando a las Avdas. Victoria y Rivadavia y entre las estaciones Loria y Medrano del subterráneo; ubicación central e interesante; entre un núcleo de construcciones nuevas. Más de 22 metros de frentes. Existe un proyecto de edificación, para una propiedad de renta, de acuerdo con el anterior código de edificación, estando pagos los derechos, todo lo que queda a total beneficio del comprador. Base, $ 19.500. Podrá abonarse: 40 o|o contado, saldo en 5 cuotas anuales e iguales, al 6 o|o.

Hoy martes 28 de agosto, a las 15 hs. en nuestro hall. Linda por Boedo... con el No. 239.—Bravo Barros y Cía. 06094 v.28

Seguridad de renta, en ubicación destacada

Gran local y 5 amplísimas casas, en 6 pisos. Venezuela 1823-27. Sobre el Congreso

Produce 10 % neto — Base $ 285.000 — Con cédulas — El 7 de Septiembre

25 de Mayo 478-86.—

S|Corrientes: 14 por 22.—

A 3 cuadras de Florida; en plena City. Gran ubicación central. Sólido edificio con locales y casa, en terreno excepcional para una monumental construcción de renta. Produce $ 12.996 al año. Base, $ 215.000. Mitad contado, saldo a 2 ó 3 años, al 5 1|2 o|o. No hay contratos.

El **miércoles 5 de septiembre**, a las 15 hs., en nuestro hall. 12m457 por 19m052 en el Norte, teniendo en el Sud, a los 5m., un martillo en contra de 1m40 por 1m40; contrafrente, 11m. **Bajos:** Dos locales y kiosco; dos cocinas, dependencias. **Altos:** Casa con hall, doce habitaciones, dos baños. Puede visitarse.—Bravo Barros y Cía. 06965 v.28

HOY

Pasteur 158-60. Alta renta.—

8 pisos. Moderna.—

Entre Cangallo y B. Mitre. A 1 y 2 cuadras de Rivadavia y Corrientes; sitio destacado del centro. Planta baja con local, departamento, sótano y 7 pisos altos, con 14 amplios departamentos. Calefacción y agua caliente central; 2 ascensores. Produce $ 29.178 de renta al año. Base, $ 225.000. Tiene hipoteca de $ 115.000, hasta diciembre de 1947, al 5 1|2 o|o.

Hoy mártes 28 de agosto, a las 15 hs., en nuestro hall. 7m361 por 34m84. **Bajos:** Amplio local, piecita. Departamento: Hall, living-comedor, 2 dormitorios, baño cocina, pieza y baño serv. **1o. a 7o. pisos:** Dos departamentos por piso, iguales, cu. con hall, living-comedor, dos habitaciones, baño, cocina, entrada, pieza y baño servicio. **Azotea:** Depart. para portero, con 2 habitaciones, baño, cocina, lavadero, terraza. Puede visitarse.—Bravo Barros y Cía. 05680 v.28

HOY

De altos, al norte de Flores.

Camarones 2669, a metros de Bolivia. A 2 cuadras de Nazca y de Jonte, de los tranvías, a 4 de Av. J. B. Justo. Buen edificio, dos pisos cómoda. Base, $ 15.500.

El **domingo 2 de septiembre**, a las 16 hs., en la misma. 6m80 por 17m90. **Bajos:** Gran entrada, comedor, dos habitaciones, baño, cocina, galería, piecita. **Altos:** Vest., dos dormitorios, baño, terraza, galponcito de madera. Puede visitarse.—Bravo Barros y Cía. 06326 v.28

Ayacucho 1142-62. Al lado de Avenida Santa Fe. 4 casas, en 22 mts. de frente.

Entre Arenales y Santa Fe. A dos cuadras de Av. Callao y en la gran ubicación del centro Norte. Dos propiedades de dimensiones realmente excepcionales; 12,70 vs. de frente cada uno, edificando en ellos 4 amplísimas y sólidas casas de habitación. Por la ubicación, dimensiones y orientación, son irreemplazables para construcciones de renta. Base, $ 105.000 cada lote. Mitad al contado y mitad a 2 ó 3 años, al 6 o|o.

El **miércoles 5 de septiembre**, a las 15 hs., en nuestro hall. **No. 1142-46:** 11m. por 31m735 y 31m695. **Bajos:** Vest., sala, antesala, escritorio, comedor, 3 dormitorios, dos baños, cocina completa, comedor diario, en altos, dos piezas serv. **Altos:** Vest., sala, antesala, escritorio, comedor, comedor diario, 3 dormitorios, baño, cocina completa, 4 piecitas, terraza. **No. 1154-62:** 11m. por 31m695 y 31m660. Iguales a las anteriores. Pueden visitarse por la tarde.—Bravo Barros y Cía. 06963 v.28

104 hectáreas en Baradero. Sobre el camino Panamericano

Parte de los campos que fueron de Sáenz Valiente; la fracción conocida por de Jáuregui, que ocupa Agustín Baratini. A 700 mts. aprox. de la gran ruta Panamericana, altura mojón 132, que unen con Zárate-Campana y la Capital Federal. Tierras riquísimas y aguas exquisitas; insuperables para todo cultivo. Venta en un lote. División de condominio. Base, $ 520 la hectárea. Tiene hipoteca de $ 25.000, hasta abril de 1949, al 6 1|4 o|o.

El **miércoles 5 de septiembre**, a las 15 hs., en nuestro hall. Casa con 3 piezas, baño, cocina, despensa, galería, molino, tanque, tinglado, bomba pozo semisurgente. Se visita por Baradero, el cochero Sánchez conoce el campo.—Bravo Barros y Cía. 06964 v.28

HOY

Agencia Mar del Plata: CORDOBA 1621 — Tel. 2965

GIMENEZ ZAPIOLA Y CIA

DE LA CORPORACION DE REMATADORES

HOY A LAS 15 en nuestro hall

FRENTE JARD. PALERMO

Sobre Av. Alvear

Excepcional Esquina

Darregueira 2894 y Demaría.

Próxima Embajada N. A. 12m92 s|Darregueira, 6m95 ochava, $m60 s|Demaría, 16m48 y 11m87 contf. Bajos: garage, hall, sala, comed., escr., vest., 3 habit., baño. Subsuelo principal: hall, 4 habit., baño, coc. y dep. serv. Azotea; living chimenea. Mayólicas, ventanales, terraza, pérgola, etc. Constr. excel., gran confort. Visítese 15 a 17. Base, $ 60.000. A plazos. Entrega desocupada.

Hoy martes 28 agosto, a las 15, en n|. hall. $ o|o seña. 2 o|o com.—Giménez Zapiola y Cía., Florida 239. 05505 v.28

HOY A LAS 15 en nuestro hall

Judicial. S|. Callao y Santa Fe. Amplio y lujoso petit hotel, Ayacucho 1037|41. Ubicación excepcional. 11m. 70 frente por 38m50 fondo. Edificio 4 plantas, ideal para profesional. Entradas independientes; puede independizarse. Bajos: 2 entradas, por un lado: hall, 2 salas, 5 hab., gran salón, chimenea, baño, toilets, office, montp. Patio, jardín y dep. Otra entrada: hall, ascensor. Piso 1o.: recepción, vestíbulo, hall, 3 salas, comd., fumoir, 2 hab., 2 office, toilet, w.c., etc. Piso 2o.: Vestb., hall, 7 hab., 3 baños, antichambre, sala. Intima, cuarto de vestir y ropero, 2 office, etc. Piso 3o.: Dep. serv., hall, coc., antec., 3 hab., baño, lav., cuarto de calefacc., bodega, office, baño, calefacc. y dep. Const. excelente. Recuadros, decorados, ascensor, tapizados vitraux, calef. central, etc. Dressoir, estantes biblioteca, estufa y chimenea, no entra en la venta. Visítese de 14 a 16 con n|tarjeta. A entrega desocupado. Base, $ 100.000. (2|3 partes tasación).

Hoy martes 28 agosto, a las 15, en n|. hall. Orden Juez 1ra. Inst. Dr. Rojas, Secrt. Dr. Viviano. Exp.: Rizzi de Prando María Teresa, suc. $ o|o c|precio, 2 o|o com.—Giménez Zapiola y Cía., Florida 239. 05508 v.28

HOY A LAS 15 en nuestro hall

Sierras de Córdoba. Campo "La Lomita". Con riego.

Zona influencia Dique La Viña. 1348 hs., 30 ás., 50 cs, A 7 Kms. Est. Conlara, F.C.P. Cruzado por camino a Va. Dolores y s|cam. a Quinos. Buen campo de Valle. Alambrado perímetro. Cualet; living, comd., chimenea, dormt., baño, coc. Casa 6 piezas, gal., coc., bodega piedra. De la mejor construcción, 3 piletas 300 ls. c|u. Sótano; puesto, 10 Has. viña sana, plena producción, castaños, olivares, árboles seculares leña, tajamares, acequias, sangrías. Derecho riego permanente y otra cantidad eventual. Indicado para explotación intensa o resi. dencia. Clima sano, alt. 600 ms. Base, $ 35 hect. Entrega inmediata.

Hoy martes 28 agosto, a las 15, en n|. hall. $ o|o seña. 2 o|o com.—Giménez Zapiola y Cía., Florida 239. 04770 v.28

HOY A LAS 15 en nuestro hall

S|. Santa Fe. Terreno Talcahuano 1251|53 e|. Arenales

y Juncal. Ubicación excepcional. 1 cd. Santa Fe, 2 Plazas Vte. López y C. Pellegrini. Pxmo. Avs. Quintana y Guido. 7m57 por 60m62 y martillo a favor 3m80 por 1m90. Sup.: 465.74 m.c. Base, $ 120 c|75 d.c. (v.c.). A plazos.

Hoy martes 28 agosto, a las 15, en n|. hall. $ o|o seña, 2 o|o com. — Giménez Zapiola y Cía., Florida 239. 05049 v.28

HOY A LAS 15 en nuestro hall

Av. Corrientes 1620|22.—

Una de las cuadras de mayor importancia comercial. 9m526 por 30m31. Sup.: 288,73 m.c. (385 v.c.). Ad-corpus. Edificio antiguo: Bajos: gran local, 3 hab., baño, coc. Altos: Casa hall, 2 salas, comd., 4 hab., baño, coc.; 3 pisas altos. No tiene contratos. Base, $ 200.000. A plazos.

Hoy martes 28 agosto, a las 15, en n|. hall. $ o|o seña, 2 o|o com.—Giménez Zapiola y Cía., Florida 239. 05504 v.28

HOY A LAS 15 en nuestro hall

S|. Santa Fe y C. Díaz.—

Beruti 3067 e|Sánchez de Bustamante y Austria. 2 cds. del subte, en Santa Fe. 8m66 por 34m54. Ad-corpus. Sala, comd., 4 hab., baño, coc., etc. Const. buena. Base, $ 33.000. A plazos.

Hoy martes 28 agosto, a las 15, en n|. hall. $ o|o seña, 2 o|o com.—Giménez Zapiola y Cía., Florida 239. 05506 v.28

HOY A LAS 15 en nuestro hall

Con cédulas y plazos. S|Sta. Fe Hab. y renta, al año $ 8.940.

Junín 1241|45 e|Arenales y Juncal. 8m66 por 30m31 según título y por per. Bco. 8m66 por 30m80. 2 plantas: local, casa y 4 deptos. Local, hab. comun. al hall y 1 depto. Por No. 1243: 2 departos. c|u.: 3 hab., baño, coc., sótano en uno; y 2 departos. c|u.: hall, 2 hab., baño, coc. CASA ALTA: al frente: hall, 5 hab., baño, coc., dep. serv. Const. excelente, moderna. Confort. Renta ajustada. Decreto. Base, $ 75.000 incluídas 35.000 cédulas y $ 25.000 a 3 años. Visítese 14 a 16 con n|tarjeta, por No. 1245.

El **lunes 3 septiembre**, a las 15, en n|. hall. $ o|o seña. 2 o|o com.—Giménez Zapiola y Cía., Florida 239. 06629 v.3

HOY A LAS 15 en nuestro hall

S|. Santa Fe y Callao. Terreno: Rodríguez Peña 1256.

E|Junal y Arenales. Ubicación excepcional. 1 cd. Callao, Santa Fe y Plaza Vte. López, 2 de Plaza R. Peña. 8m66 por 31m, y 31m73. Sup.: 271,70 m.c. Base, $ 150 c|75 d.c. (v.c.). A plazos.

Hoy martes 28 agosto, a las 15 en n|. hall. $ o|o seña, 2 o|o com.—Giménez Zapiola y Cía., Florida 239. 05504 v.28

Cédulas y plazos. S|. Santa Fe y Plaza Italia.—

Hab. y renta, Darregueira 2447|55. e|. Santa Fe y Gdemes. Mide por título 8m66 por 50m17 y 50m51 y por perito Bco.: 8m66 por 50m32 y 49m98, cont. 3m52. Ad-corpus. 2 plantas con 2 casas hab. indep. y 6 depto, int. Bajos: vest., sala, escrit., com. 2 hab., patio hab.; 2 piezas, lav., terraza (desocup., llaves depto. 6). Altos: vestib., 5 hab., baño, coc., pieza y lav. 4 depto. c|u.: 2 hab., coc. y otros 2 c|u. 3 hab. y dep. Puede producir $ 8.820 al año. Visítese 15 a 17 con n|tarjeta. Base, $ 65.000, incluídos $ 34.125 cédulas y 28.000 a 2 años.

El **lunes 3 septiembre**, a las 15, en n|hall. $ o|o seña, 2 o|o com.—Giménez Zapiola y Cía., Florida 239. 06696 v.3

VICENTE LOPEZ. Av. Tte. Gral. J. F. URIBURU 1435 y FRENTE a Bmé. CRUZ

AMPLIA PROPIEDAD CON GRAN TERRENO DE 1.646 m.c. (2.195 v.c.)

Valor comercial — Ideal para bar, restaurants, recreos, clubs, etc.

BASE $ 70.000.-, INCLUIDOS $ 50.000.- A 3 AÑOS DE PLAZO

Vicente López, s|estación. Av. T. Gral. J. F. Uriburu 1435

y frente a Bmé. Cruz e|Vergara y San Martín. Amplia propiedad, gran terreno de 1.646.08 m. c. (2.195 v. c.). Afirmados pagos. Ubicación comercial, ideal para Clubs, restaurants, recreo, etc. 17m60 s|Uriburu por 17m32 s|Cruz; 93m55 y 96m53 fondo. S|Uriburu gran salón, 8ó tanos, 2 hab., coc. y dep. Aparte chalet: vestb., 3 hab. y dep. Jardines arboleda, etc. Ad-corpus. Entrega desocupada. Base, $ 70.000, incluídos $ 50.000 a largos plazos.

El **lunes 3 Septiembre**, a las 15, en n|. hall. $ o|o seña. 2 o|o com.—Giménez Zapiola y Cía., Florida 239. 6391 v.3

EN MARTINEZ — 83 AMPLIOS LOTES

SOBRE LA Avda. MAIPU, EN EL DESLINDE CON VICENTE LOPEZ

MEDIDAS IDEALES para EDIFICAR, FRENTES desde 10 mts. Superf.: 230 a 534 m.c.

Base $ 5.- cada 75 d.c. (v.c.) — Sólo 20 o|o contado, saldo a 3 años plazo

En Martínez, S|. Av. Santa Fe y Maipú. 83 lotes en el deslinde con Vte. López. Sobre la Baranca. Calles Paraná, C. Pellegrini, Sáenz Peña y otras. Excelente ubicación. Todos con afirmados pagos. Ideales para edificar, debiendo construirse en el frente a 3 mts. del frente. Frente desde 10m. y sup. ej. 232 y 444 m. c. Base, $ 5 c|75 d.c. (v.c.). 20 o|o contado, saldo a plazos.

El **domingo 2 septiembre**, a las 15, en los mismos. $ o|o seña. 2 o|o com.—Giménez Zapiola y Cía., Florida 239. 05814 v.2

V. P. CACURI x Olmix

DE LA CORPORACION DE REMATADORES

Casa fundada en 1910. Unicas oficinas: Rivadavia 875 - 33-5597, 5598, otras líneas y 10 int.

Entre Ríos y Caseros. —

USPALLATA 1949 y 1951, al lado de Vélez Sarsfield. Dos casas. USPALLATA 1949: Sala, tres piezas, baño inst., cocina, pieza serv. USPALLATA 1951: igual más una sala. Base, $ 13.333,33 c|una. Cédula y plazos. Remate:

Domingo 2 de septiembre, a las 15, allí.—V. P. Cacuri. 07019 v.2

Imponente esquina. No se construye mejor. Avenida San Martín 6584|90|92|96|6600, esquina José Cubas 3456|58|60|70. Son 53 varas de frente a las dos calles. Ha de llamar la atención a quien la visite. Tres casas y tres locales, en altos y bajos. Material de la mejor calidad. Solidez insuperable. Con alquileres muy bajos produce una renta anual de $ 8.224,20. Afirmados pagos totalmente. Base, $ 95.000 menos pesos 72.000 en cédulas y plazos. Visítese. Remate:

Lunes 3 de septiembre, a las 15, en Rivadavia 875.—V. P. Cacuri. 07020 v.3

JOSE BACIGALUPPI e HIJO

Maipú 479 - Sucesor José María Bacigaluppi - U. T. 31 (Retiro) 9516, 9517, 9518

Av. Corrientes 5753|55|57.—

Entre Thames y Av. Juan B. Justo. Centro Villa Crespo. Cuadra importante, muy comercial. 10 por 47-47 y 48-51 vs. Gran salón negocio, zaguán, 6 dorms. comedor, sótano, coc., baño, w. c., pieza alta, galería, patio cubierto. Al fondo subsuelo muy amplio para depósito. Construcción sólida. Base, $ 65.000. Facilidades. Visite.—**JOSE MARIA BACIGALUPPI.**

El **miércoles 5 de Septbre.**, a las 15, en nuestra casa, Maipú 479. 06993v.28

ESTANISLAO VARGAS

Florida 527 **U. T. 31-4676**

Judicial: Bermúdez No. 2064

entre Lascano y Arregui. Casa 3 hab. grand., 1 chica, baño, cocina, terraza y demás comodidades. Afirmado y vereda pago. Mide 5m66 de frente al N.E. por igual medida contrafrente S.O., 39m57 costado S.E. y 38m15 al N.O. Base, pesos 15.000. Orden señor juez doctor José F. Oderigo, Secretaría Dr. César F. Iraola. Juicio Fiorelli Bautista, su sucesión. Seña 8 o|o. Comisión 2 o|o.

El **domingo 2 de septiembre**, a las 16 horas, en la misma. Más datos en la Secretaría Actuaria o en las oficinas del martillero, Florida 527.—Buenos Aires, agosto 11 de 1945.—César F. Iraola, secretario. 34545 v.2

PRIMER mucamo checoslovaco, recomendado. U. T. 51-0695. v29

SE ofrece mucamo valet prov., para pers. o matr. solo. c|ret. 33-3867. v28

MATRIMONIOS

ATENTO matrim. mucamo ,cocinera profesional, valet fino o encargado depto., ofr., años práctica, referencias disting., domina inglés, franc. 41-0658. ao-123v29

A matrim. joven, extranj., él cocinero estilo europ., flamb., postres, económico, ella mucama fina, práct., b. trato, excel. inform. de años. 70-9097.

ACT. matrimonio extranjero ofr., ambos mucamos, prolijos, trab., práct., costura, plancha, mucamo gral., b. pres., b. recom. de años; 38-0982. ma-123

A matrim. palaco, joven, todo trabajo, él cocinero, excelente, sencilla o mucama, él mucamo, buena pres., ofrec.; Santa Fe 402, U. T. 32-0233. to-123v29

ACT. matrim. extranj., muc., cocinera fina, prof., prol., o encarg., compet., ofrec., ref. disting. años. 48-2628 ma-123v28

SE ofrece muchacha para t|trab., cocina senc., matrimonio solo. Llamar de 9 a 12; 44-0519. ma-123

MUCHACHOS

SE ofr. muchacho 19 años casa y comida. T. 62-4905. ao-123

NISERAS

ACT., niñera culta, educada, ofrécese, m. buenos inform. 79-2296. ao-123

NURSE alem., seria, comp., ofr., inf. excel., por carta: Nurse, Casilla de Correo No. 459. Correo Central. v29

NIÑERA práct. se ofr., con buena recomendac. U. T. 44-5797. v28

NURSE compet., culta, exclusiv. recién nacido, ofr., exc. recom.: 79-1137.v28

PEONES DE LIMPIEZA

OFR. peón de limpieza u otros trabajos. U. T. 41-7457. ao-123

PEON de cocina, se ofrece. U. T. 33-6974. mo-123

PEON de cocina o limpieza, 17 años, ofr. Callao 1159, 5o. B. ao-123v29

PORTUGUES ofrécese por día, limpieza general, encera; TE. 45-2328, mo-123

PORTEROS

PORTERO casado, m. comp. casa dep., extranj., alto joven, b. pr., entiende electricidad, sierras o calderas t. marca, aire acondic., b. inf. 6 a|b., b. carácter, confianza y honrado, ofrécese.; T. 79-9215. v29

PORTERO competente extranjero, b. pres., casa deptos., ofr.; 31-4077. v31

SE ofr. sereno, portero, extranj., Colegio, sanator., fábrica. T. 31-1845. v28

SIRVIENTAS

ACTIVA sirvienta, joven, ofr. a mayores. Ll. de 8 a 11; 71-8574.

OFR. sirvienta y quehac. o lavado, de mañana. T. 41-4438. ao-123

OFREC. sirvienta de 8 a 16, todo trabajo, $ 60. 61-8626. ao-123

OFREC. sirvienta joven, con bebé, cocina sencilla, cédula; T. 42-3596.

OFREC. sirvienta con beba, todo trabajo menos cocina. 41-4433. ao-123

SIRVIENTA se ofrece a matrimonio solo, sabe bien cocina ,no lava ni cocera, excelente recom. filia. inglesa. Billinghurst 1631. ao-123

SIRVIENTAS jóvenes, se ofrecen, dos hermanas, juntas o separadas, para una sencilla. $ 70 a $0, 41-4638. mo-123

SIRVIENTA formal se ofrece por medio día, sueldo $ 60. Llamar después de las 9 hs.; T. 47-4418. mo-123

SIRVIENTA joven ofrec. sabe bien cocina, a matrim. solo, con o sin retiro. 38-3139. ao-123

SIRVIENTA española se ofrece, todo menos cocina, recomendada. 47-2135.

SIRVIENTA formal, ent. cocina, dpto. 2 mayores, recomendada; T. 44-1994.

MUCHACHA medio día ofréc., sin cocina, sueldo $ 60. 72-5823. ao-123

MUCHACHA ofréc., no coc., no lava, de 8 a 19, $ 70, vive Const. 41-0367.

MUCHACHA se ofrece, cocina sencilla, con un nene 3 años. T. 32-1035.

OFREC. muchacha de 9 a 14.30, domingos libres, $ 50. 41-8626.

OFREC. 2 muchachas juntas o poca filia., recom., cédula. 44-1994.

OFREC. muchacha de 9.30 a 12, tres veces semana, $ 35. 41-4438. ao-123

SE ofrece muchacha para t|trab., cocina senc., matrimonio solo. Llamar de 9 a 12; 44-0519. mo-123

MUCHACHOS

SE ofr. muchacho 19 años casa y comida. T. 62-4905. ao-123

NISERAS

ACT., niñera culta, educada, ofréc., m. buenos inform. 79-2296. ao-123

NURSE alem., seria, comp., ofr., inf. excel., por carta: Nurse, Casilla de Correo No. 459. Correo Central. v29

NIÑERA práct. se ofr., con buena recomendac. U. T. 44-5797. v28

NURSE compet., culta, exclusiv. recién nacido, ofr., exc. recom.: 79-1137.v28

PEONES DE LIMPIEZA

OFR. peón de limpieza u otros trabajos. U. T. 41-7457. ao-123

PEON de cocina, se ofrece. U. T. 33-6974. mo-123

PEON de cocina o limpieza, 17 años, ofr. Callao 1159, 5o. B. ao-123v29

PORTUGUES ofrécese por día, limpieza general, encera; TE. 45-2328, mo-123

PORTEROS

PORTERO casado, m. comp. casa dep., extranj., alto joven, b. pr., entiende electricidad, sierras o calderas t. marca, aire acondic., b. inf. 6 a|b., b. carácter, confianza y honrado, ofréc.; T. 79-9215. v29

PORTERO competente extranjero, b. pres., casa deptos., ofr.; 31-4077. v31

SE ofr. sereno, portero, extranj., Colegio, sanator., fábrica. T. 31-1845. v28

SIRVIENTAS

ACTIVA sirvienta, joven, ofr. a mayores. Ll. de 8 a 11; 71-8574.

OFR. sirvienta y quehac. o lavado, de mañana. T. 41-4438. ao-123

OFREC. sirvienta de 8 a 16, todo trabajo, $ 60. 61-8626. ao-123

OFREC. sirvienta joven, con bebé, cocina sencilla, cédula; T. 42-3596.

OFREC. sirvienta con beba, todo trabajo menos cocina. 41-4433. ao-123

SIRVIENTA se ofrece a matrimonio solo, sabe bien cocina ,no lava ni cocera, excelente recom. filia. inglesa. Billinghurst 1631. ao-123

SIRVIENTAS jóvenes, se ofrecen, dos hermanas, juntas o separadas, para una sencilla. $ 70 a $0, 41-4638. mo-123

SIRVIENTA formal se ofrece por medio día, sueldo $ 60. Llamar después de las 9 hs.; T. 47-4418. mo-123

SIRVIENTA joven ofrec. sabe bien cocina, a matrim. solo, con o sin retiro. 38-3139. ao-123

SIRVIENTA española se ofrece, todo menos cocina, recomendada. 47-2135.

SIRVIENTA formal, ent. cocina, dpto. 2 mayores, recomendada; T. 44-1994.

SIRVIENTA todo trabajo para matrimonio, rec., retiro. T. 73-2230.

SIRVIENTA italiana ofréc. matrim. solo, depto., excel. inf., cédula. 42-3706.

SIRVIENTA todo el día, ofrécese, con retiro. U. T. 44-9022. ao-123

SIRVIENTA formal, ofr., español, cocina senc., ciudad o pueblo; 47-4418.

SIRVIENTA formal, todo trabajo, de 8 a 18 horas, ofr. 44-9854. mo-123

SIRVIENTA con nene 4 años, cocina senc., céd., ofr.; T. 741-6335. bo-123

SIRVIENTA joven ofréc. 1 ó 2 mayores, con inf. 48-2990. ao-123

SIRVIENTA con bebé ofrécese, $ 30, poca familia. T. 41-2288. ao-123

SIRVIENTA ofr. de 8 a 18, menos domingos, rec., ent. cocina. T. 42-7034.

SIRVIENTA t|checa., con nena de 4 años, se ofr. a matrim. solo. 33-7796. v28

OCUPACIONES DIVERSAS

JOVEN valet se ofr., coc. senc., p. trajes, inf., cél. T. 21-1106. v28

MADRE e hija ofréc. todo trabajo, poca familia; T. 41-5342, desp. las 10.

OFREC. señorita 34 años, para atender depto, persona sola, con referencias, cédula, por carta, L. Orellano, Córdoba 1354. ao-123v31

OFREC. Srta. de tarde u. horas, buenas referencias. 41-4428. ao-123

PEON todo trabajo se ofrece, U. T. 33-6974. mo-123

PROVINCIANO ofrec. medio día, tarde, todo trabajo. 79-3229. ao-123

SE ofrece Sra. joven c. h. 13 añ.,* poco trabajo, sabe coc. bien, sueldo mínimo $ 65, c. rec. 6 años, pasaje Convención 1948. mo-123

SRA. jov. ofréc. a cambio de pieza, ayuda cuidar enfermo, masajes, esposo trabaja. 67-3172, Matilde. v29

SEÑORITA culta, modista y alg. queh. 5 se ofr., s|ret. Llamar de 14 a 18, Elba; 741-1744. bo-122v30

SRA. de responsabilidad, culta, atendería depto. 4 ó 6 2 personas, recom. de años y cédula; T. 41-6015. ao-123

SRA. joven, extranjera, rec., ofréc. limp. 1|2 día, llam. a las 19 hs. 21-2464 mo-123v30

SRA. ofr., quehac. 1|2 día, práct. cuidar enfermos o niños. T. 79-1806. ao-123v29

SE ofrece Srta. a poca filia. o matrimonio, rec., retiro. T. 37-0604. mo-123

SRA. ofréc. 1|2 día, todo trabajo, Santiago del Estero 648. ao-123

SERENO se ofrece, U. T. 33-6974. mo-123

SRA. ofréc. 1|2 día, $ a 15. U. T. 44-9854. ao-123

SRTA. ofr. 1|2 día a poca seña, llamar de 13 a 18 horas. T. 31-8829.

SRA. seria ofr. cuidar persona sola o cocina sencilla. T. 42-4428. ao-123

SEÑORA con nena de * días se ofrece mod|trab., 33-2640. mo-123v29

SEÑORA se ofrece todo trabajo, con beba 3 meses, sin pretens. 42-7238.

SRTA. ofréc. limp. y atención consultorio, 7o. 11 a 20 hs. 42-0327. ao-123

SEÑORITA ofréc. todo trabajo matr. solo, buenos inf. $ 90. 41-8349.

SRA. c|nena 4 años todo trab., ofr. a mayores. U. T. 64-4158. bo-123v29

122—Servicio Doméstico PEDIDO — 0,40 LA LINEA

SIRVIENTAS

SIRVIENTA con cédula, 1|2 día, de tarde, neces. poca familia, ayudar queh., lavado chico. Llamar 12-15 horas; 35-8919. tp-122v30

SIRVIENTA necesito para matr. solo, extranj., p. todo trab. y coc. sencilla, 8-15 hs. depto. moderno, 2 piezas, 1 c. Cabildo. Llamar 13-14 hs.; 70-8884.

SIRVIENTA formal para matrimonio solo, medio día, quehac., $ 50, Tte. Gral. José F. Uriburu 1361, U. T. 73-0752. v28

SIRVIENTA recomendada, que entienda de cocina, se necesita; sueldo $ 60. Acassuso 1955, San Isidro, U. T. 743-0329 mp-122v2

SIRVIENTA todo trabajo necesita matrimonio solo, de 8 a 14 hs., $ 50, Castelli 22, piso 3o, depto. D. tp-122v28

SIRVIENTA para matrimonio, con buenas recomendaciones, tratar después de las 9 C. Pellegrini 842, 4o. D. v30

SIRVIENTA t. trabajo, ent. cocina, c. cama, recom., $ 65, neces. Gral. Alvear 985, en Martínez, F. C. C. A. v30

SIRVIENTA nec., cocina senc., lavado y planchado chico, c|cama, rec. y cédula, hay otra. Alsina 909, 2o. C. v29

SIRV. práct. en cocina, c|céd., s|ret., neces. matrim. con nena escolar, $ 75. 80. J. E. Uriburu 168, 7o. B. v28

SIRVIENTA joven p|matrim., todo trabajo, cocina bien, céd. y recom., $ 90 a 100. Junín 1242, 6o. D. tp-122v29

SIRVIENTA que entienda bien de cocina, con buenas recom. para matrim. solo, Billinghurst 2533, 4o. v29

SIRVIENTA con cama, para 4 mayores, neces., entienda cocina, sdo. $ 70 a 75, Billinghurst 1775, 3o. H. T. 71-4073

SIRVIENTA para poca familia, sin lavado, sin retiro, cocina sencilla, $ 60. Juan B. Alberdi 888. mp-122v28

SIRVIENTA se ofrece de tarde, céd., $ 55 domingos libres, cerca L. N. Alem 1148. U. T. 31-1799. mo-123v29

SIRVIENTA nec. para todo trabajo 3 personas mayores, con cédula, buen sueldo. Río Bamba 971. ap-122

SIRVIENTA formal, p. 3 personas may.; Paso 669, 6o. p. depto. 12, 48-3851. tp-122v30

SIRVIENTA neces., de 8 a 16 hs., todo trabajo de matrim., domingos libres, $ 60; Piedras 534, 4o. D. 34-0522.

SIRVIENTA entiende cocina, hay mucama, necesito, U. T. 44-8055. tp-123

SIRVIENTA entiende cocina, desde 8 a 18.30. Gorostiaga 2202, 1o B. v28

SIRVIENTA nec. todo trabajo, cocina, sin|ret.; Teodoro García 2491, v28

SIRV. con cama, sin coc., poco trab., $ 45, Salguero 1969, 2o C. v28

SIRVIENTA de 8 a 17 hs., todo trabajo menos cocina, 42-5005. tp-122v29

SIRVIENTA que sepa cocinar, $ 70, J. B. Alberdi 1342; 62-8354. v29

SIRVIENTA neces., cocina sencilla, lavado, con cama, Gascón 874. v29

SIRVIENTA coc. sencilla, recom. necesito, 741-0926. tp-122v28

SIRVIENTA neces. matrim., $ 80, U. T. 742, Martínez 0479. tp-122

SIRV. para todo trabajo, $ 60; Rivadavia 3700. mp-122

SIRVIENTA para cocina y quehaceres; Crámer 2222, T. 76-1987. bp-122v29

SIRVIENTA neces. para 1|2 día; Cerrito 348, 5o. J. tp-122

SIRVIENTA para todo trabajo, $ 80. Libertad 1693, p. 5o., depto. A.

SIRVIENTA neces. todo trab., de 8 a 18 hs., recom. céd. Tel. 32-3127. v.29

SIRVIENTA y quehac., ent coc., con inform. Esmeralda 770. v30

SIRVIENTA de 8-14, para Sra. sola. Tratar Larrea 1026, 1o. C. tp-122

SIRVIENTA de 8 a 12 horas neceito; Washington 2061. bp-122v30

SIRVIENTA muy buena, 3 pers. neces., 5o. sueldo; Güemes 2973, depto. B, baj.

SIRVIENTA que sepa cocinar, s|retiro, $ 70; Arenales 2959. mp-122v30

SIRVIENTA recom., ent. cocina, para matr., $ 75, Uruguay 1274, 6o A. v29

SIRVIENTA recomend. neces. matrim., Callao 1103, 1o dcha. tp-122

SIRVIENTA nec., cocina senc., lavado y planchado chico, c|cama, rec. y cédula, hay otra. Alsina 909, 2o. C. v29

SIRV. práct. en cocina, c|céd., s|ret., neces. matrim. con nena escolar, $ 75. 80. J. E. Uriburu 168, 7o. B. v28

SIRVIENTA joven p|matrim., todo trabajo, cocina bien, céd. y recom., $ 90 a 100. Junín 1242, 6o. D. tp-122v29

SIRVIENTA que entienda bien de cocina, con buenas recom. para matrim. solo, Billinghurst 2533, 4o. v29

SIRVIENTA con cama, para 4 mayores, neces., entienda cocina, sdo. $ 70 a 75, Billinghurst 1775, 3o H. T. 71-4073

SIRVIENTA para poca familia, sin lavado, sin retiro, cocina sencilla, $ 60. Juan B. Alberdi 888. mp-122v28

SIRVIENTA se ofrece de tarde, céd., $ 55 domingos libres, cerca L. N. Alem 1148. U. T. 31-1799. mo-123v29

SIRVIENTA nec. para todo trabajo 3 personas mayores, con cédula, buen sueldo. Río Bamba 971. ap-122

SIRVIENTA formal, p. 3 personas may.; Paso 669, 6o. p. depto. 12, 48-3851. tp-122v30

SIRVIENTA neces., de 8 a 16 hs., todo trabajo de matrim., domingos libres, $ 60; Piedras 534, 4o. D. 34-0522.

SIRVIENTA entiende cocina, hay mucama, necesito, U. T. 44-8055. tp-123

SIRVIENTA entiende cocina, des

A. C. TAQUINI & Cía.

BUENOS AIRES, BME. MITRE 475 ——— MAR DEL PLATA, RIVADAVIA 2399
DE LA CORPORACION DE REMATADORES

HOY

Por orden judicial. 3 casas.— Bien situadas, bases bajas.—

Orden del Señor Juez Doctor Carreño, Secretaría del Doctor Romero, en el juicio testamentario de Doña Ana Eugenia Fermé de Casamayou. Escrituras ante el escribano señor Juan A. Pastrana, como condición de venta.

Hoy martes 28 de agosto, a las 15.30 hs., en n|casa, Bmé. Mitre 475.

Venezuela 3373, entre Loria y Liniers, a una cuadra de Avenida Belgrano y a 5 de Avenida Rivadavia y de la estación Loria del subterráneo, propiedad que comprende tres departamentos de acuerdo al siguiente detalle: Departamento A, sala, dos habitaciones, baño, cocina, habitación en altos y dep. Departamento B, comedor, dos habitaciones, baño, patio, cocina y dep. Departamento C, de dos habitaciones, baño, patio y cocina. Construcción muy sólida, con obras sanitarias y afirmado ¡pago. Mide 8m66 (10 vs.) de frente por 32m40 (37v42) de fondo, en sus costados. Ad-corpus. Base, $ 27.500.

Añoz 1677, entre El Salvador y Costa Rica, a una cuadra de Canning, cuatro de Córdoba y próximas a la Avda. Santa Fe. Edificio de 5 habitaciones, comedor, una habitación pequeña, cuarto de baño, patio, terraza y dependencias. Mide 8m66 (10 vs.) de frente por 37m55 (31v81) de fondo al SO., 26m68 (30v80) al NE, y 8m76 (10v12) de contrafrente. Buena construcción. Base, $ 18.200.

Pavón 2630, entre Jujuy y Catamarca, a una cuadra de Garay, próxima a San Juan y subterráneo, en barrio que cuenta con todos los medios de comunicación. Edificio: amplio zaguán, sala, 3 habitaciones, baño, galería, cocina, patio, habitación de servicio y dependencias. Medidas, 7m79 (9 vs.) de frente por 21m375 (36v22) en un costado y 31m50 (36v28) en el otro. Está desocupada. Base, $ 15.709, incluidas 7.500 cédulas nacionales, que el comprador deberá tomar a su cargo a su valor nominal con devolución de la suma amortizada. Mayores informes: A. C. Taquini y Cía.
06924 v.28

HOY

Pozos 425-29, altos y bajos.

A sólo metros de la Avenida Belgrano, entre ésta y Venezuela, a una cuadra de Avenida Entre Ríos, a cuatro de Avenida Rivadavia y subterráneo, sobre la Plaza del Congreso, muy buena construcción de altos y bajos, en terreno de notables medidas, 9m32 (11v36) de frente al Este y amplia superficie. Comprende dos casas habitación, cómodas y bien distribuidas, una de ellas desocupada. Base, $ 65.000. Con cédulas.

Hoy martes 28 de agosto, a las 15.30 hs., en n|casa Bmé. Mitre 475.—A. C. Taquini y Cía.
06921 v.28

RIVADAVIA 5535/37

MODERNA CASA DE RENTA SOBRE PLAZA 1a. JUNTA

Base $ 95.000, a plazos. Mañana
07032 v.28

Avenida Rivadavia 5535|37. Propiedad de renta, moderna.

Entre Añasco y Cucha Cucha, dominando la Plaza Primera Junta, sobre la estación del subterráneo, en una de las ubicaciones de mayor valor de Caballito, una espléndida propiedad moderna, muy bien construida, que comprende un local de negocio con sótano y dependencias, dos departamentos y un regio petit hotel. En terreno que mide: 8m15 (9v40) por 23m45 (27v08). Ad-corpus. Base, $ 95.000, mitad de precio a dos o tres años de plazo, interés 6 o|o.

El **miércoles 29 de agosto,** a las 15.30 hs. en n|casa, Bmé. Mitre 475. Se visita de 14 a 17 hs. con n|tarjeta. — A. C. Taquini y Cía.
06918 v.29

¡Se compra con pesos 1.415!—

En Palermo, Gorriti 3436, entre Bustamante y Billinghurst, a dos cuadras de Córdoba con todos los medios de comunicación. Edificio con sala, 8 habitaciones, baño, cocina, patios y dependencias. Mide: 8m66 (10 vs.) de frente por 33m58 (38v76) de fondo. Base, $ 18.000, incluidas 15.175 cédulas y más plazos.

El **miércoles 29 deagosto,** a las 15.30 hs., en n|casa, Bmé. Mitre 475. — A. C. Taquini y Cía.
06922 v.29

HOY

Avenida Independencia 3054.

Venta por orden de la Sociedad Italiana de Mutualidad e Instrucción, Entre Rioja y General Urquiza, en uno de los sitios de mayor importancia de la Avenida Independencia, próxima a la Plaza Once, edificio de altos y bajos, aparente e ideal para una Institución cultural o deportiva. Medidas 7m79 (9vs.) de frente por 55m98 (64v65). Base, $ 55.000, incluídas 20.100 cédulas.

Hoy martes 28 de agosto, a las 15.30 hs., en n|casa, Bmé. Mitre 475. Mayores informes: A. C. Taquini y Cía.
06925 v.28

En Caballito, con garage. —

Yerbal 1037 al 39, a una cuadra de la Avenida Rivadavia, sobre la Plaza Primera Junta y estación del subterráneo, muy buena casa habitación con garage, en amplio terreno. Edificio, No. 1037, garage, No. 1039, zaguán, vestíbulo, sala, habitación sobre el garage, dos dormitorios, cuarto de baño, habitación más pequeña, dos más en altos, lavadero, patio, cocina y dependencias. Medidas, 8m66 (10vs.) por 22m65 (26v15). Base, pesos 30.000, incluídas 11.925 cédulas.

El **domingo 2 de septiembre** a las 16.30 hs., sobre la misma. — A. C. Taquini y Cía.
06912 v2

Dos casas, baratas, a plazos.

Heredia 814 y Heredia 820, entre Fraga y Guevara, a 1 cuadra de la Avenida Triunvirato, sobre la Plaza 25 de Agosto, barrio que cuenta con todos los medios de comunicación. Edificio de cada propiedad 3 habitaciones, baño, patio, cocina y dependencias. Jardín. Mide cada una, 8m66 (10 vs.) de frente por 17m32 (20 vs.) de fondo. Base, $ 12.000 cada una, mitad de precio al contado y mitad a dos o tres años, interés 6 o|o anual.

El **domingo 2 de septiembre,** a las 15 hs., sobre las mismas.—A. C. Taquini y Cía.
06915 v2

HOY

Avenida Corrientes 3164-74.

Entre Anchorena y Juan Jaurés, en el extraordinario centro comercial de la gran Avenida Corrientes, sobre el Mercado de Abasto, propiedad con dos locales de negocio, dependencias y casa habitación en altos, sobre terreno que mide 9m26 (10vT0) de frente al Norte por 42m94 (49v60) de fondo, ad-corpus. Base, $ 150.000, con facilidades.

Hoy martes 28 de agosto, a las 15.30 hs., en n|casa, Bmé. Mitre 475.—A. C. Taquini y Cía.
06920 v28

En Caballito, con garage. —

Yerbal 1037 al 39, a una cuadra de la Avenida Rivadavia, sobre la Plaza Primera Junta y estación del subterráneo, muy buena casa habitación con garage, en amplio terreno. Edificio, No. 1037, garage, No. 1039, zaguán, vestíbulo, sala, habitación sobre el garage, dos dormitorios, cuarto de baño, habitación más pequeña, dos más en altos, lavadero, patio, cocina y dependencias. Medidas, 8m66 (10vs.) por 22m65 (26v15). Base, pesos 30.000, incluídas 11.925 cédulas.

El **domingo 2 de septiembre** a las 16.30 hs., sobre la misma. — A. C. Taquini y Cía.
06912 v2

Dos casas, baratas, a plazos.

Heredia 814 y Heredia 820, entre Fraga y Guevara, a 1 cuadra de la Avenida Triunvirato, sobre la Plaza 25 de Agosto, barrio que cuenta con todos los medios de comunicación. Edificio de cada propiedad 3 habitaciones, baño, patio, cocina y dependencias. Jardín. Mide cada una, 8m66 (10 vs.) de frente por 17m32 (20 vs.) de fondo. Base, $ 12.000 cada una, mitad de precio al contado y mitad a dos o tres años, interés 6 o|o anual.

El **domingo 2 de septiembre,** a las 15 hs., sobre las mismas.—A. C. Taquini y Cía.
06915 v2

Moderna. En Villa Urquiza.

Altolaguirre 2148, entre Mendoza y Olazábal, a 2 cuadras de avenida Monroe, sobre la estación Villa Urquiza del ferrocarril y próxima a la Avda. Triunvirato con todos los medios de comunicación. Edificio moderno y bien construído, con muchos detalles. Tiene jardín, living-room, tres dormitorios, baño instalado cocina, galería y dependencias. Mide 8m66 (10 vs.) de frente por 45m08 (52 vs.) de fondo. Base, $ 21.000, incluídas 10.825 cédulas nacionales.

El **domingo 2 de septiembre,** a las 14 hs., en la misma.—A. C. Taquini y Cía.
06913 v.2

Av. Monroe 3021 y Conesa.

A sólo metros de la Avenda del Tejar y a una cuadra de Cramer, en barrio importante, de valor comercial e intenso movimiento, próxima a la estación Belgrano R. y a la Avenida Cabildo. Edificio, de tres habitaciones, dos más pequeñas, dos cuartos de baño y dependencias. Construcción sólida, con obras sanitarias y afirmado sobre ambos frentes totalmente pagados. Medidas, 18m92 (20v80) de frente al SE. sobre Monroe por 16m09 (18v62) en su otro frente al NE. sobre Conesa, venta ad-corpus, superficie aproximada 288 ms. cs. (384 vs. cs.). Base, $ 30.000.

El **domingo 2 de septiembre,** a las 14.30 hs., sobre la misma. — A. C. Taquini y Cía.
06914 v2

Altos y bajos. Con cédulas.—

Molière 125|27|29, a cuadra y media de la estación Villa Luro. Planta baja, garage, sala, living-room, comedor, dos habitaciones, baño instalado, cocina y amplio jardín al fondo. Planta alta, tiene living-comedor, tres dormitorios, office, cocina, baño instalado y dependencias. Terraza y pieza de servicio. Mide: 8m66 (10 vs.) por 45m30 (50 vs.). Base, pesos 28.000. Renta $ 3.480 anuales. Tiene 12.075 cédulas.

El **miércoles 29 de agosto,** a las 15.30 hs., en n|casa, Bmé. Mitre 475.—A. C. Taquini y Cía.
06917 v29

Av.Garay 2778. Por $ 15.000

Entre Catamarca y Luca, frente a esa avenida próxima a la Avenida San Juan y a Rioja, con todos los medios de comunicación. Edificio con sala, 2 habitaciones, comedor, pieza alta y dependencias en terreno que mide: 8m66 (10 vs.) de frente por 31m92 (35v69) al Oeste, al Este a los 16m45 (18v89) martillo a favor de 8m66 (10 vs.) por 6m25 (7v62); contrafrente 17m32 (20 vs.). Base pesos 15.000, mitad precio a 2 ó 3 años de plazo.

El miércoles 29 de agosto, a las 15.30 hs., en n|casa, Bmé. Mitre 475. — A. C. Taquini y Cía.
06923 v29

Ayacucho 1290 esq. Juncal—

Una esquina extraordinaria por ubicación y dimensiones, en la mejor ubicación del barrio Norte, a dos cuadras de Avenida Callao e igual distancia de Avenida Santa Fe, de amplia superficie y frente de más de 33 ms. (38 vs.) aparente e ideal para realizar un edificio de categoría. Base, $ 185.000, mitad de precio a dos o tres años de plazo, interés 6 o|o anual.

El **miércoles 29 de agosto** a las 15.30 hs., en n|casa, Bmé. Mitre 475. — A. C. Taquini y Cía.
06919 v29

Esquina en Belgrano R.—

Casa y lote lindero, Echeverría esquina Av. Forest, a 2 cuadras de Pampa, próxima a la Plaza Castelli y estación. Echeverría 3761-69, tiene en bajos, porch, hall, sala, escritorio, comedor, cocina, pieza de servicio, baño, sótano. Altos: hall ,5 dormitorios, baño instalado, calefacción. Mide: 12m59 (14v53) por 28m92 (32v44). Base, $ 28.000. Lote Echeverría esquina Av. Forest, mide 12m59 (14v53) en su frente a Echeverría por 28m34 (32v72) en su otro frente a Av. Forest. Base, $ 26.000, mitad de precio en facilidades.

El miércoles 29 de agosto, a las 15.30 hs., en n|casa, Bmé. Mitre 475. — A. C. Taquini y Cía.
06916 v29

Esquina en Belgrano R.—

Casa y lote lindero, Echeverría esquina Av. Forest, a 2 cuadras de Pampa, próxima a la Plaza Castelli y estación. Echeverría 3761-69, tiene en bajos, porch, hall, sala, escritorio, comedor, cocina, pieza de servicio, baño, sótano. Altos: hall ,5 dormitorios, baño instalado, calefacción. Mide: 12m59 (14v53) por 28m92 (32v44). Base, $ 28.000. Lote Echeverría esquina Av. Forest, mide 12m59 (14v53) en su frente a Echeverría por 28m34 (32v72) en su otro frente a Av. Forest. Base, $ 26.000, mitad de precio en facilidades.

El miércoles 29 de agosto, a las 15.30 hs., en n|casa, Bmé. Mitre 475. — A. C. Taquini y Cía.
06916 v29

RUFINO DE ELIZALDE & Cía.

Cangallo 461 — De la Corporación de Rematadores — U. T. 33-4517-4518-4519

MAÑANA

Chacabuco 929 entre Carlos

Calvo y Estados Unidos. 17.50 por 70. Con amplio edificio y galpón al fondo. A un paso del centro. Terreno de incomparables medidas, con un amplio edificio que produce excelente renta, adaptable para levantar un monumental edificio de renta. Mide 15m155 (17v50) frente al E. por 60m62 (70v.) de fondo. Consta de hall, 2 salas al frente, escritorio, comedor, antecomedor, salón, 3 piezas chicas, patio, 2 baños, 2 piezas chicas, otro salón y un gran galpón de material con cabriadas de hierro, techo de chapas y claraboya. En altos, 4 piezas y dep. Base, $ 72.000. A plazos.

El **miércoles 29 de agosto,** a las 15, en n|casa, Cangallo 461.—Rufino de Elizalde y Cía.
05524 v.29

MAÑANA

Judicial. San Juan 1053 entre

Bdo. de Irigoyen y Lima. Edificio antiguo, en amplio terreno, ubicado en el centro comercial de ese importante barrio, a pocos metros de Bdo. de Irigoyen y de la estación San Juan del subterráneo y a 3 cuadras de la plaza Constitución. Consta de zaguán, 7 habitaciones y otras dependencias. Mide 9m32 de frente por 60m42 de fondo. Base $ 36.000.

El **miércoles 29 de agosto,** a las 15, en n|casa, Cangallo 461. Juez Dr. Maturana, sec. Dr. Bellepiane, suc. Rómulo Otamendi. Se hace constar que los títulos son de posesión treintañal y los antecedentes están en secretaría.—Rufino de Elizalde y Cía.
05521 v.29

MAÑANA

"La Loma Verde" en La

Pampa, 8100 hect. Con mejoras y alambrados. Parte del lote 22, fracción D, Sec. XIV, A 19 leguas de Gral. Acha, F. C. S., por la ruta 152. Con servicio de camión correo y pasajeros 3 veces por semana. Campo de muy buena calidad, apto para cualquier destino, con aguas excelentes a 6 metros de profundidad. Base, $ 1 la hect.

El **miércoles 29 de agosto,** a las 15 hs. en n|hall, Av. Roque Sáenz Peña 933. — Dionisio Palma Quintana y Miguel Garber.
07022v28

MAÑANA

En Arrecifes (F. C. C. A.).

Parte del conocido campo de Lynch, 253 hect. de campo flor. Frente al camino que se está pavimentando de Arrecifes a San Pedro y que cuenta con servicio de colectivos, a 3 km. de la estación de embarque km. 45 del F. C., Depietri y a 17 km. de Arrecifes, es decir que tiene los mayores medios de comunicación para la fácil salida de sus productos. Es un campo de primer orden, que por la gran calidad de sus tierras y aguas, lo destacan entre los más reputados de la zona. Está arrendado con contratos a razón de $ 24 la hectárea, con rebaja. La Dirección de Vialidad adquirió un triángulo de 4434 m. c. en una esquina del campo para Estafeta Postal o estación de servicio dada su situación estratégica. Base, $ 450 la hect. A plazos.

El **miércoles 29 de agosto,** a las 15, en n|casa, Cangallo 461. Para revisarlo dirigirse en Arrecifes, al Sr. Pablo Zabaleta.
05517 v.29

DIONISIO PALMA QUINTANA
MIGUEL GARBER

Av. ROQUE SAENZ PEÑA 933 — U. T. 35 - 3374 y 8065

GRAN ESQUINA EN PLENO CENTRO

Rivadavia 1301/9 esq. Talcahuano 10/20

8 pisos de excepcional calidad

BASE $ 480.000

Rivadavia No. 1301-9 esq.

Talcahuano No. 10-16-20. Una magnífica casa de renta en una de las ubicaciones centrales más valiosas al lado de las Av. de Mayo y Av. 9 de Julio. Edificio moderno de excepcional calidad, con tres amplios locales con sótano en planta baja y 7 pisos altos con 3 departamentos en cada uno y compuestos de living-room, dos dormitorios, comedor, baño, cocina y dependencias de servicio. Mide 14m95 a Rivadavia por 28m81 a Talcahuano. Renta anual, $ 50.497,20. Base, $ 480.000,00 a plazos.

El **martes 4 de septiembre** a las 15 horas, en n|hall, Av. Roque Sáenz Peña 933. — Dionisio Palma Quintana y Miguel Garber.
07022v28

Tacuarí No. 3-29 esq. Rivadavia No. 902-14. Una de las últimas esquinas centrales que quedan para edificar de inmediato, en ese gran foco comercial formado por Av. de Mayo, Suipacha, Mitre y Cangallo, donde se ha centralizado el núcleo comercial más valioso de la Capital. Mide 35m30 (40v76) de frente a Tacuarí por 15m60 (18v01) a Rivadavia. Edificio antiguo que produce $ 3.925 mensuales, con contratos que vencen el 31|12|945. Base, $ 750.000,00.

El **jueves 6 de septiembre,** a las 15 horas, en n|hall, Av. Roque Sáenz Peña 933. — Dionisio Palma Quintana y Miguel Garber.
07023 v28

Av. Santa Fe No. 4226-62.

Frente mismo a la Plaza Italia y lindera a la valiosa esquina de Thames. Edificio de 2 plantas, en perfecto estado, compuesto por 3 locales comerciales y 2 casas de altos, con buenos inquilinos y excelentes contratos. Renta mensual, 2.635 pesos. Mide 20v46 de frente por 50v28 de fondo. Base, $ 320.000,00, con plazos.

El **jueves 6 de septiembre** a las 15 horas, en n|hall Av. Roque Sáenz Peña 933. — Dionisio Palma Quintana y Miguel Garber.
07024 v28

MIGUEL A. BELLUSCI

Judicial: orden del Señor Juez

Doctor Chute, Secretaría Dr. Romero, autos "Hernandorena de Tabbia Francisca Gregoria y Felicia Tabbia de Baez, sucesiones", Fracción de Isla en la segunda Sección del Delta del Paraná. 276 mts de frente al S. O., sobre el Caraballas; 1090 mts. al S. E., lindando lote 2: 1200 mts. al N. N. O. con lote 4 de María Hernandorena, con lo edificado y plantado. Base $ 2.943,02 m|p.

El **sábado 8 de Septiembre de 1945,** a las 11 horas. En mis oficinas, calle 19 de Marzo No. 229, Gral. J. F. Uriburu (Bs. As.). Seña 5 o|o. Comisión 2 o|o.—Buenos Aires, agosto 28 de 1945.—Arturo Romero, secretario.
v.4 — 24805 v.7

Furst Zapiola y Cía

FUNDADA EN 1908

SUCESOR UBALDO VENANCIO

Casa Central: Reconquista 579 (Bs. As.) - Sucursal Mar del Plata: Av. Luro 2569

MAÑANA EN NUESTRA CASA, RECONQUISTA 579

MEDRANO 920|22. Altos y bajos. 2 casas independientes .... Base $ 38.000,—

EN MIRAMAR. 18 lotes bien ubicados. Sobre el mar, la playa y el centro comercial .... Base $ 1.80 a $ 16 v|c.

PIDAN PLANOS. **UBALDO VENANCIO** 6991 v.28

Medrano 920|22. Altos y bajos. Para vivir y renta, 2 casas independientes al lado de Lavalle, a 1 cuadra de Córdoba y a 4 de Corrientes y del subterráneo. Construcción sólida. Bajos: sala, escritorio, comedor, 2 habit. y dep. Altos: sala, comedor, 2 habit., 1 en altos y depend. Mide 9,72 varas de frente por 22,45. Base $ 38.000. Con facilidades. Visítese de 15 a 17 hs.

Mañana miércoles 29 de agosto, a las 15 hs., en n|casa, Reconquista 579. Solicíten informes.—**Ubaldo Venancio.**
5590 v 29

En Miramar. 7 lotes.—

Sobre el mar, la playa y el centro comercial. Frente a las calles José F. Uriburu, 25, Francisco Legarra y 11. Superficies entre 300 y 750 varas. Bases, $ 8, $ 11 y $ 16 la vara, pagaderos mitad al contado y mitad a 1 año con 6 o|o. Pavimentos, cercos y veredas pagos.

Mañana miércoles 29 de agosto, a las 15 hs., en n|casa, Reconquista 579 (Bs. As.).—**Ubaldo Venancio.**
6992 v.29

En Miramar—11 lotes—

Frente a la Av. Pueyrredón (pavimentada) y a las calles 24, 20 y 33, a 1 cuadra de Av. San Martín esq. Onc ativo o en n|casa, Reconquista 579 (Bs. As.) —**Ubaldo Venancio.**
06643 v2

En Ramos Mejía: 52 lotes—

En la parte más linda y mejor edificada, dentro de un bonito barrio, próximos a la Avda. Rivadavia y a la estación, al lado de la Avda. San Martín y frente a las calles Oncativo, Humboldt (con servicio de colectivos), Bolívar, Moreno y otras. Superficies entre 200 y 500 varas. Base $ 3.— cada lote por mes, en 120 meses, con pavimentos pagos.

El **domingo 2 de septiembre,** a las 14 horas, en los mismos. Autos especiales a las 13.45 hs. desde Plaza Congreso y de Rivadavia y José Ma. Moreno. Pidan planos en los mismos terrenos|en el almacén de Av. San Martín esq. Oncativo o en n|casa, Reconquista 579 (Bs. As.).—**Ubaldo Venancio.**
06643 v2

Godoy Cruz 1889|91|93.—

Renta 20,18 o|o anual. A pocas cuadras de Santa Fe y del subterráneo, a 2 de Juan B. Justo y a 4 de Córdoba. Salón de negocio, garage, 5 habitac., con cocina y baño. En altos 4 habitac. Mide 14,27 varas de frente por 22,05. Visítese. Base, $ 17.000, con facilidades.

El **domingo 2 de septiembre,** a las 17 hs. en la misma. Informes en Reconquista 579.—**Ubaldo Venancio.**
06647 v.2

"A. L. PERTIERRA"
50-949 - LA PLATA

Judicial. En Quilmes, provincia de Buenos Aires. Orden señor Juez Civil doctor Francisco Carreño. Secretaría del doctor Ubaldo Romero, hácese saber por quince días en autos Method Eduardo, sucesión concursada, que Antonio L. Pertierra subastará en sus oficinas, el **9 de septiembre,** a las 16: propiedad Olavarría 72. Mide 10m. 392 frente por 43m.30 fondo. Base, $ 20.880. A las 16.30: Mitad pro indivisa, lote 23, manzana. O. Mide: 17m.32 al Sudoeste y 15m.96 al Sudeste. Base, $ 160. Escrituras por H. Gil Elizalde, condición de venta. Seña, 5 o|o. Comisión, 2 o|o.—Buenos Aires, agosto 22 de 1945.—Arturo Romero, secretario.
24805 v.7

AVENIDA BELGRANO 2419

EN 16ms45 POR 58ms62, ES DECIR 19 POR 68 VARAS, CON EDIFICIO QUE PRODUCE RENTA

Base $ 110.000, con facilidades. El Miércoles 5 de Septiembre
07033 v.28

ADOLFO CALVETE

Judicial. Llave en mano. Barrio residencial. Avda. Gral. José F. Uriburu 1014|16 (antes Blandengues). Terreno 10x20 mts. **Bajos:** jardín al frente y fondo, verja y portón de hierro; hall, liv., comedor, escrit., **garage. Entrepiso** con 1 hab.; **altos:** 3 dormit. con baño, a la calle, baño reg. inst., vestíb., placards, parquets y det. de lujo. Base pesos 30.000, pudiendo quedar $ 19.000 en hip. amort. en 19 años a razón de $ 1000 anuales, al 6 o|o. Visit. con tarj. de 11 a 15 hs. Solicitarlas en n|ofic., Sarmiento 470, 4o. p., escrit. 407|08. Tel. 34-9465. El **Dgo. 2 de septiembre,** a las 16 hs., sobre la misma, rematará por orden señor juez en lo civil, Dr. Trujillo, secret. Dr. Claps, en los autos "Coen Andrés, su sucesión", Seña 5 o|o. Comisión 2 o|o.
06853 v2

MAROLDA & Cía.

FLORIDA 336 — U. T. 31 - 4378 y 4632

RIVADAVIA Y MEDRANO
LEZICA 4088
HERMOSO HOTELITO

Base $ 22.000, con cédulas.

Porch, hall, comedor, cocina, patio y w. c. en p. baja; en altos, 3 habitaciones, baño completo, pieza de serv. Azotea, con terraza, pérgola y jardinera. Inst. de calef. y agua cal., cocina a gas, calefón, etc.

El **Dgo. 9 de septiembre,** a las 16, allí. Solicite informes y folleto en n|ofic., Florida 336.—Marolda y Cía.
06974 v.28

Judicial. Por disposición del Señor Juez Dr. Domingo Méndez Terrero, a cargo del Juzgado de Paz No. 10, Secretaría del Dr. Bruno C. Quintana, en el juicio "MARINO MARCELINO c. CORTINAS ELENA U.", se hace saber por el término de quince días que los martilleros señores Marolda y Cía. procederán a vender en pública subasta y al mejor postor, un lote de terreno en el Partido de MATANZA, a 3 1|4 cuadras de la Avda. Gral. Paz, con frente a la calle CARLOS TEJEDOR, lindero al No. 1347, designado con el número 15 de la manzana U. Mide 8m66 de frente por 27m68 y 28m10 en sus costados. Superficie 239mc71. BASE, $ 719.13 m|l., o sean las 2|3 partes de su tasación. AL CONTADO. Seña 5 o|o. Comisión 2 o|o. Remate:

El **domingo 9 de septiembre,** a las 14.30 horas, allí mismo.—Buenos Aires, 20 de agosto de 1945.—Marolda y Cía., Florida 336.
06856 v.9

RODOLFO E. LOUIT

Judicial

BELGRANO

Frente a los jardines de sus barrancas

Y frente también a Juramento, convertida en la magnífica avenida de hoy.

Lindando con los edificios de renta más lujosos, y las residencias más suntuosas de Buenos Aires.

Petit hotel estilo francés. Garage, ascensor y calefacción. Subsuelo, planta de recepción y dos pisos altos.

Y un terreno de: ¡11.27 x 19.95!

Son dos ofrecimientos de extraordinaria categoría por su excepcional ubicación, única en Belgrano.

6982 v.28

Judicial. Petit hotel frente a los jardines de las Barrancas de Belgrano.—

Avenida Juramento 1769|77, entre 11 de Septiembre y la estación del F.C.C.A. Brillante y excepcional ubicación. Subsuelo, planta de recepción y dos pisos altos. Garage. Ascensor. Calefacción central. Sólida construcción. Perfecto estado. Mide 10m29 (12v00) por 25m35 (29v27), lindando por los fondos con el terreno 11 de Septiembre 2121. Base, $ 100.000 m|n. con cédulas o facilidades al 6 o|o.

El **2 de septiembre,** a las 16 horas, rematará sobre el mismo. Juzgado Dr. J. L. Urdapilleta. Secretaría Dr. H. Méndez Carreras. Juicio "Selva Domingo, sucesión ab-intestato". — Rodolfo E. Louit, Bartolomé Mitre 519. (33-5613).
05715 v.2

Judicial. Excepcional terreno frente a las Barrancas de Belgrano.—

11 de Septiembre 2121, entre la Avenida Juramento y Mendoza, A una cuadra de la estación del F.C.C.A. y lindando por los fondos con el petit hotel Av. Juramento 1769|77. Espléndidas medidas: 9m76 (11v27) por 17m28 (19v35). Base, $ 16.865 m|n., o sea $ 75 la vara, inclusive todas las mejoras. ¡Es baratísimo!

El **2 de Septiembre,** a las 16 horas, rematará sobre el mismo, Juzgado Dr. J. L. Urdapilleta. Secretaría Dr. H. Méndez Carreras. Juicio "Silva Domingo, sucesión ab-intestato". — Rodolfo E. Louit, Bartolomé Mitre 519. (33-5613).—Rodolfo E. Louit.
05716 v.2

MUEBLES, MERCADERIAS Y ARTICULOS VARIOS

GUERRICO & WILLIAMS

C. Pellegrini 1042. U. T. (41) Plaza 0551

HOY a las 13

Gran surtido de adornos, calzado p|hbre., sra. y niños; proyector p. univ. picine; máq. coser a|m. montura nuevo ch.; ap. radio, maneaje, calorífi, cuadros etc., en C. Pellegrini 1042. Comisión 10 o|o.—Guerrico y Williams.
07025 v. 28

BANCO MUNICIPAL

DE LA CIUDAD DE BUENOS AIRES

660 - Esmeralda - 664

HOY

ROPA - PIELES	a las 12
VARIOS - LIBROS	a las 13
ALHAJAS	a las 13
MUEBLES - PIANOS	a las 15
JUDICIAL.: Estampillas	a las 14
Piano Welton, helad. G. Electric y caj hierr. Landolfi.	a las 15

EXHIBICION DE 12 A 17

ALHAJAS Y PLATERIA SELECC.: Collares perlas; solitarios, treslllos, aros y anillos "Chevallier" c|brill.; anillo c|perla, c|zafiro, c|esmeralda y c|rubíes; collar y anillo c|amatistas; gemelos c|palo, pulseras c|reloj oro: **Omega, Universal** c|calend. y **Ulisse Nardin,** cronóg. cont., etc. Exhib. p|Baja. **PLATERIA:** Sopera plat. **Sheffield,** jarro y bandeja plat. americ. h|a mano, mate antig. c|cel. platero **J. Lista,** moderno jgo. té plata y metal, guisera, salsera y bandj. plat. **W. Wald, frutera,** etc. **Exhibición 4o. piso, por Esmeralda 664. OBJ. VARIOS SELECC.:** Servicio mesa **Limoges** dec. oro, jgo. cub. m. **Dixon,** Cristo talla antig., jgo. 18 y cafó m. **Christofle,** platos, fuente y florero por. **Cantón,** abanico **Isabelino,** porc. Copelands, Noritake, Oriental y otras; figras. abanico y batuta marfil fali.; miguera y palmat. m. **Christofle,** cub. lunch, bombs. m. **Prince's Plate,** 12 cub. pipese. **Dixon,** platos esm. **Limoges** dec. por **Bonnaud,** libros, cristalería, bronces, opalinas, etc. **Exposición 4o. piso, por Esmeralda 664.**

MUEBLES: Dormts., comds., jgos. sala, living, mostrador y vitrinas comerc., escritorios, mueb. consult., artefactos, helad. eléc. **Welsbach,** cuadros y mueb. diversos. **VARIOS:** Proyector r. infrar., apto. eléc. p|massj., instrum. p|medicinales eléc., Triplett, amplif. c|part. y micrófr., mimeógrafo, apto. médic. **Otto Hess,** microtomo **Busch** y **Lomb,** crist., óptica. film. **Ditmar,** fagot **Orsi,** acordeón **Hohner,** saxofón, guit. **D. Esteso,** balanz. prec., armas, cuadros, libros, etc. **CUADROS SELECC.:** Brancaccio, Borla, Comolli, Durstedte, G. Mora, G. Jarry, Gardelli, Granados, Helm, Lumermen, Roca, Lampré, Orioli, M. de Bianchi, Steih, Vidal, W. Stephens, óleo relig. antig., grab. por Strange, mapas antig., etc. **Exposición 4o. piso, por Esmeralda 664.**

LIBROS: Medicina, Historia, Derecho, etc. **ROPAS:** Pieles diversas, mantelería, etc. **CON FACILIDADES DE PAGO:** Balanzas pines. **Scalfritti e Iris,** encer. y aspiradr., máqs. escrib., helad. eléc. Welsbach, piano **Schneider.**

JUDICIALES

En **Esmeralda 660** Exhib. **ESTAMPILLAS AMERIC.** Rte. 29 y 31. Tapado piel nutria. Rte. el 3.

EN JUAN JAURES 545, Exhib. de 12 a 17. **Rte. viernes a las 9** de: Muebles, camas y colchones, baules y valijas, radios, caja hierro, máq. sumar **ALLEN,** balanza, artículos almacén, ropas, obj. varios, alhajas.
07002 v.28

JORGE BARRENECHEA
HOY A LAS 16 Hs.

Judicial. Automóvil Nash, modelo 1935, sedan 4 puertas, 5 gomas (una nueva, m. uso) y motor No. 20.689; nivel completo con trípode y mira de enchufe; útiles dibujo; escritorio roble; bibliotecas; colección 24 tomos Obras Famosas; máquina escribir Ideal; sillas. Utensilios; lote 150 libros texto de Ingeniería, etc. Rematará:

Hoy martes 28 de agosto, a las 16 horas, en el salón Carlos Pellegrini 714. Venta ordenada por el señor Juez en lo Civil, Dr. Federico Luis Trujillo secretaría Dr. Madariaga, en autos Barrionuevo Lucas A. sitestamentaría, y Navarrete de Barrionuevo Aurora, sucesión. Sin base. Al contado. Comisión 10 o|o. (El vehículo se exhibe en el garage de la calle Paraguay 662).
06164 v.28

MUEBLES, MERCADERIAS Y ARTICULOS VARIOS

J. C. NAON & Cía. S. en C.

Bs. As.: Maipú 40 - De la Corporación de Rematadores - M. del Plata: Sta. Fe 1735

HOY MARTES Y MAÑANA MIERCOLES A LAS 21.30 hs.

EN N|GRAN GALERIA DE VENTAS MAIPU 40

Regio jgo. de comedor inglés en nogal y raíz de nogal c|espléndida silletería tallada tap. en cuero, 12 ps., ricos jgos. Regencia, Georgean y mod. 12, 11 y 9 ps., magnífico jgo. de dormitorio Georgean en raíz de nogal 5 ps., otros franceses en nogal fileteado y modernos, elegante jgo. de hall tap. en seda 3 ps., otros para hall y living-room tap. 3 ps., Riquísimas arañas en bronce cincelado y plateado; otras en bronce y cristal, muebles generales de oficina, guardarropas, alfombras hechas a mano, cuadros óleo, cubiertos de metal plateado, finos adornos, etc.

Mañana miércoles, a las 14 horas en n|subsuelo.—Variedad de juegos para comedor y dormitorio en nogal, cedro, roble, caoba, etc., distintos estilos, roperos y guardarropas, jgos. para living-room y escritorio, artefactos eléctricos, camas de bronce, colchones, jgos. de sala y jardín, alfombras varias, cortinados, cuadros, infinidad de muebles sueltos y en jgos., artículos varios, etc. En exposición hoy hasta las 17 hs. Comisión 10 o|o. Solicite tasaciones. U. T. (33) 8017-18.—J. C. Naón y Cía. S. en C.
v.28

O. RAMOS OROMÍ Y CIA.

LIBERTAD 1068 — FUNDADA EN 1932 — U. T. 44-7268

HOY - a las 21.30 hs. - HOY

DOS RICOS MOBLAJES MODERNOS

Espléndidas alfombras Sparta. Buenos cuadros al óleo. Biblioteca y mesa directorio de roble. Adornos, etc.

EN NUESTROS GRANDES SALONES DE VENTAS

1068 — LIBERTAD — 1068

Espléndido juego de hall armazón de nogal tallado y esterillado con almohadones terciopelo de seda, otros juegos totalmente tapizados muy confortables y de gran moda, magnífico comedor moderno de nogal obscuro con precioso bargueño y silletería recubierta en cuero habano, mesa bar de roble con espejos rosados, dos ricos sillones para hall tapizados en velours floreado, elegante dormitorio moderno en madera clara con ropero bajo de tres cuerpos, lámpara de pie de caoba con luz difusa, otras de pie de sobre con pantallas de seda, percha de pared cromada con espejo, bureau biblioteca estilo Provenzal, mesa extensible hacienda juego, precioso comedor raíz de abedul con pequeño "dressoir" mesa redonda y sillas, rica cama Regencia al laqué tapizada en fino género de seda, mesa directorio de roble, gran biblioteca de 4 ptas., caja de hierro francesa tipo Fiches, mesas de acero para bridge, riquísimas alfombras tribe cortado, cuadros al óleo pájaros y flores, artefactos de luz para todos los ambientes, juegos de cuero con almohadones, salones dorados, guardarropas de 2 y 3 cuerpos, preciosas piezas de vitrina, divanes modernos con almohadones, aspiradoras "Electrolux", lindos petit meubles estilo francés, piezas de porcelana y metal, adornos, etc.

ADOLFO BULLRICH & Cía. Ltda.

23ª EXPOSICION

SHORTHORN

HOY EN SAN JUSTO, F. C. O.

A LAS 14.30 Hs. CONTINUACION DE LAS VENTAS HASTA TERMINAR

ASOCIACION ARGENTINA CRIADORES DE SHORTHORN

Con el patrocinio de la Sociedad Rural Argentina

Importante: Hoy martes, saldrá de nuestra casa, Av. L. Alem 1950, a las 13 hs., un coche pullman a San Justo y regreso.

7066 v.28

HOY

PADRILLOS PERCHERON

de "LA UNION", del Sr. JACINTO RUIZ GUIÑAZU

2 de pedigree inscriptos,

2 puros por cruza y

2 Percherón cruza con Orloff

SE REMATARAN

ESTA TARDE, a las 14.30 horas

EN N|PATIO Av. ALEM 1950

HOY

2 PADRILLOS y 1 POTRANCA ARABE, puros de pedigree, de la Cabaña "El Rincón", del Dr. Oscar Milberg.

Se rematarán: ESTA TARDE, *a las 14.30 horas*

EN N|PATIO Av. ALEM 1950

---

300 REPRODUCTORES A CAMPO

de LEONARDO PEREYRA

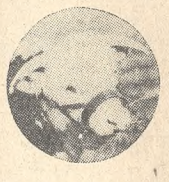

MAÑANA

MIERCOLES 29 DE AGOSTO

13 HORAS

SE REMATARAN EN

"SAN JUAN" - PEREYRA, F.C.S.

75 TOROS HEREFORD DE PEDIGREE	34 VAQ. HEREFORD Puras, no inscriptas
28 VAQ. HEREFORD DE PEDIGREE	60 TOROS SHORTHORN DE PEDIGREE
103 TOROS HEREFORD Puros, no inscriptos	1 TORO y 2 VAQ. Pedigree Schwyz Brune

NOTA: Los toros estarán en exhibición desde la mañana del mismo día. La venta se efectuará bajo techo en caso de lluvia. — MEDIOS DE TRASLADO: TRENES, ida, de Constitución 10.10 hs.; regreso, de Pereyra 18.25 hs. — COLECTIVOS: Los que van a La Plata salen de la calle Garay 1051 y dejan en la puerta del establecimiento. De Chascomús, saldrá a las 10 hs. con regreso. De Casa Bullrich, saldrá a las 10 hs. con regreso. — SOLICITE CATALOGO EN N|. CASA, Av. ALEM 1950.

7067 v.28 ADOLFO BULLRICH y Cía. Ltda.

1a. EXPOSICION FERIA a CORRAL DE YEGUAS CRIOLLAS INSCRIPTAS

ORGANIZADA POR LA Asoc. CRIADORES DE CRIOLLO

en

SAN JUSTO, F. C. O.

MAÑANA

MIERCOLES 29 de AGOSTO, a las 14 horas

CON LA CONCURRENCIA DE LAS SIGUIENTES CABAÑAS:

"La Reserva" de Felipe Z. Ballester; "La Carmelita" de Antonio Recio; "El Pilar" de Glorialdo Fernández e Hijos y "La Clotilde" de A. Villa Abrille y Tapia.

7068 v.28 ADOLFO BULLRICH y Cía. Ltda.

ULTIMO LOTE DE

PAVOS

de "El Placer", de Vélaz

30 excelentes PAVOS jóvenes. — se rematarán:

El Martes 4 de Septiembre

EN N|PATIO Av. ALEM 1950, 14.30 hs. 07071v.28

ESPECIAL DE NOVILLOS

En General Villegas, F. C. O.

El Martes 18 de Septiembre

v. 28

1200 vacunos en Ameghino, F. C. Oeste.—

El sábado 1º de septiembre v.A.28

UNICO REMATE DEL AÑO

SHORTHORN de "SAN JACINTO"

En el mismo Establecimiento Local "LOS TOROS"

A 20 cuadras de la plaza de la Ciudad de Mercedes F.C.O., F.C.P. y F.C.C.G.B.A.

160 TOROS de 2 años

PUROS por CRUZAMIENTO

y 5 Toros Normandos de pedigree

Palenqueados y criados a campo, libres de tuberculosis

COMISION A CARGO DEL VENDEDOR

Se Rematarán:

El JUEVES 6 de SEPTIEMBRE, a las 14 horas

v. 28

CORRIEDALE

de

Andrés y Enrique Kilmurry

5º remate anual a realizarse en n|patio AV. ALEM 1950

EL JUEVES 19 DE SEPTIEMBRE, 15 Hs.

250 BORREGOS P. P. CRUZA

250 BORREGAS „ „

sus lanas obtienen anualmente

PRECIO RECORD en TIPO CRUZA FINA Prov. de Bs. AIRES

$ 17.50 - $ 16.- y $ 21.50

años 1941, 1942 y 1944

ADOLFO BULLRICH y Cía. Ltda.

v. 28

SHORTHORN y HEREFORD

de DUGGAN

De las Cabañas "SITTYTON" y "SAN JUAN"

SHORTHORN	HEREFORD
50 toros pedigree	25 toros pedigree
30 vaq. pedigree	15 vaq. pedigree
100 toros p.p. cruza	180 toros p.p. cruza

SE REMATARAN:

En la Cabaña "SITTYTON" en Est. DUGGAN, F.C.C.A.

EL SABADO 1o. DE SEPTIEMBRE

MEDIOS DE TRASLADO: EN AUTOMOVIL por camino pavimentado Buenos Aires-Rosario, estando situada la Cabaña "Sittyton" a la altura del kilómetro 133. — El día de la venta saldrá de nuestra Casa, Av. Alem 1350, a las 7 hs. en punto, un microómnibus que conducirá a los interesados al lugar del remate, regresando una vez terminado el mismo. TREN: Puede llegarse al Establecimiento por tren (coche motor), que sale el día de la venta, sábado 1o., de Retiro, F. C. C. A., a las 7.2 hs. y llega a Duggan a las 9.28 horas. En la estación habrá automóviles para el traslado al Establecimiento.

Solicite catálogo en. n|Casa, Av. Alem 1950. 7069 v.28

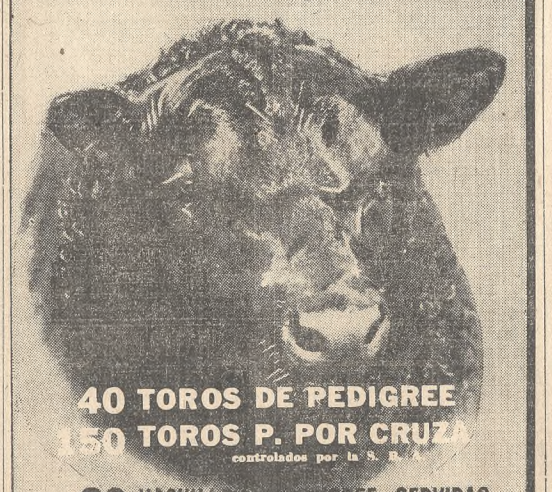

40 TOROS DE PEDIGREE

150 TOROS P. POR CRUZA

controlados por la S. R. A.

20 VAQUILLONAS PEDIGREE SERVIDAS

60 VAQUILLONAS P. POR CRUZA

controladas por la S. R. A.

REMATARA "EL MERIDIANO"

El MARTES 18 de SEPTIEMBRE, a las 14.30

EN SAN JUSTO

6874 v.28 ADOLFO BULLRICH y Cía. Ltda.

2.700 VACUNOS

INCL.: 400 vacas A. ANGUS, 4|6 años, y 100 vaq. A. ANGUS, 2 a 3 años, m|liq. de "EL ALBARDON", todas en servicio desde Julio, con toros p. p. cruza, ganado de gran clase, que se venderá con su correspondiente dotación de toros

En RUFINO, F. C. P. El 5 DE SEPTIEMBRE

v. 28

Además: 150 vacas y vaq. Shorthorn del Sr. Eduardo Durañona; de la señora Marta O. de MacDonald: 115 nov. A. Angus y Shorthorn, 14|18 m., gran clase y estado, m|liq.; Edith L. Duggan: 52 nov. Shorthorn, 14|18 m., buena clase y estado, m|liq.; Reginaldo N. MacDonald: 20 nov. A. A., gran clase y estado, 15 m., m|liq.; 110 vacas A. Angus, 5 a 7 años; 144 vacas Shorthorn y 50 vacas cruza, y hacienda gorda para matadero. Informes en n|Casa. Av. Alem 1950, Bs. As., o al Sr. S. Sánchez Faya, en Rufino. v. 28

CALIDAD ES GARANTIA DE TRANSMISION

GRAN CAMPEON

y

CAMPEON JUNIOR

PALERMO 1944

FORTUNE LORD RODOLPH - H. B. A. 250245
Vendido en $ 60.000 a La Candelaria S. A.

FORTUNE KEYSTONE - H. B. A. 256688
Vendido en $ 40.000 al Sr. Jorge A. Santamarina

EN EXHIBICION

de "LAS HERAS" y "COLINA"

PEDIGREE Y PURO POR CRUZA

200 Toros

150 Vaquillonas

en "LA SOFIA" - Monte Grande, F.C.S.

SE REMATARAN:

EL VIERNES 31 DE AGOSTO, a las 13.30 horas

Los toros y vaquillonas de pedigree pertenecen a las principales familias Escocesas y son hijos y nietos de:
PRUMPLESTOWN ROVER - CALROSSIE ANZAC - GARGUSTON GOLDEN MILLER - BALTHAYOCH GRAND BUTTERFLY - GASGUSTON MAHMOUD - GARGUSTON RANGER - etc.

Informes y catálogos en n|casa. Av L. N. Alem 1950, o a ENRIQUE SANTAMARINA E HIJOS, Soc. de Resp. Ltda., Victoria 746, U. T. Defensa 0801.

ADOLFO BULLRICH y Cía. Ltda. S. A.

SHORTHORN DE SANTAMARINA GARANTIA DE CALIDAD

07000 v.28

ROMNEY MARSH y HAMPSHIRE DOWN

Importados de Inglaterra

20 carneros y 11 borregos R. Marsh, importados por Wm. Candy; 14 borregos H. Down, importados por Hugh S. Black y Shepherd & Cía. — *Se rematarán*

EN N|PATIO, Av. ALEM 1950

EL LUNES 3 DE SEPTIEMBRE — 14.30 horas

7070 v.28

SHORTHORN de BONADEO

REMATE ANUAL

150 Toros (70 PEDIGREE — 80 P. P. C. A CORRAL y CAMPO)

65 Vaquillonas (50 PEDIGREE — 15 P.P.C. SERVIDAS — MAYORIA PREÑEZ REVELADA.

en HUANCHILLA, F.C.P., el MIERCOLES 5 de SEPTIEMBRE

IMPORTANTE — Flete gratis en las condiciones siguientes: A los compradores de 1 a 5 toros o 3 vaquillonas, libre de flete hasta una distancia de 200 kms. A los compradores de un mínimo de 6 toros o 12 vaquillonas (medio vagón), libre de flete a cualquier distancia dentro de las Provincias de: Córdoba, Santa Fe, Buenos Aires, San Luis, Entre Ríos y La Pampa. Es entendido que los reproductores se pondrán en la estación de ferrocarril más próxima al establecimiento de destino. El transporte se hará por camión o ferrocarril, según convenga. Los productos viajarán siempre por cuenta y riesgo de los compradores.

COMPRENDE ESTA VENTA LA TOTALIDAD DE LA PRODUCCION DE LA CABAÑA "EL CANTOR", CON EXCEPCION DE 25 TOROS QUE HAN CONCURRIDO A PALERMO.

SOLICITE CATALOGO EN N|. CASA, Av. ALEM 1950.

7072 v.28 ADOLFO BULLRICH y Cía. Ltda.

HEREFORD

En San Justo (F. C. O.)

LUNES 10 DE SEPTIEMBRE (14 Horas)

92 Toros y 28 vaquillonas Hereford (3 inmunizados)

11 Toros y 6 vaquillonas Polled Hereford

Expositores:

Juan Manuel Acevedo, Glorialdo Fernández e hijos, F. H. Goodall, Rafael Herrera Vegas e Hijos, Alejo P. López Lecube, Isidoro Montoreano, Martín Pereyra Yraola e hijos y Sociedad Cooperativa de Abasto.

2ª Exposición de Reproductores Hereford, de pedigree, a corral

organizada por la

"Asociación Argentina Criadores de Hereford"

con el patrocinio de la S. R. Argentina

Martilleros: ADOLFO BULLRICH y Cía. Ltda. S. A.

Sarmiento 643 U.T. 31-1680 — INFORMES — Av. Alem 1950 U. T. 41-1041

v29

(Continuación de la página anterior)

18	15|8|45	R. Bacigalupo	Oliveros	0,5000	0,4211	124	72,19	103	16|8|45	J. Raviola	Santa Teresa	0,5000	0,4483	105	75,38								
100	15|8|45	J. B. Tazzioli	Arequito	0,5000	0,4477	90	76,54	70	16|8|45	L. y H. Cibien	C. Alta	0,5000	0,4332	101	76,60								
40	16|8|45	J. Cazal	Díaz	0,5000	0,4809	90	80,11	180	16|8|45	J. Prat	Monje	0,5000	0,4596	94	76,98	150	21|8|45	R. Klein	French	0,5000	0,4396	88	73,70
75	16|8|45	J. Bacci	Tortugas	0,5000	0,4711	97	76,31	65	16|8|45	A. Boccolini	L. Quirq'chos	0,5000	0,4483	89	74,15	57	21|8|45	J. Targize	Bmé. Mitre	0,5000	0,4237	81	78,85
100	16|8|45	B. Valenti	Alcorta	0,5000	0,4601	97	78,01	130	16|8|45	J. M. Palmero	Timbúes	0,5000	0,4550	87	78,27	96	21|8|45	M. Medriano	Dennehy	0,5000	0,4707	80	74,83
160	16|8|45	E. A. y O. H. García.	Arequito	0,5000	0,4442	91	75,75	200	16|8|45	J. Plano e Hijos	Totoras	0,5000	0,4543	97	77,92	80	21|8|45	S. F. Lucero	Chacabuco	0,5000	0,4753	80	78,83
85	16|8|45	E. R. del Pino	Correa	0,5000	0,4263	122	80,32	300	16|8|45	G. Bonicelli	M. Buey	0,5000	0,4201	89	74,58	224	21|8|45	M. de Costamagna	G. López	0,5000	0,4602	83	76,21
149	16|8|45	G. Pujol	San Genaro	0,5000	0,4556	90	76,99	50	16|8|45	H. B. Bruchel	S. Grande	0,5000	0,4718	92	76,53	103	21|8|45	J. Perna	G. López	0,5000	0,4596	99	76,75
150	16|8|45	SA. Ind. Com. Bs. As.	Firmat	0,5000	0,4669	90	78,17	1087	17|8|45	Laiseca Hnos.	Isla Verde	0,5000	0,4519	117	78,59	80	21|8|45	F. Monetio y Hnos.	San Marcos	0,5000	0,4618	89	78,45
149	16|8|45	Dichiara Hnos.	Ch. Ladeado	0,5000	0,4654	105	77,21	99	17|8|45	Swift La Plata	Zavalla	0,5000	0,4516	127	80,76	75	21|8|45	N. De Marco	R. Pérez	0,5000	0,4914	97	80,07
180	16|8|45	M. Serenelli	Bustinza	0,5000	0,4715	97	77,91	294	17|8|45	D. Bossio	Totoras	0,5000	0,4628	119	78,68	100	21|8|45	M. C. Costamagna	G. López	0,5000	0,4711	102	74,83
190	16|8|45	J. P. Destefani	Ch. Ladeado	0,5000	0,4491	111	76,39	81	17|8|45	Bertero Hnos.	A. Alegre	0,5000	0,4229	90	75,51	80	21|8|45	P. Terreni	Acebal	0,5000	0,4724	92	79,88
180	16|8|45	Q. Principe	Totoras	0,5000	0,4737	96	79,05	109	17|8|45	S. y J. Chesta	M. Juárez	0,5000	0,4624	110	78,03	150	21|8|45	E. Demichelis	A. María	0,5000	0,4770	86	77,12
70	16|8|45	F. López	El Trébol	0,5000	0,4592	81	78,45	150	17|8|45	A. Quaglíotti	Ch. Ladeado	0,5000	0,4385	82	75,99	95	22|8|45	M. Tomeo	G. López	0,5000	0,4772	97	75,95
87	16|8|45	J. Ugarte	Clarke	0,5000	0,4689	99	76,51	178	17|8|45	Royo y Cía.	C. Aldao	0,5000	0,4473	103	78,61	309	22|8|45	P. Actis	Urdampilleta	0,5000	0,4764	92	79,29
170	16|8|45	Grebbia Hnos.	Arias	0,5000	0,4657	102	75,66	54	17|8|45	J. Provera	Arteaga	0,5000	0,4291	103	76,43	197	23|8|45	C. Miranda	Salto	0,5000	0,4800	90	79,10
101	16|8|45	P. Calzada	Villada	0,5000	0,4760	102	78,21	140	17|8|45	M. y A. Varessi	Ch. Ladeado	0,5000	0,4580	91	75,27	130	23|8|45	A. Gizzi	Kilómetro 304	0,5000	0,4588	96	77,37
115	16|8|45	Monasterolo Hnos.	Chabás	0,5000	0,4721	98	78,96	160	17|8|45	A. Morlachetti	Inriville	0,5000	0,4554	97	78,20	64	23|8|45	M. Mattei	Kilómetro 304	0,5000	0,4685	80	79,98
100	16|8|45	Nannini y Cía.	Uranga	0,5000	0,4690	114	78,40	110	17|8|45	A. Pierozzi	San Genaro	0,5000	0,4718	94	77,75	79	23|8|45	San Enrique	F. Praschetti	0,5000	0,4632	102	80,89
134	16|8|45	A. T. Beltramone	Ch. Ladeado	0,5000	0,4542	103	78,64	184	17|8|45	Castagno Hnos.	M. Buey	0,5000	0,4219	90	75,01	62	23|8|45	O'Brien	Tancredi Hnos.	0,5000	0,4619	77	78,09
78	16|8|45	Coop. Ag. Leones	Leones	0,5000	0,4583	103	78,25	251	17|8|45	La Primera, SRL.	Ch. Ladeado	0,5000	0,4694	104	78,16	94	25|8|45	S. Arcelus	Bmé. Mitre	0,5000	0,4612	91	76,67
47	16|8|45	J. Salamano	El Trébol	0,5000	0,4748	99	80,11	123	17|8|45	A. Caffaratto	Ch. Ladeado	0,5000	0,4750	110	78,43								
128	16|8|45	Cols. Hnos.	Berabevú	0,5000	0,4522	82	78,38	50	17|8|45	J. B. Tazzioli	Arequito	0,5000	0,4533	104	78,66								
160	16|8|45	Bianchi Hnos.	Firmat	0,5000	0,4813	97	77,54	150	17|8|45	A. De Gaspari	Correa	0,5000	0,4444	92	76,93								
58	16|8|45	A. M. Valdez	Pagano	0,5000	0,4501	102	80,80	146	17|8|45	E. Morcni	Rosario	0,5000	0,4608	106	79,50	161	17|8|45	A. Gasó	Río Tercero	0,5000	0,4724	97	80,93
100	16|8|45	A. Dani	Ciudad	0,4900	0,4435	90	74,22	239	17|8|45	P. Llinas (h.)	Godeken	0,5000	0,4727	112	77,94	103	17|8|45	C. Miranda	Salto	0,5000	0,4734	97	77,01

La Negra

176	20|8|45	C. Voitán	Dennehy	0,5000	0,4850	73	76,46
119	20|8|45	D. Tulliani	Wheelwright	0,5000	0,4668	78	76,86
61	20|8|45	J. J. Nicoletta	Lobos	0,5000	0,4502	156	76,58
51	20|8|45	A. Guerrico	C. Casares	0,5000	0,4698	84	76,67
				0,5000	0,4743	83	77,05
150	20|8|45	M. Gago	Trenel	0,5000	0,4755	86	79,21
150	20|8|45	G. P. Roig	N. Riestra	0,5000	0,4705	108	75,68
143	20|8|45	J. Di Nardo	Tancacha	0,5000	0,4794	93	77,61
455	20|8|45	C. Ripamonti Ltda.	Río Cuarto	0,5000	0,4722	98	77,36
1231	20|8|45	M. de Costamagna	Villa Cañás	0,5000	0,4762	103	76,91
298	20|8|45	M. de Costamagna	Villa Cañás	0,5000	0,4722	97	76,60
157	20|8|45	M. Viale	Oliva	0,5000			

Wilson

148	21|8|45	A. Cortés	Haie	0,5000	0,4934	101	77,32
60	21|8|45	M. Prieto	Sarg. Cabral	0,4600	0,3630	94	70,37
122	21|8|45	P. Burgos	N. Riestra	0,5000	0,4850	89	75,30
66	21|8|45	M. Prieto	Sarg. Cabral	0,5000	0,4964	84	77,98
143	21|8|45	E. y B. Ritta	G. Vieja	0,5000	0,4912	106	75,58
318	21|8|45	G. Bonicelli	M. Buey	0,5000	0,4864	81	78,21
12	21|8|45	C. Gatti	Saladillo	0,5000	0,4898	80	85,97
320	21|8|45	E. Penalba	Los Toldos	0,5000	0,4938	98	78,20

Anglo

176	20|8|45	C. Voitán	Dennehy	0,5000	0,4850	73	76,46
119	20|8|45	D. Tulliani	Wheelwright	0,5000	0,4668	78	76,86
61	20|8|45	J. J. Nicoletta	Lobos	0,5000	0,4502	156	76,58
51	20|8|45	A. Guerrico	C. Casares	0,5000	0,4698	84	76,67
				0,5000	0,4743	83	77,05
150	20|8|45	M. Gago	Trenel	0,5000	0,4755	86	79,21
150	20|8|45	G. P. Roig	N. Riestra	0,5000	0,4705	108	75,68
143	20|8|45	J. Di Nardo	Tancacha	0,5000	0,4794	93	77,61
455	20|8|45	C. Ripamonti Ltda.	Río Cuarto	0,5000	0,4722	98	77,36
1231	20|8|45	M. de Costamagna	Villa Cañás	0,5000	0,4762	103	76,91
298	20|8|45	M. de Costamagna	Villa Cañás	0,5000	0,4722	97	76,60
157	20|8|45	M. Viale	Oliva	0,5000			

Smithfield

(*) Para determinar los promedios se incluyen decomisos y rechazos y se excluyen los muertos.

PEDRO D. DUHALDE y Cía.

En SALLIQUELO, F.C.O. — 1000 vacunos — El VIERNES 31 (13 hs.)

EN RANCHOS, F. C. S. — EL VIERNES 7 (10.30 hs.)

3000

NOVILLOS SHORTHORN, ABERDEEN ANGUS y HEREFORD

250 A. Angus, 15 meses, ESPECIALES EN CLASE, buen estado, MARCA LIQUIDA del Estab. "La Constancia"; 200 Hereford, 12 a 15 meses, buena clase y estado, MARCA LIQUIDA del Estab. "La Juanita", del Sr. Jaime Sala; 150 Shorthorn y A. Angus, 12 a 15 meses, buena clase y estado, MARCA LIQUIDA del Estab. "El Siasgo", del Sr. Salvador Yuliano; 200 Shorthorn, 12 y 15 meses, buena clase y est., MARCA LIQUIDA del Estab. "La Loma Verde", de los Sres. Ferrante y Cía.; 100 Shorthorn, de 24 meses, sola marca, y 100 Shorthorn y A. Angus, 12 meses, buena clase y estado, MARCA LIQUIDA del Sr. Roque Ibarrolaza; 200 Shorthorn y A. Angus, 12 meses, buena clase y estado, MARCA LIQUIDA del Estab. "La Residencia", de los Sres. Juan Bellocq y Hnos. S. R. L. El resto en lotes de 50 a 100 novillos, MARCA LIQUIDA, de los señores: Alberto Robert, Estanislao P. Amengual, Domingo Pedelaborde, Laureano Arbizu, Queirolo Hnos., Norberto F. Varela, Juan José Savaris, Juan José Peralta, Antonio F. Posse, José J. Arteaga, Sucesión de Lino Landajo, Elías I. del Campo, Adrián Pereyra y Santiago E. Pereyra, Arturo y Antonio Giffoni, Octaviano Moyano, Felipe Della Vedova y Hnos., Benito Garzábal, Francisco Farina, Angel Franciosi, Juan Ibarbia y Juan Iraola.

EN VALENTIN GOMEZ, F. C. O. — EL MARTES 11 (13 hs.)

5000

NOVILLOS SHORTHORN

1000 Shorthorn de 22 a 24 meses, EXCEPCIONALES EN CLASE, gran estado, **MARCA LIQUIDA** de los establec. **"El Chiripá"** y **"Recreo de la Parva"**, de Estancias de Mathet S. R. L.; 400 Shorthorn de 2 años, muy buena clase, muy buen estado, **MARCA LIQUIDA** del establecimiento **"Carilloo"**, de la Sucesión Antonio Maza; 2600 Shorthorn de 18 meses a 2 ½ años, buena clase y buen estado; 1000 Shorthorn de 12 meses, buena clase y estado.

En A. Etcheverry, F.C.Pcial. - 2000 novillos, vacas y vaq. - El viernes 14

INFORMES: En n|escritorios en Pehuajó, F. C. O. y Pcial., U. T. 220, y en Buenos Aires, Avda. Pte. Roque Sáenz Peña 501, U. T. 33 Avenida 7430; en Roberts, U. T. 69; en Ranchos, U. T. (Gral. Paz 124), y demás sucursales.

PEDRO D. DUHALDE y Cía.

LUIS GORRASI

EN ALVAREZ JONTE, F.C.S. — VIERNES 31 (12 hs.)

2.200 Novillos y Vaquillonas

Incluyendo 250 nov. Short. y A. Angus, de 22 a 24 meses, b|c. y est., Marca Líquida de la suc. J. Z. Chiramberre; 150 nov. A. Ang., de 12 a 14 m., muy b|c. y est., marca líquida de Blas Benardi; 150 nov. Short., de 12 a 14 m., muy b|c. y est., marca líquida del señor Francisco Hernández; 150 nov. Short., de 12 a 14 m., b|c. y est., marca líquida de suc. J. Gadea; 200 nov. Short., de 15 a 18 m., b|c. y est., en lotes de m|liq.; 850 nov. Short. y A. Ang., de 10 a 12 m., en lotes de m|liq.; 350 vaquillonas Short. y A. Ang., 10, 12, 18 y 24 m., hijas de tamberas, en lotes de m|liq.; 100 vacas secas y c|cría. — Tren de P. Constitución, 6.55; La Plata, 8.8; llega 10 horas, regresando, 15.49. Inf. a mi escrit.: A. Jonte. U. T. Cabina Pública.

36393 v.30

BOYLE HERMANOS

En VENADO TUERTO — El MIERCOLES 29 de AGOSTO

EMPEZANDO A LAS 10 HORAS

1.000 VACUNOS y 400 LANARES

Haciendas generales de la zona, entrando buenos lotes de vacas con cría, vacas secas servidas, vaquillonas de varias edades y un buen conjunto de gordo — Más datos a n|escritorio. U. T. 1564.

Especial de reproductores y vaquillonas: El 3 OCTUBRE

BOYLE HNOS.

6907 v.28

SHORTHORN de "SAN JOSE"

del Sr. Jorge A. Santamarina

200 TOROS

60 de pedigree
140 p. p. cruza
Criados a campo

LA TOTALIDAD DE LA PRODUCCION ANUAL

EN TANDIL, F. C. S.

El SABADO 1o. de SEPTIEMBRE

A LAS 13 HORAS

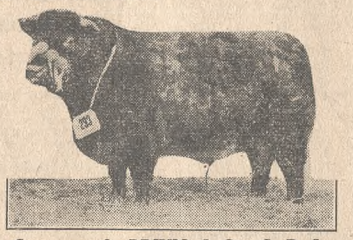

TREN: De Constitución el Viernes 31 de Agosto, a las 21.10. Regreso el día del remate, a las 23.55, desde Balcarce, adonde serán trasladados en automóvil. De Tandil, el domingo 2 a las 8.35, o Lunes 3 a las 0.15, que llegan a Plaza a las 18.42 y 8.15.

Sucesores de BRIVIO & Cía. S. R. L.

Capital $ 150.000

9 de JULIO 629 — TANDIL — U. T. 65

08617 v.31

ALTUNA Hnos. y Cía.

EN NOGOYA (E. R.) — EL VIERNES 31 DE AGOSTO

A LAS 13.30 HORAS

1.300 VACUNOS

ENTRANDO: 200 novillos mestizos Durham, 3 años, mochados, marca ilq., gran est.; 200 nov. A. Angus, 1 1|2 y 2 años, marca ilq., gran clase y estado; 200 nov. Durh. y Hereford, 2 y 3 años, buena clase y estado; 100 vacas mestizas A. Angus, nuevas, preñez revelada, marca ilquida; 100 vacas mestizas A. Angus, c|. 100 crías misma procedencia, especial p|cría; 100 vac. Durh. y Heref. c|100 crías al pie; 100 vac. y vaq. servidas; 50 vac., term. y nov. gordos p|abasto y plaza. — Recomendamos la SOBRESALIENTE calidad y estado de los ganados a vender. — Inf. Teléf. 60 y 214, NOGOYA. (E. Ríos). v. 29

SALABERRY, BERCETCHE & Cía. S. A.

EN TAPALQUE, F.C.S. — 1.000 Vacunos — EL JUEVES 30

EN DOLORES, F.C.S. - 1.000 Vacunos - EL SABADO 1° Sept.

EN General Rodríguez, F.C.O. - 500 Vacunos - EL LUNES 3

EN AMERICA, F. C. O. — EL SABADO 15

5.000 NOVILLOS

Informes a n|casa, Defensa 188, Bs. As. - U. T. 33-3976. 7018 v. 28

MARCILESE & Cía.

EN C. BRANDSEN, F. C. S. — MARTES 28, 13 Hs.

2500 NOVILLOS, VAQUILLONAS Y VACAS DE INVERNADA,

entrando muy buenos lotes marca líquida, destacándose consignaciones de José M. López Seco, Ana E. López Seco, M. Ugartemendía, J. Sargiotti, Terra-Garba S. A., J. Drake, etc. DETALLE: 1400 nov. Sh. de 1 y 1 1|2 años, en lotes, 550 vaq. Sh. 1 a 2 1|2 años, muy. tamb.: 250 vacas secas, inv.; 150 vacas c|crías al pie. v.28

DARRITCHON & URRIZA

1.300 - VACUNOS - 1.300

EN SUIPACHA, F. C. O. — EL MIERCOLES 29 — Entrando muy buenos lotes de novillos, vacas y vaquillonas para invernar y resto buen consumo y plaza. — U.T. 48. 6908 v.28

NAZAR & HERNANDEZ

S. de Resp. Ltda. — Cap. m$n. 200.000

El JUEVES 30, a las 13 y 30 hs.

EN LUJAN - F. C. O.

800 VACUNOS: Teniendo anotados muy buenos lotes para invernada, consumo especial y liviano, vacas secas, con crías y varios.

EL MISMO DIA

TAMBO

Liquidación completa del tambito de la Suc. Juan Caillabs, orden del administrador judicial, por división de condominio; que se pondrá en venta a continuación de nuestro remate general. — DETALLE: 20 vacas con 20 crías de días a 2 meses; 20 vacas con 20 crías, de 2 a 6 meses; 15 vaquillonas, de 1 a 1 1|2 años; 1 toro Shorthorn colorado y 1 toro Holando Argentino, garantidos. — Hacienda muy buena lechera, sana y de gran rinde, incluído en el lote 20 vacas Holando Argentino.

L. N. Alem 443 v. 30 U. T. 32-2272

C. CORRADI

EN VILLA VALERIA, F. C. P.

El Miércoles 29 de Agosto,

a las 10 horas

1.100 VACUNOS

(gordo e invernada)

Entrando terneros M. D. buena clase, 200 novillos 2 años excepcionales, novillitos y vacas con y sin cría, lanares y yeguarizos. 12 toros P.P.C. de 2 a 3 años, de Harguindeguy y Valdés. 100 vaquillonas de Sampson. 05897v.28

G. FERNANDEZ y Cía.

700 VACUNOS

En Capilla del Señor, F. C. C. A. El **miércoles 29**, a las 14. Muy buenos lotes marca líquida de novillos y vaquillonas de 1, 1 1|2 y 2 años, de invernada, consumo especial y buenas crías, con y sin cría. Remisión de Hidalgo y otros. Más datos, U. T. Los Cardales 1 y 73-2837, B. Aires. Trenes de Retiro, 10.28 y 13 hs. B 7158 v.28

BRAVO & CASTRO

En General Pico, F. C. O.—

750 VACUNOS

El **miércoles 29 de agosto**, a las 10 hs. 05951 v.28

En Quemú Quemú, F. C. O.

500 VACUNOS

El **viernes 31 de agosto**, a las 10 horas. 06145 v.30

En Intendente Alvear, F.C.O.

1.100 VACUNOS

Incluso 650 novillos, m|liq. de los criadores de la zona.

El **jueves 6 de septiembre**, a las 10 horas. 06983 v.5

HEGUY, PEZZALI & CIA.

Soc. Resp. Ltda. — Cap. $ 230.000.—

En AMERICA, F.C.O.

1100 VACUNOS

DETALLE: 200 vacas, vaqs. y terneros gordos para abasto y plaza; 300 novs. de 15|20 meses, b|cl. y est.; 300 novs. de 10|12 meses, b|cl. y est.; 150 vacas y vaqs. inv., entrado tamberas esp.; 75 vacas b|ch. con 75 crías al pie.

El **sábado 1° de septiembre**, 10 horas, hac. al peso; 14 hs., inv. y cría.—Informes: Bmé. Mitre 559, Bs. As. 06883 v28

CORRADI Hnos. S. R. Ltd.

Capt. $ 150.000.— m|n.

447° Remate feria de ganadería en

MERCEDES (San Luis) el día

VIERNES 31 DE AGOSTO

a las 9 horas

1200 VACUNOS GORDOS Y DE INVERNADA

Próximamente detalle. 6168 v.29

ESTEBAN ETCHEPAREBORDA

Díaz Vélez 5356 - U. T. 60 - 0071

350

POTROS, CABALLOS YEGUAS etc.

Remataré hoy martes a las 13

y 30 horas con este detalle: 30 soberbios potros pesados y corpulentos mestizos Clydesdale muy mansos de abasto, 50 muy especiales potros y potrancas mestizos percherón; un notable lote de caballos y yeguas pesados y entrepesados nuevos y sanos sobresalientes de tiro en carros y varios de silla, conjunto excepcional de lo mejor que entra en plaza, procedencias de La Chinchilla, Cochicó y otras. Carros, carruajes, lonas, etc. v. 28

PEDRO y ANTONIO LANUSSE

SAN MARTIN 240 — BUENOS AIRES

EN BALCARCE, F. C. S. — MAÑANA 29 DE AGOSTO

1.300

VACUNOS, entrando 700 vacas, vaquillonas y novillos gordos y 600 cabezas para invernada y cría. **LANARES:** 500 para consumo y cría. Comisión: 2 o|o a cargo de cada parte en haciendas generales.

En Bna. Esperanza — El Sábado 1o. de Septiembre — Remate Feria

En GRAL. ALVEAR — El Lunes 3 de Septiembre — REMATE FERIA

En VILLA MARIA — El Martes 4 de Septiembre — 1.200 VACUNOS

Mayores informes en n|escritorios en ésta, o en nuestras agencias regionales.

07004 v. 28 — **PEDRO y ANTONIO LANUSSE**

Hijos de Miguel Castellár & Cía.

EN AZUL

FF. CC. Sud y Pcial. Bs. As.

Aberdeen Angus de "ACELAIN"

de Larreta y Zuberbühler

50 Toros p. de pedigree de 20 a 24 meses, gran calidad, muy buen estado, criados a corral, se rematarán

EL DOMINGO 16 DE SEPTIEMBRE, a las 14.30 horas, en nuestras instalaciones de **AZUL.**

—En exhibición, en nuestro local de aquella localidad, desde el día 13.

—Otros informes o catálogos a nuestras Casas Centrales de AZUL o CAPITAL, Sarmiento 643.

Hijos de Miguel Castellár y Cía.

6999 v.28

PEDRO ARENAREZ & CIA.

SOC. DE RESP. LTDA. - CAP. $ 150.000.00

31 VIERNES AGOSTO

EN 25 DE MAYO - F. C. SUD

— a las 14 horas —

900 VACUNOS

Entrando: 100 vacas y novillos, esp. en cl. y gordura; 200 terneros y vaquillonas gordos, esp. para plaza; 100 vaquillonas Shorthorn y A. Angus, buena clase y estado, marca líquida; 60 novillos Shorthorn y A. Angus, 18|24 meses, sola marca; 150 vacas Shorthorn y A. Angus, 5|8 años, b|cl. y est., servidas, con 150 terneros mochos y castrados al pie; 140 vacas Shorthorn y A. Angus, 5|7 años, m|cl. y est., servidas, en lotes de m|liquida.

INFORMES: En n|escritorios o a n|Consignatarios **"MENDEZCA"** S. Anón., Sarmiento 378, Bs. As., U. T. (33) Avenida 2648. 07005 v.30

BUENOS AIRES — VICTORIA 561 - 5to. piso — U. T. 33-Avenida 3308

PASTORE & Cía.

ROSARIO — URQUIZA 1285 — U. T. 7149-7409

EN ARRECIFES, F. C. C. A. — EL MIERCOLES 29 del cte.

A LAS 14 Hs.

800

VACUNOS, entrando 250 nov. Sh. de 1 1|2 y 2 años, b|c. y est., m|l., Dr. Alemán; 200 vac. y vaq. Sh. y H., b|c. y est., c|y sin cría; 350 consumo. 06570 v.28

MERCADO DE LINIERS

Las transacciones de novillos de frigorífico fueron realizadas con una notable animación de parte de todos los compradores que pagaron precios generalmente firmes, acusando pronunciados ascensos sobre los niveles de la semana anterior.

La plaza para haciendas de consumo se mostró igualmente interesada, demostrando los precios de todas las categorías extraordinariamente satisfactorios y completamente uniformes.

Las cotizaciones más altas fueron las siguientes: novillos $ 0,414 por 31 y 11 cabezas muy especiales, con 510 y 520 kilos, y $ 0,412 por 110 cabezas id. con 527 kilos; novillos livianos $ 0,418 por 36 y 13 cabezas id., con 468 y 473 kilos; novillos de consumo, $ 0,43 por 14 cabezas id., con 415 kilos; novillitos, $ 0,406 por 12 cabezas id., con 255 kilos; vacas, pesos 0,366 por 12 cabezas id., con 421 kilos; vaquillonas, $ 0,496 por 10 cabezas id., con 266 kilos; terneros, $ 0,53 por 15 cabezas id., con 199 kilos, y mamones, $ 0,702 por 6 cabezas id., con 83 kilos.

La entrada de ayer en este mercado fué de 7120 novillos, 1441 vacas y 3394 terneros. Total, 11.955 animales.

El consumo local adquirió 4183 cabezas, para matar y para invernar 83 y 2245 para los frigoríficos. Sin vender quedaron 1445 cabezas, contra 52 de la semana anterior.

Los vacunos esperados hoy en este mercado suman 328, de los cuales 237 corresponden al F. C. Oeste, 69 a la Compañía General y 22 al F. C. Midland. Fuera de hora entraron ayer 10 vagones.

Los precios extremos son los siguientes:

Nov. muy esp. frig. . . $ 0,38 a 0,414
Nov. id. livianos . . . " 0,386 " 0,418
Nov. pesados . . . . . " 0,38 " 0,40
Nov. consumo . . . . . " 0,40 " 0,43
Novitos, consumo . . . " 0,41 " 0,506
Vacas consumo . . . . " 0,336 " 0,366
Vacas pes. y de grasa " 0,33 " 0,362
Vacas vientres y conservo " 0,20 " 0,244
Vaq. consumo . . . . . " 0,34 " 0,496
Terneros consumo . . . " 0,406 " 0,53
Toros y torunos . . . . " 0,316

Operaron los frigoríficos en el orden siguiente: Wilson 577; La Blanca 538, Swift 389, Anglo 311, Armour 194, Grondona 185, Sansinena 54. La Corp. Arg. de Productores de Carnes adquirió 1056 animales.

VENTAS DE AYER

Arrieta y Cía. — Nieto, Pellegrini 24: n. 7, 2880 k., a $ 0,412; vaq. 6, 2290 a 0,396; v. 6, 2730 a 0,358; 5, 2990 a 0,334. Rosa, 9 de Julio 29: novtos. 8, 2350 a 0,444; vaq. 5, 1190 a 0,50. Bernardi, Pehuajó 10: v. 11, 1900 a 0,418.

Aranceo y Cía. — Candaosa, La Gloria 53: n. 52, 25.830 k., a 0,39. Sandaosa, Rioja 28: n. 18, 7900 a 0,39; 5, 2320 a 0,340. Corrientes 40: 25, 10.040 a 0,38. Montero, Riglos 27: 27, 13.330 a 0,396. Prieto, Guamini 21: 21, 11.100 a 0,402. Napal, Rivadavia 1: tern. 16, 10.580 a 0,506; novtos. 5, 1820 a 0,42. Menéndez, Pehuajó 36: novtos. 16, 4600 a 0,456; tern. 10, 2420 a 0,48; vaq. 7, 1850 a 0,46. Perrotta, Pehuajó 50: n. 40, 13.900 a 0,40; 2, 2540 a 0,38. Prieto, Pehuajó 35: tern. 12, 2410 a 0,48; 10, 2600 a 0,46; vaq. 13, 4170 a 0,396. Candaosa, Riglos 27: n. 27, 11.500 a 0,39. Folgado, Pehuajó 25: 25, 11.500 a 0,40. Cabanettes, A. Alsina 40: tern. 10, 2380 a 0,48; novtos. 17, 4800 a 0,406.

Aceame, Bellini y Cía. — Lazarraide, 9 de Julio 37: tern. 15, 3510 a 0,486; vaq. 21, 5640 a 0,456. Manissero, Río IV 32: novtos. 16, 5910 a 0,41; 15, 5350 a 0,396. Manissero, Río IV 32: 18, 7350 a 0,406; 9 a 0,396. Ferniot, Río IV 29: n. 20, 8390 a 0,416; 9, 4240 a 0,402.

Arancet P. e Hijos — Carrizales, Guamini 25: 1, 415 k., a 0,34; 5, 4540 a 0,33. Blanco, M. Riglos 33: vaq. 14, 5250 a 0,386. novtos. 19, 7200 a 0,416. Urreta, M. Riglos 26: n. 15, 6110 a 0,416; 5, 5260 a 0,386. Landaberea, A. Alsina 22: v. 12, 6340 a 0,32; vaq. 8, 2700 a 0,366. Otero, A. Alsina 49: n. 22, 10.050 a 0,396; 27, 13.450 a 0,40.

Arceno y Cía. — Machinandiarena, de Río IV 35: novtos. 13, 4660 a 0,436; 10, 3070 a 0,436; 8, 2660 a 0,43.

Asoc. de Coop. Agropecuarias — Iaccond, M. Ugarte 17: novtos. 12, 2900 k., a —.—.

Barcia, Goglino, Giménez y Cía. — Lewenstein, Uruguay 47: n. 2, 8320 a 0,406. 24, 9720 a 0,396.

Barcia y Maggi — Protolongo, Chacabuco 30: novtos. 17, 5850 a 0,43. Giorgetti, Las Perdices 36: novtos. 31, 9.980 ti, Las Perdices 36: novtos. 31, 9.980 ti, Las Perdices 36: novtos. 31, 9.980 a 0,42. Bersano, Corrientes 1123: 19, 6350 a 0,40; 10, 3990 a 0,40.

Bavera P. A. e Hijo — Cescut, Sta. Fe 20: n. 20, 7760 a 0,37. Sta. Fe 20: n. 38: 15, 4.300 a 0,382; novtos. 12, 3840 a 0,37, Ferradás, Guamini 10: toros 10, 6750 a 0,328, Garrone, Sta. Fe 30: 1, 1870 a vaq. 10, 2800 a 0,436. Bongiovani, 0,458; vaq. 8, 2600 a 0,408. Bongiovani, Sta. Fe 32: vaq. 25, 8790 a 0,384. Piccentini, Sta. Fe 39: n. 14, 5380 a 0,356; centini, Sta. Fe 39: n. 14, 5380 a 0,356; vaq. 5, 1050 a 0,394. Sta. Fe 39: n. 14, 1780 a 0,37; vaq. 5, 1050 a 0,394. Sta. Fe 39: n. 14, 1780 a 0,37; tern. 6, 660 a 0,42. Bongiovani, Sta. Fe 33: tern. 5, 920 a 0,40; vaq. 9, 3080 kilos. a 0,362.

Capdevielle, Kay y Cía. — Alzugaray, Noseda 34: tern. 10, 2060 a 0,38; 23, 4000 a 0,402. Isacson, Sta. Fe 30: n. 30, 12.700 a 0,376. Toselli, Guamini 30: novtos. 18, 4930 a 0,43; 22, 7100 a 0,44. Peluffo, Sta. Fe 32: n. 32, 12.890 a 0,406. Giorgis, Río IV 39: novtos. 25, 8360 a 0,43; 25, 2520 a 0,436; 11, 3160 a 0,406. Toselli, J. 3160 a 0,466; n. 8, 2310 a 0,436; novtos. Celmeo, 33: 33, 5520 a 0,406; novtos. 14, 5210 a 0,416; vaq. 6, 2160 a 0,41.

Castaño y Bianchini — Brossy, Saavedra 45: tern. 35, 8570 k., a $ 0,472; vaq. 10, 3220 a 0,428. Saudi, Saavedra 27: n. 27, 13.810 a 0,402. Sando, Saavedra 28: 12, 12.360 a 0,402. Bandi, Saavedra 12: 12, 5340 a 0,336. Sandi, Saavedra 72: novtos. 72, 25.580 k., a 0,422.

Colombo y Magliano — Oliveira, Córdoba 43: vaq. 10, 2600 a 0,49; 12, 3370 a 0,465; tern. 8, 1800 a 0,50; novtos. 6, 1460 a 0,49; 7, 2110 a 0,475.

Córdoba Hijos, — Corredera, G. Pinto 36: novtos. 12, 2590 k., a $ 0,48; 12, 3350 a 0,45; 6, 1570 a 0,40. Corredera, G. Pinto 28: novtos. 14, 3460 a 0,48; 7, 1900 a 0,41; 6, 1520 a, a 0,42.

Crouzel J. y Cía. — Vaquero, R. Cuarto 26: n. 13, 6160 k., a $ 0,418; 11, 5720 a 0,414: Godoy, Nogoyá 25: n 15, 6200 0,398; vaq. 5, 1340 a 0,37. Vaquero, R. Cuarto 42: vaq. 6, 1870 a 0,326; novtos. 6, 1690 a 0,452; 5, 1440 a 0,40; tern. 8, 1870 k., a 0,496.

Crespo y Rodríguez. — Antuña, M. Ugarte 22: novtos. 14, 5430 k., a 0 $0,386; 5, 1170 a 0,45. Angeli, R. Cuarto 57: n. 15, 6420 a 0,406; 16, 6820 a 0,406; 14, 5280 a 0,38; novtos. 15, 2890 a 0,412. López, Pehuajó 52: tern. 20, 3910 a 0,47; tern. 8, 1800 a 0,48; novtos. 13, 3660 a 0,452; torunos 7, 1680 a 0,442. Cund. R. Cuarto 48: tern. 34, 7390 a 0,50; vaq. 12 cabezas id., con 255 kilos; vacas, pesos 0,366 por 12 cabezas id., con 421 kilos; vaquillonas, $ 0,496 por 10 cabezas id., con 266 kilos; terneros, $ 0,53 por 15 cabezas id., con 199 kilos, y mamones, $ 0,702 por 6 cabezas id., con 83 kilos.

La entrada de ayer en este mercado fué de 7120 novillos, 1441 vacas y 3394 terneros. Total, 11.955 animales.

El consumo local adquirió 4183 cabezas, para matar y para invernar 83 y 2245 para los frigoríficos. Sin vender quedaron 1445 cabezas, contra 52 de la semana anterior.

Los vacunos esperados hoy en este mercado suman 328, de los cuales 237 corresponden al F. C. Oeste, 69 a la Compañía General y 22 al F. C. Midland. Fuera de hora entraron ayer 10 vagones.

Los precios extremos son los siguientes:

Nov. muy esp. frig. . . $ 0,38 a 0,414
Nov. id. livianos . . . " 0,386 " 0,418
Nov. pesados . . . . . " 0,38 " 0,40
Nov. consumo . . . . . " 0,40 " 0,43
Novitos, consumo . . . " 0,41 " 0,506
Vacas consumo . . . . " 0,336 " 0,366
Vacas pes. y de grasa " 0,33 " 0,362
Vacas vientres y conservo " 0,20 " 0,244
Vaq. consumo . . . . . " 0,34 " 0,496
Terneros consumo . . . " 0,406 " 0,53
Toros y torunos . . . . " 0,316

Operaron los frigoríficos en el orden siguiente: Wilson 577; La Blanca 538, Swift 389, Anglo 311, Armour 194, Grondona 185, Sansinena 54. La Corp. Arg. de Productores de Carnes adquirió 1056 animales.

VENTAS DE AYER

Arrieta y Cía. — Nieto, Pellegrini 24: n. 7, 2880 k., a $ 0,412; vaq. 6, 2290 a 0,396; v. 6, 2730 a 0,358; 5, 2990 a 0,334. Rosa, 9 de Julio 29: novtos. 8, 2350 a 0,444; vaq. 5, 1190 a 0,50. Bernardi, Pehuajó 10: v. 11, 1900 a 0,418.

Aranceo y Cía. — Candaosa, La Gloria 53: n. 52, 25.830 k., a 0,39. Sandaosa, Rioja 28: n. 18, 7900 a 0,39; 5, 2320 a 0,340. Corrientes 40: 25, 10.040 a 0,38. Montero, Riglos 27: 27, 13.330 a 0,396. Prieto, Guamini 21: 21, 11.100 a 0,402. Napal, Rivadavia 1: tern. 16, 10.580 a 0,506; novtos. 5, 1820 a 0,42. Menéndez, Pehuajó 36: novtos. 16, 4600 a 0,456; tern. 10, 2420 a 0,48; vaq. 7, 1850 a 0,46. Perrotta, Pehuajó 50: n. 40, 13.900 a 0,40; 2, 2540 a 0,38. Prieto, Pehuajó 35: tern. 12, 2410 a 0,48; 10, 2600 a 0,46; vaq. 13, 4170 a 0,396. Candaosa, Riglos 27: n. 27, 11.500 a 0,39. Folgado, Pehuajó 25: 25, 11.500 a 0,40. Cabanettes, A. Alsina 40: tern. 10, 2380 a 0,48; novtos. 17, 4800 a 0,406.

Aceame, Bellini y Cía. — Lazarraide, 9 de Julio 37: tern. 15, 3510 a 0,486; vaq. 21, 5640 a 0,456. Manissero, Río IV 32: novtos. 16, 5910 a 0,41; 15, 5350 a 0,396. Manissero, Río IV 32: 18, 7350 a 0,406; 9 a 0,396. Ferniot, Río IV 29: n. 20, 8390 a 0,416; 9, 4240 a 0,402.

Arancet P. e Hijos — Carrizales, Guamini 25: 1, 415 k., a 0,34; 5, 4540 a 0,33. Blanco, M. Riglos 33: vaq. 14, 5250 a 0,386. novtos. 19, 7200 a 0,416. Urreta, M. Riglos 26: n. 15, 6110 a 0,416; 5, 5260 a 0,386. Landaberea, A. Alsina 22: v. 12, 6340 a 0,32; vaq. 8, 2700 a 0,366. Otero, A. Alsina 49: n. 22, 10.050 a 0,396; 27, 13.450 a 0,40.

Arceno y Cía. — Machinandiarena, de Río IV 35: novtos. 13, 4660 a 0,436; 10, 3070 a 0,436; 8, 2660 a 0,43.

Asoc. de Coop. Agropecuarias — Iaccond, M. Ugarte 17: novtos. 12, 2900 k., a —.—.

Barcia, Goglino, Giménez y Cía. — Lewenstein, Uruguay 47: n. 2, 8320 a 0,406. 24, 9720 a 0,396.

Barcia y Maggi — Protolongo, Chacabuco 30: novtos. 17, 5850 a 0,43. Giorgetti, Las Perdices 36: novtos. 31, 9.980 a 0,42; Bersano, Corrientes 1123: 19, 6350 a 0,40; 10, 3990 a 0,40.

Bavera P. A. e Hijo — Cescut, Sta. Fe 20: n. 20, 7760 a 0,37. Sta. Fe 20: n. 38: 15, 4.300 a 0,382; novtos. 12, 3840 a 0,37, Ferradás, Guamini 10: toros 10, 6750 a 0,328, Garrone, Sta. Fe 30: 1, 1870 a vaq. 10, 2800 a 0,436. Bongiovani, 0,458; vaq. 8, 2600 a 0,408. Bongiovani, Sta. Fe 32: vaq. 25, 8790 a 0,384. Piccentini, Sta. Fe 39: n. 14, 5380 a 0,356; centini, Sta. Fe 39: n. 14, 5380 a 0,356; vaq. 5, 1050 a 0,394. Sta. Fe 39: n. 14, 1780 a 0,37; vaq. 5, 1050 a 0,394. Sta. Fe 39: n. 14, 1780 a 0,37; tern. 6, 660 a 0,42. Bongiovani, Sta. Fe 33: tern. 5, 920 a 0,40; vaq. 9, 3080 kilos. a 0,362.

Capdevielle, Kay y Cía. — Alzugaray, Noseda 34: tern. 10, 2060 a 0,38; 23, 4000 a 0,402. Isacson, Sta. Fe 30: n. 30, 12.700 a 0,376. Toselli, Guamini 30: novtos. 18, 4930 a 0,43; 22, 7100 a 0,44. Peluffo, Sta. Fe 32: n. 32, 12.890 a 0,406. Giorgis, Río IV 39: novtos. 25, 8360 a 0,43; 25, 2520 a 0,436; 11, 3160 a 0,406. Toselli, J. 3160 a 0,466; n. 8, 2310 a 0,436; novtos. Celmeo, 33: 33, 5520 a 0,406; novtos. 14, 5210 a 0,416; vaq. 6, 2160 a 0,41.

Castaño y Bianchini — Brossy, Saavedra 45: tern. 35, 8570 k., a $ 0,472; vaq. 10, 3220 a 0,428. Saudi, Saavedra 27: n. 27, 13.810 a 0,402. Sando, Saavedra 28: 12, 12.360 a 0,402. Bandi, Saavedra 12: 12, 5340 a 0,336. Sandi, Saavedra 72: novtos. 72, 25.580 k., a 0,422.

Colombo y Magliano — Oliveira, Córdoba 43: vaq. 10, 2600 a 0,49; 12, 3370 a 0,465; tern. 8, 1800 a 0,50; novtos. 6, 1460 a 0,49; 7, 2110 a 0,475.

Córdoba Hijos, — Corredera, G. Pinto 36: novtos. 12, 2590 k., a $ 0,48; 12, 3350 a 0,45; 6, 1570 a 0,40. Corredera, G. Pinto 28: novtos. 14, 3460 a 0,48; 7, 1900 a 0,41; 6, 1520 a, a 0,42.

Crouzel J. y Cía. — Vaquero, R. Cuarto 26: n. 13, 6160 k., a $ 0,418; 11, 5720 a 0,414: Godoy, Nogoyá 25: n 15, 6200 0,398; vaq. 5, 1340 a 0,37. Vaquero, R. Cuarto 42: vaq. 6, 1870 a 0,326; novtos. 6, 1690 a 0,452; 5, 1440 a 0,40; tern. 8, 1870 k., a 0,496.

Crespo y Rodríguez. — Antuña, M. Ugarte 22: novtos. 14, 5430 k., a 0 $0,386; 5, 1170 a 0,45. Angeli, R. Cuarto 57: n. 15, 6420 a 0,406; 16, 6820 a 0,406; 14, 5280 a 0,38; novtos. 15, 2890 a 0,412. López, Pehuajó 52: tern. 20, 3910 a 0,47; tern. 8, 1800 a 0,48; novtos. 13, 3660 a 0,452; torunos 7, 1680 a 0,442. Cund. R. Cuarto 48: tern. 34, 7390 a 0,50; vaq. 12 cabezas id., con 255 kilos; vacas, pesos 0,366 por 12 cabezas id., con 421 kilos; vaquillonas, $ 0,496 por 10 cabezas id., con 266 kilos; terneros, $ 0,53 por 15 cabezas id., con 199 kilos, y mamones, $ 0,702 por 6 cabezas id., con 83 kilos.

La entrada de ayer en este mercado fué de 7120 novillos, 1441 vacas y 3394 terneros. Total, 11.955 animales.

El consumo local adquirió 4183 cabezas, para matar y para invernar 83 y 2245 para los frigoríficos. Sin vender quedaron 1445 cabezas, contra 52 de la semana anterior.

Los vacunos esperados hoy en este mercado suman 328, de los cuales 237 corresponden al F. C. Oeste, 69 a la Compañía General y 22 al F. C. Midland. Fuera de hora entraron ayer 10 vagones.

Los precios extremos son los siguientes:

Nov. muy esp. frig. . . $ 0,38 a 0,414
Nov. id. livianos . . . " 0,386 " 0,418
Nov. pesados . . . . . " 0,38 " 0,40
Nov. consumo . . . . . " 0,40 " 0,43
Novitos, consumo . . . " 0,41 " 0,506
Vacas consumo . . . . " 0,336 " 0,366
Vacas pes. y de grasa " 0,33 " 0,362
Vacas vientres y conservo " 0,20 " 0,244
Vaq. consumo . . . . . " 0,34 " 0,496
Terneros consumo . . . " 0,406 " 0,53
Toros y torunos . . . . " 0,316

Operaron los frigoríficos en el orden siguiente: Wilson 577; La Blanca 538, Swift 389, Anglo 311, Armour 194, Grondona 185, Sansinena 54. La Corp. Arg. de Productores de Carnes adquirió 1056 animales.

VENTAS DE AYER

Arrieta y Cía. — Nieto, Pellegrini 24: n. 7, 2880 k., a $ 0,412; vaq. 6, 2290 a 0,396; v. 6, 2730 a 0,358; 5, 2990 a 0,334. Rosa, 9 de Julio 29: novtos. 8, 2350 a 0,444; vaq. 5, 1190 a 0,50. Bernardi, Pehuajó 10: v. 11, 1900 a 0,418.

Aranceo y Cía. — Candaosa, La Gloria 53: n. 52, 25.830 k., a 0,39. Sandaosa, Rioja 28: n. 18, 7900 a 0,39; 5, 2320 a 0,340. Corrientes 40: 25, 10.040 a 0,38. Montero, Riglos 27: 27, 13.330 a 0,396. Prieto, Guamini 21: 21, 11.100 a 0,402. Napal, Rivadavia 1: tern. 16, 10.580 a 0,506; novtos. 5, 1820 a 0,42. Menéndez, Pehuajó 36: novtos. 16, 4600 a 0,456; tern. 10, 2420 a 0,48; vaq. 7, 1850 a 0,46. Perrotta, Pehuajó 50: n. 40, 13.900 a 0,40; 2, 2540 a 0,38. Prieto, Pehuajó 35: tern. 12, 2410 a 0,48; 10, 2600 a 0,46; vaq. 13, 4170 a 0,396. Candaosa, Riglos 27: n. 27, 11.500 a 0,39. Folgado, Pehuajó 25: 25, 11.500 a 0,40. Cabanettes, A. Alsina 40: tern. 10, 2380 a 0,48; novtos. 17, 4800 a 0,406.

Aceame, Bellini y Cía. — Lazarraide, 9 de Julio 37: tern. 15, 3510 a 0,486; vaq. 21, 5640 a 0,456. Manissero, Río IV 32: novtos. 16, 5910 a 0,41; 15, 5350 a 0,396. Manissero, Río IV 32: 18, 7350 a 0,406; 9 a 0,396. Ferniot, Río IV 29: n. 20, 8390 a 0,416; 9, 4240 a 0,402.

**Arancet P. e

LA NACION

Pág. 20 — BUENOS AIRES, MARTES 28 DE AGOSTO DE 1945 — Franqueo a pagar C. No. 2

Provoca inquietud la acción brusca de los partidos de· futbol

El juego brusco que empañó la jornada deportiva del domingo y el desempeño de algunos referees, que contribuyó a aumentar la anormalidad del juego, fueron los temas salientes de la información futbolística de ayer y de los comentarios habituales en los salones de la Asociación del Futbol.

Ni el problema referil se considera resuelto —y los hechos del domingo vienen a demostrarlo— con el procedimiento que provocó el mes pasado la renuncia de la comisión, ni, a juicio de muchos, conviene seguir postergando las modificaciones reglamentarias que ha solicitado el Tribunal de Penas para poner orden en las canchas. No ha pasado inadvertido el hecho de que en casi todos los matches el juego fué particularmente brusco el domingo y la nómina de los lesionados es un buen testimonio de lo ocurrido. El cotejo de La Plata, el de San Martín, el de Liniers, el de la avenida La Plata, donde quedaron lesionados tres de los jugadores locales, y el de la Boca registraron un juego singularmente recio y cargado de mala intención por parte de algunos jugadores. Se destaca que en los matches de La Plata, de San Martín y de Liniers la defensa de los locales fué singularmente enérgica, lo que ya es peligrosa característica del futbol, y en los otros un factor psicológico vino a dar recluta a las acciones, bien porque Lanús crea ya naturalmente que ha de ofrecer siempre tenaz y no siempre clara resistencia a San Lorenzo de Almagro, bien porque Estudiantes de La Plata y Boca Juniors sientan una rivalidad vehemente, que tiene vieja y dolorosa historia. En estos dos matches hubo cierto clima que algunos dirigentes convienen en que no es el que corresponde a luchas deportivas, y especialmente en el de la Boca, donde la exaltación trajo actitudes extrañas, aún en jugadores que como J. Marante no eran motivo de discusión desde 1939.

Ayer el estado de cosas creado por los acontecimientos del domingo se manifestó en varias actitudes. Dos clubs han resuelto presentar notas al Tribunal de Penas por la actuación de tantos que juzgan ilegítimamente obtenidos: Chacarita Juniors y Gimnasia y Esgrima de La Plata. Ambas entidades protestarán, además, por la actuación de los referees en sus partidos de anteayer, y, por su parte, Huracán y Racing presentarán notas dando cuenta del juego brusco que soportaron en los compromisos de La Plata y San Martín, respectivamente. Además, Chacarita Juniors resolvió anoche prevenir a sus jugadores de primera división, como si hubieran ganado el cotejo con Racing.

La reunión de mañana

Realizará mañana su reunión habitual el consejo directivo de la Asociación del Futbol, que tratará un extenso orden del día, relacionado en casi todo su extensión con situaciones planteadas por jugadores. Se destaca en primer lugar un pedido de Lanús en el sentido de que se le devuelva el depósito hecho a nombre del jugador L. Strembel. Además se tratarán asuntos de trámite común y otros que informará la comisión de hacienda, pero todos ellos de relativo interés.

Jugadores lesionados

En la secretaría del Club Atlético River Plate se informó que todos los integrantes de la delantera del team superior de la entidad quedaron lesionados, todos ellos de escasa gravedad, en el partido con Vélez Sarsfield.

—En Boca Juniors se informó que el half Carlos Sosa reaparecerá el jueves, en el partido por la Copa Británica. Severino Varela no podrá jugar, pues sigue enyesado y su puesto será ocupado por Juan Carlos Lorenzo, que se viene desempeñando con gran satisfacción de dirigentes y aficionados boquenses.

—Es muy poco probable que pueda jugar el domingo el insider N. Méndez, quien fué lesionado de consideración el domingo, en el partido de La Plata. Méndez será revisado hoy con rayos para determinar la importancia de su lesión. También se halla lesionado el winger Juan Carlos Salvini, pero se espera que esté en condiciones de actuar frente a Boca Juniors.

—En San Lorenzo de Almagro quedaron lesionados al terminar el partido con Lanús tres jugadores, y todos ellos de cierta consideración. Se trata de Oscar Basso, Francisco Antuña y Armando Farro, cuya inclusión en el cotejo del domingo es dudosa.

—Mejora en el Club Atlanta el insider Vicente Zito, quien fué revisado ayer en la Asociación del Futbol. Zito ha comenzado a entrenarse y se espera que pueda jugar pronto en la primera división de su entidad.

—No tiene mayor importancia la lesión sufrida por el winger B. Vilariño, de Estudiantes de La Plata.

—Se duda en Platense que pueda jugar esta semana el half Aarón Wergifker, quien se volvió a resentir de la lesión que lo ha aquejado en las últimas fechas.

—En Racing mejora el guardavalla A. Milone, pero, en cambio, se halla lesionado el suplente J. Graneros, quien fué alcanzado con una piedra en la cabeza en el cotejo con Chacarita Juniors, en el que sufrió también una lesión en una mano.

—Se espera en Chacarita Juniors que puedan jugar el domingo los futbolistas O. Caserio, I. R. López y R. Scriminacci, que resultaron lesionados en el cotejo con Racing. En cuanto a R. Valsecchi, que fué operado de apendicitis hace una quincena, reanudará su entrenamiento en estos días.

—La lesión sufrida por M. Pont, de F. C. Oeste, durante el cotejo con Independiente, no le impedirá actuar el jueves.

Otras informaciones

En el caso de que J. Marante sea suspendido, es probable que lo reemplace el jueves el back J. Romani, o en su lugar J. Pascal, quien actúa generalmente de half. También se ha pensado en hacer jugar a J. R. Dezorzi a la derecha y a J. Melonio a la izquierda.

—Se hará cargo hoy del entrenamiento físico de los jugadores de Racing el Sr. Eulogio Fernández, quien colaborará así en la preparación del team con el director técnico Renato Cesarini.

—A raíz del feriado del jueves, el Tribunal de Penas de la Asociación se reunirá mañana.

—El Club Banfield negó el pase del back H. Gualdoni al Club Santiago Nacional, de Chile.

—Serán designados hoy los referees que dirigirán los partidos por la Copa Británica, para pasado mañana, de asenso para el sábado y de primera división para el domingo.

—Esta noche se reunirá la comisión especial de la Asociación del Futbol, que revisa el reglamento general y el estatuto de la entidad.

—En la secretaría del Club River Plate, Suipacha 574, se hallan en venta, de 9 a 17.30, las plateas para el match del domingo con Independiente, al precio de seis y de tres pesos.

La copa Molinas

Rosario, 27.—Por el torneo de la copa Molinas, de la Asociación Rosarina de Futbol, se jugaron ayer estos matches: Provincial 2 y. Atlantic Sportsman 0 y Argentino 5 v. Belgrano 3.

Matches en Coronel Suárez

Coronel Suárez 27.—Por el campeonato local de futbol Sportivo Sarmiento superó a Blanco y Negro por dos goles a uno y Sarmiento a Pigüé Football Club por cuatro tantos a uno.

Participaron numerosos remeros en las pruebas del Hispano Argentino

Con numerosos inscriptos se realizó anteayer en el río Luján, en Tigre, la reunión interna de remo anunciada por el Club de Regatas Hispano Argentino. Las pruebas ofrecieron en general lucidos desarrollos, lo cual compensó las malas condiciones del tiempo, que restaron parte del público que concurre habitualmente a presenciar estas competiciones.

Damos a continuación los resultados generales:

Cuatro cadete, 1000 metros: 1os., A. Repetto, V. O. Langer, P. N. Hierro, D. A. Gelos y O. H. Yomayel, timonel; ganada por un bote y medio. Un par shell, 1500 metros: 1o., Alberto P. Güerci; ganada por un bote. Cuatro novicio, 500 metros: 1os., A. F. Ciganda, B. Rodríguez, M. Sverlij, H. A. Núñez y G. M. Costa, timonel. Cuatro shell, 1500 metros: 1os., A. R. Mantelli, P. Guerrochi, C. A. Sachetti, R. A. Martino y F. E. Yomayel, timonel; ganada por medio bote. Doble par mixto, 500 metros: 1os., F. Kaplan, señorita A. Steiman y Srta. S. Yonik, timonel; ganada por un bote. Ocho cadete, 1000 metros: 1os., A. F. Ciganda, M. Mosquera, R. F. Mengoni, F. Mateos, Juan A. Menzoni, F. E. De Dominicis, C. García, O. Campitelli y P. Yomayel, timonel; ganada por un bote. Doble par caballeros, 800 metros: 1os., H. Croce, P. Canessa y P. Vasallo, timonel; ganada por un cuarto de bote. Doble par cadete, 1000 metros: 1os., C. García y G. Rodríguez; ganada por dos botes. Ocho shell, 1500 metros: 1os., S. Sila, C. Sila, N. J. Mantelli, F. Muñoz, D. V. Alvarez, J. A. Mallo, G. M. Costa, R. P. Abadie y F. Fernández, timonel; ganada por medio bote.

Club Italiano de Remo

Numerosas tripulaciones participaron anteayer en las regatas internas de resistencia del Club Italiano de Remo, en las que se obtuvieron los siguientes resultados:

Cuatro cadete: 1os., G. Baldini, T. Capposa, R. Ferrari, T. Smitsar y A. Lombardero, timonel, en 42m.48s., y 2os., J. Robles, J. Fernández, A. Piano, A. Suárez y J. Heisinger, timonel, en 43m.12s.

Tres pares de paseo: 1os., E. Gomisicek, C. Eggeling, A. Rebeck y O. Kasal, en 52m.12s., y 2os., G. Mazzoli, C. Juan, L. Ripetta y Srta. A. Juan, en 54m.

Doble par de paseo: 1os., I. Lisazo, A. Jauka y O. Boccalon, timonel, en 52m.12s., y 2os., O. Busti, J. Caricati y H. Caricati, timonel, en 54m.

Rowing Club Argentino

En la regata interna de resistencia para canoas simples realizada anteayer por el Roving Club Argentino, sobre cinco kilómetros se obtuvieron los siguientes resultados:

1os., Lorenzo Lamarca y Raúl Zabalza, 29m.35s.; 3o., Carlos Conti Mattei; 4o., Hipólito Yrigoyen; 5o., Jorge McKeon; 6o., Enrique Keyser, y 7o., Juan Arnaud.

Club de Regatas Avellaneda

El Club de Regatas Avellaneda llevó a efecto una prueba de resistencia sobre seis kilómetros para botes de ocho cadete, en la que intervinieron tres tripulaciones. Obtuvo el primer puesto, en 35m.7s., la integrada por los siguientes aficionados: F. Martini, A. Florentino, H. Horowitz, C. Janin, O. Otero, A. Castro, G. H. Hamlin, H. Montini, stroke, y O. L. Forné, timonel.

Además, se inauguraron dos canchas de tenis y fué servido un almuerzo en honor del ex vicepresidente de la institución, Dr. Lucas Benítez.

Continuó el campeonato de primera categoría de la Federación de Pelota

Continuó anoche el campeonato interclubs de pelota a paleta de primera categoría, organizado por la Federación Argentina de ese deporte. Los cotejos tuvieron buenos desarrollos y los resultados obtenidos fueron los siguientes:

Deportizo Muñiz 30 (Eduardo Lamas y Jorge Balzaretti) v. Club Ministerio del Interior 21 (Enrique Rubini y Adrián Abadía): F. C. Oeste 30 (José M. y Roberto Berdiñas) v. Arquitectura 23 (Jorge López y José Souto); Huracán 30 (Roberto Novoa y Jaime J. Díaz) v. Atenas Versailles 21 (Carlos A. Ruiz y Mario A. Pestana); Hindú 30 (Enrique Badino y Oscar Amodio) v. San Martín 22 (Carlos Schmidt y Enrique A. Pestana); Círculo Urquiza 30 (José B. Rodríguez y Rodolfo Gauna) v. Estudiantes de La Plata 28 (Estanislao de Urraza y Mateo D'Agostino), y Racing C.P. v. San Miguel P.P.

El campeonato continuará mañana con estos matches: Círculo Urquiza v. Racing Club, San Miguel v. F. C. Oeste, Hindú v. Arquitectura, Deportivo Muñiz v. Ateneo Versailles, Club Ministerio del Interior v. San Martín y Huracán v. Estudiantes de La Plata.

Pasado mañana comenzará un torneo interclubs de tenis

El certamen interclubs de tenis por eliminación correspondiente a las copas Perú, Brasil y Uruguay comenzará pasado mañana y seguirá el sábado y el domingo próximos. Los matches a realizarse son éstos:

Copa Perú, primera categoría: pasado mañana, Gimnasia y Esgrima v. Tenis Club Argentino. La final se jugará el sábado en la Asociación Deportiva del Comercio, y en ella el ganador del cotejo anterior enfrentará al Buenos Aires L. T. C.

Copa Brasil, segunda categoría: pasado mañana, Asociación Deportiva del Comercio v. G. y E. de Villa del Parque. Sábado próximo: Tenis Club Argentino v. Buenos Aires, Unión Telefónica v. Gimnasia y Esgrima, Temperley v. F. C. Oeste, Adrogué v. L'Aviron y Club Municipalidad v. Club Comercio.

Copa Uruguay, tercera categoría: pasado mañana, Harrods-Gath y Chaves v. Belgrano Athletic Club. Sábado próximo: Club Obras Sanitarias v. Deportiva Francesa, Unión Telefónica v. F. C. Oeste, Regatas y Avellaneda v. Tenis Club Argentino B, As. Deportiva del Comercio C v. Buenos Aires, Club Arquitectura v. As. Deportiva del Comercio B, Olivos v. Los Andes y Telecomunicaciones v. Tenis Club Argentino A v. G. y E. de Villa del Parque. Domingo próximo: ganador de Belgrano A. C. y Harrods-Gath y Chaves v. Temperley y As. Deportiva del Comercio A v. ganador de Obras Sanitarias y Deportiva Francesa. En caso de lluvia, los matches deberán jugarse el primer día feriado subsiguiente. Los cotejos se realizarán a las 14, en las canchas de los clubs citados en cada caso en primer término.

Belgrano Athletic Club

El Belgrano Athletic Club realizará, a partir del 15 del mes próximo, el campeonato abierto de tenis de la ciudad de Buenos Aires, cuyas inscripciones se recibirán hasta el 8 de septiembre, en Virrey del Pino 3456, y en las casas de venta de artículos para deportes. El certamen comprenderá estas pruebas: singles de damas, de caballeros y de cadetes menores de 18 años, y dobles de damas, de caballeros, de veteranos mayores de 40 años y mixtos.

Comenzó anoche un torneo de basquetbol de primera

Tres partidos equilibrados y resueltos por escasas diferencias se efectuaron anoche en el Luna Park, en la fecha inicial del concurso invitación por el trofeo Guillermo Salazar Altamira, organizado por la Asociación de Basquetbol, con el patrocinio del Círculo de Cronistas Deportivos.

En el primero de ellos, River Plate, ligeramente superior en la ofensiva, se impuso a Estudiantes de La Plata por 33 a 27. En el siguiente, San Lorenzo de Almagro, más seguro en su acción de ataque, batió a Independiente por 33 a 28. Por último, Platense, de labor técnica y productiva, derrotó a Boca Juniors por 29 a 21.

Copa Noceti

En el Club El Tala continuó anoche el torneo de basquetbol de segunda división de ascenso que por la copa Carlos M. Noceti organiza la Federación Argentina de ese deporte, en cuyos matches se obtuvieron estos resultados: Maratón 54 v. Universitario 43 y Chacabuco 44 v. Gimnasia y Esgrima de Lanús 37.

Mañana saldrá para San Juan una delegación de ciclistas

Acompañada por el presidente de la Federación Ciclista Argentina, Dr. Alberto Lodieu (h.), mañana partirá por tren la delegación de corredores que representará a dicha institución en los festivales que ha organizado la Asociación Sanjuanina, los que se llevarán a efecto los días 1 y 2 del mes próximo en el nuevo velódromo construido en la ciudad de San Juan.

Integran la delegación Jorge Sobrevila, Juan Petris, Julio Alba, Roberto Guerrero, Juan Limba y Roberto Galluzzi. A éstos se les unirá Remigio Saavedra, quien ya se encuentra en San Juan. Además, los corredores Sobrevila y Petris intentarán mejorar algunos records de velocidad.

El Club Universitario se clasificó campeón de florete de 1a. categoría

El Club Universitario, que no fué superado en ninguno de los cuatro matches en que intervino, se adjudicó anoche en el Club de Gimnasia y Esgrima el campeonato interclubs de florete de primera categoría de la Federación Argentina de Esgrima. Su labor fué, evidentemente, superior a la de sus adversarios, ya que se impuso con amplitud a rivales de sobresalientes aptitudes. Por lo demás, su equipo estuvo constituido por valores uniformes y de seguro y vistoso juego de ataque. El segundo lugar correspondió a Gimnasia y Esgrima, que obtuvo dos triunfos, y el tercero a River Plate sin ninguna victoria.

En los asaltos de anoche, Universitario venció a River Plate por 11 asaltos ganados y 5 perdidos y 42 golpes a favor y 26 en contra; Gimnasia y Esgrima a River Plate por 9 a 7 y 38 y 31, y Universitario a Gimnasia y Esgrima por 10 a 6 y 38 y 29.

La constitución de los equipos fué la siguiente:

Universitario: A. J. Alurralde, E. Sastre, F. Galimi y R. Rivademar.

Gimnasia y Esgrima: P. Lanne, M. Morea, R. Saucedo y F. Caamaño.

River Plate: R. Martínez Mallou, J. G. Ochagavía, E. Alvarez y G. Nicchiarelli.

Diversas informaciones

Agasajo a Vito Dumas

En el restaurante de la calle Veinticinco de Mayo 238 la Asociación Banda de Estribor ofrecerá mañana a las 21 una comida en honor de Vito Dumas con motivo de la próxima partida de éste en el Lehg II.

Los cubiertos pueden retirarse en la secretaría de la citada institución, Florida 377, de 18 a 20.

Asociación Argentina de Bowling

Realizará el viernes a las 19.30 una reunión plenaria el consejo directivo de la Asociación Argentina de Bowling, para considerar diversos asuntos.

Hockey con patines

Al vencer anteayer a Boca Juniors por 27 a 21, el equipo de Independiente, que recibió siete tantos de ventaja, se adjudicó el concurso de hockey sobre patines, con handicap, organizado por la Federación Argentina de Patín.

En partidos que se efectuarán en el Club Harrods-Gath y Chaves y ofreció aspectos interesantes, sobre todo por el empeño del vencido en reducir la amplia diferencia acordada a su adversario.

Los equipos formaron así:

Independiente: A. Rutano, C. Romero, E. Sigliano, A. Romero, M. Prieto y A. Hurrell.

Boca Juniors: A. Reinoldi, A. Millán, F. Pereda, A. Charles, R. Imperial y R. Arias.

Golf Club Argentino

Los links del Golf Club Argentino, que habían sido clausurados el sábado pasado por la lluvia, fueron habilitados nuevamente el domingo a las 13, para la práctica del juego.

Concurso de pesas

El jueves y sábado próximos a las 21 se efectuará en el Club de Gimnasia y Esgrima, Cangallo 1154, el concurso Primavera de levantamiento de pesas, reservado para atletas de primera, segunda y tercera categoría de clubs afiliados a la Federación Argentina de ese deporte.

En la primera reunión los ejercicios se realizarán a un brazo, alternando en arranché y jetté, y en la segunda se harán los tres ejercicios obligatorios a dos brazos.

Demostración

Córdoba, 27.—Los ajedrecistas locales se reunieron en un banquete en honor del Sr. Néstor A. Olmos, presidente de la Federación Cordobesa de Ajedrez. La demostración le fué ofrecida con motivo de haber cumplido 10 años de acción intensa como dirigente de ese deporte en la provincia.

TURF EXTRANJERO

Un jugador apostó 10 dólares en Belmont Park y cobró 21.569

Nueva York, 27 (R).—La mayor "redoblona" en la historia de las apuestas mutuas de Nueva York se registró hoy en el hipódromo de Belmont Park, donde la combinación de ganadores de la primera y segunda carrera, abonó 4313 dólares por cada dos apostados.

Se habían hecho 23 "redoblonas" de dos dólares a esos caballos ganadores, y una de 10 dólares.

La persona que apostó diez dólares a la combinación ganadora percibió la elevada suma de 21.569 dólares.

MOVIMIENTO MARITIMO

BUQUES DE ULTRAMAR A ENTRAR HOY

Nacional.	Nombre	Agente	Procedencia	Girado a:
Británico	JERSEY HART	Chadwick Weir	Rosario	Dársena C
Sueco	SVEADROTT	La Patagonia S. A.	Curaçao	Dock Sur II
Norteam.	ORIENTAL	Moore y McCormack	Rada	Dna. Norte

A ENTRAR MAÑANA

Nacional.	Nombre	Agente	Procedencia	Girado a:
Español	C. de B. Esperanza	Ybarra y Cía.	Barcelona	D. Nte., andén
Español	MONTE AMBOTO	Dodero S. A.	Bilbao	D. Nte., andén

A SALIR HOY

Nacional.	Nombre	Agente	Lugar salida	Destino
Sueco	ORINOCO	Johnson Line	Dársena B	Gotemburgo
Argentino	RIO COLORADO	Flota M. del Estado	Dna. Norte	N. Orleáns
Uruguayo	URUGUAY	Lehmann y Moisseff	Dique 1	Porto Alegre
Argentino	TORO	Nav. Dodero	Barracas	Necochea
Británico	Empire Talismán	Blue Star Line	Dock Sur II	Liverpool
Británico	Barón Inchcape	Houlder Bros.	Dna. Sur	R. de Janeiro
Francés	L. ST. LOUBET	Navifrance S. A.	Dársena E	Montevideo
Argentino	JUVENAL	Chadwick Weir	Dock Sur II	Curaçao
Argentino	TACITO	Chadwick Weir	Dock Sur II	Curaçao
Brasileño	POTENGY	Ag. Río de la Plata	Dock Sur	R. de Janeiro
Argentino	CONQUISTADOR	Shell-Mex, S. A.	Dock Sur II	C. Rivadavia

ENTRADOS AYER

Nacional.	Nombre	Agente	Procedencia	Girado a:
Argentino	ASTRA II	Cía. Astra	C. Rivadavia	Dock Sur II
Sueco	LA PLATA	Johnson Line	Rosario	Dársena C
Argentino	CONQUISTADOR	Shell-Mex, S. A.	C. Rivadavia	Dock Sur II
Brasileño	POTENGY	Ag. Río de la Plata	Rosario	Dock Sur II

SALIDOS AYER

Nacional.	Nombre	Agente	Lugar salida	Destino
Británico	Richmond Castle	Houlder Bros.	Dársena B	La Plata
Argentino	ASTRA	Cía. Astra	Dock Sur II	Rosario
Argentino	BUENOS AIRES	J. E. Turner y Cía.	Dna. Norte	Durban

Plazo para la presentación de despachos directos y copias de depósito

VAPORES	Llegada	Vencim.	Nº de paq.	Lugar de descarga	AGENTE
LUCHO	20	28	16.492	Riachuelo	J. Zuccoli
URUGUAY	20	28	10.494	Riachuelo	Lehmann
CHUBUT	20	28	10.496	Riachuelo	J. C. Schenone
RICHMOND CASTLE	21	29	11.588	Dna. B Sección 6	Houlder Bros.
MARGARITA	22	30	10.646	Dique 3 Este	J. C. Schenone
BARON INCHCAPE	22	30	10.648	Dársena Sur	Wilson Sons
SAMOIS	22	30	10.649	Dársena A	Chadwick Weir
TORO	23	31	10.686	Barracas	Nav. Dodero
CLAUDIA M.	23	31	10.687	Barracas	J. Coppola
TACITO	23	31	10.691	Dock Sur	Chadwick Weir
JUVENAL	23	31	10.692	Dock Sur	Chadwick Weir
SAMWHARPE	23	31	10.693	Dársena B	Chadwick Weir
MERLUZA	24	1	10.736	Dique 2 Sección 3	Christophersen
RIO DIAMANTE	25	2	16.737	Dársena E	F. M. del Estado
JOAZEIRO	25	2	10.738	Dique 3	Lloyd Brasileño
HART GRANE	25	2	10.760	Dársena E	McCormack
City of Windsor	26	3	10.762	Barracas	Cory Brothers
RIO SAN JUAN	26	3	10.763	Dique 4 Sección 3	F. M. del Estado

PUERTO DE LA CAPITAL

Profundidad del agua habida ayer en los canales de acceso al puerto de la capital para un ancho central de 40 metros sobre el cero del semáforo. Canal Sur: a las 6, 23.6; a las 7, 24.10; a las 8, 25.8; a las 9, 26.1; a las 10, 26.5; a las 11, 26.5; a las 12, 26; a las 13, 25.5; a las 14, 24.9; a las 15, 24.4; a las 16, 24.1, y a las 17, 23.8. Siete pies más de agua en el canal Norte. Viento SO.

VAPORES FLUVIALES

A entrar hoy en la Dársena Sur: Ciudad de Montevideo, de Montevideo, a las 8; Berna, de Corrientes y escalas, a las 15, y Ciudad de Colonia, de Colonia, a las 18.30.

A salir hoy de la Dársena Sur: Ciudad de Colonia, para Colonia, a las 9; Bruselas, para Asunción y puertos del litoral, a las 14; General Alvear, para Concordia, a las 21, y Ciudad de Montevideo, para Montevideo, a las 22.

VAPORES MERCANTES

A. MITCHEL PALMER (Norteamericano) —Dársena C.

BALI (Sueco)—Dársena Norte, 1a.

BARON INCHCAPE (Británico)—Dársena Sur, Este.

CONDESA (Británico)—Dock Sur I.

CHRISTER SALEM (Sueco)—Dársena A.

CLAUDIA M. (Brasileño)—Riachuelo.

EMPIRE TIDE (Británico)—Dock Sur II.

EMPIRE TREASURE (Brit.)— Dna, B 7a.

E. TORNQUIST (Argentino)—Dock Sur II.

FORT ST. ANTOINE (Francés)—Dna. C.

HALLAND (Sueco)—Dársena B.

HARPON (Argentino)—Dársena Norte.

HART GRANGE (Brit.)—Dársena E.

JOAZEIRO (Brasileño)—Dique 3, este.

JUVENAL (Argentino)—Dock Sur II.

LA PLATA (Sueco)—Dársena C.

MARGARET JOHNSON (Sueco)—Dna. A.

ORINOCO (Sueco)—Dársena B, 5a.

POTENGY (Brasileño)—Dock Sur II.

SAMOIS (Británico)—Dársena A.

SAMORESPY (Británico)—Dársena Norte.

SAMWHARPE (Británico)—Dársena B.

SELANDIA (Danés)—Dársena C.

TEMNAREN (Sueco)—Dársena A.

YARRAWONGA (Sueco)—Dársena A.

FLOTA MERCANTE DEL ESTADO

RIO ATUEL—Frigorífico La Blanca.

RIO BERMEJO—El 13|8 para N. Orleáns.

RIO CARCARAÑA—El 21|8 para N. York.

RIO COLORADO—El 28|8 para N. Orleáns.

RIO CORRIENTES—Dársena Norte.

RIO CHICO—El 18|8; para Mobile el 18|9.

RIO CHUBUT—En Baltimore.

RIO DESEADO—El 28|8 en Tarafa.

RIO DIAMANTE—En la dársena E.

RIO DULCE—En la dársena B, sección 3a.

RIO GALLEGOS—El 20|8 de Nueva York. El 8|9 en ésta.

RIO GUALEGUAY—En Nueva Orleáns.

RIO IGUAZU—El 23|8 de Curaçao. El 15|9 en ésta.

RIO JACHAL—El 15|9 para Nueva York.

RIO JURAMENTO—El 31|8 en N. York.

RIO LUJAN—En Río de Janeiro.

RIO MENDOZA—En el dique 3, oeste.

RIO NEUQUEN—En Nueva Orleáns.

RIO PARANA—En Nueva York.

RIO PRIMERO—El 17|8 en Barranquilla.

RIO SALADO—El 1|9 en Nueva Orleáns.

RIO SAN JUAN—Dique 4, 3a.

RIO SEGUNDO—El 7|8 de Pensacola. El 11|9 en ésta.

RIO TEUCO—El 11|8 de Nueva York. El 7|9 en ésta.

RIO TUNUYAN—Para Nueva York. El 26|8 de Cristóbal. El 30|8 en La Habana.

BUQUES DE PASAJEROS
Para Buenos Aires

CABO DE BUENA ESPERANZA (Español). De Barcelona. Mañana, de 7 a 8, en la Dársena Norte, con 243 viajeros, 4000 metros cúbicos de carga y 2124 sacas de correspondencia.

CABO DE HORNOS (Español). El 20|8 de Barcelona. El 2|10 en Buenos Aires.

MONTE AMBOTO (Español). De Bilbao. Mañana en ésta.

MONTE AYALA (Esp.). El 24|8 de Bilbao.

SUECIA (Sueco). El 29|8 de Gotemburgo.

Para Europa y los Estados Unidos

CHILE (Sueco). Para Gotemburgo. El 18|8 de ésta.

NORDSTJERNAN (Sueco). Para Gotemburgo. El 10|8 de ésta.

ORINOCO (Sueco). Para Gotemburgo. Hoy de dársena B.

RIO JACHAL (Argentino). En Buenos Aires. El 15|9 para Nueva York.

RIO TUNUYAN (Argentino). Para Nueva York. El 26|8 de Cristóbal. El 30|8 en La Habana.

VENEZUELA (Sueco). Para Gotemburgo. El 24|8 de ésta.

Puertos de la Patagonia

ASTURIANO—De Río Gallegos a ésta.

MANLY—El 31|8 para Puerto Deseado.

RIO BLANCO—En Comodoro Rivadavia.

RIO SANTA CRUZ—El 9|9 para Río Gallegos y escalas.

SANTA MARIA—En Puerto Madryn.

Líneas al Brasil y Nueva Orleáns

AGUILA II—El 26|9 para R. de Janeiro.

AFRICA—En Santos.

ASIA—Barcelona 8|9.

AUSTRALIA—En Santos.

BUENOS AIRES—El 27|8 para Durban.

CAMAMU—En Bahía Blanca.

CIUDAD DEL CABO—El 8|8 para Durban.

CIUDAD DE NECOCHEA—En viaje a Montevideo.

CHUBUT—El 26|8 para Porto Alegre.

DUBLIN—En Villa Constitución.

EDIMBURGO—En Bahía Blanca.

ESTE—El 31|8 en nuestro puerto.

FRANCISCO ROCCO—En el Riachuelo.

GENERAL SAN MARTIN—El 14|8 de Curaçao. El 2|9 en Buenos Aires.

GOIAZ LOIDE—En Bahía Blanca.

GLORIOSO—En el Riachuelo.

JUNCAL—El 20|8 para Nueva Orleáns.

JOAZEIRO—En el dique 3, este.

LOS POZOS—De Curaçao a Buenos Aires.

MEXICO—En Montevideo.

NORTE—En el Riachuelo.

NOVILLO—El 29|8 en Santos.

OCEANIA—En Santos.

OESTE LOIDE—En Bahía Blanca.

OESTE—El 26|8 de Río de Janeiro a ésta.

PARANA—En el Riachuelo.

PASO DE MARCIA—Dique de carena.

QUILMES—En Nueva Orleáns.

RATA—Mañana en Buenos Aires.

RIOGRANDE—El 26|8 para R. de Janeiro.

RIO GRANDE—El 18|8 para Necochea.

RIO LOIDE—En Bahía Blanca.

RIO LIMAY—El 23|8 para Santos.

SANTA MARIA MAGDALENA—En Montevideo.

SARANCI—De Porto Alegre a ésta.

SUD—En San Nicolás.

TORO—Barraca Merlo.

URUGUAY—Hoy para Porto Alegre.

ZELANDIA—En Itajay, Brasil.

GIROS DE BUQUES

A la carga:

Oriental, Dársena Norte, sección 2a.

Selandia, dársena A.

Río Atuel, dique 1.

Carl Gorthon, Dock Sur I.

A la descarga:

Río Santa Cruz, Dársena Norte, 5a.

Río Diamante, dársena E.

PETROLEROS ARGENTINOS

A. DEL VALLE—Dársena Sur.

BUENOS AIRES—El 2|9 en nuestro puerto.

12 DE OCTUBRE—El 31 en C. Rivadavia.

F. AMEGHINO—El 31 en C. Rivadavia.

Gral. MOSCONI—Hoy para San Lorenzo.

Ing. L. A. HUERGO—En Ing. White.

MINISTRO FRERS—De Mar del Plata a Comodoro Rivadavia.

MINISTRO LOBOS—En Puerto Nuevo.

F. F. ALCORTA—En San Lorenzo.

SAN JORGE—El 29 en C. Rivadavia.

SAN MATIAS—De Ing. White a La Plata.

SANTA CRUZ—De Mar del Plata a Ingeniero White.

13 DE DICIEMBRE—El 30|8 en La Plata.

PUERTO DE MONTEVIDEO

Montevideo, 27 (Esp.).—Procedente de Nueva York llegó a este puerto el barco norteamericano William W. Mayo. También arribaron el panameño Galliope procedente de Caripitos, y el buque noruego Odland, de Buenos Aires.

Partieron los siguientes barcos; británico Neleus, para Gran Bretaña, y el Asa Odland, para Oslo.

Son esperados mañana el Monte Amboto y el Cabo de Buena Esperanza, ambos españoles, y el sueco Dorotea.

PROXIMA SALIDA PARA EL SUR

Vapor "RIO SANTA CRUZ"

Zarpará el día 9 de Septiembre próximo a la hora 11 para MADRYN — COMODORO RIVADAVIA — DESEADO — SAN JULIAN — SANTA CRUZ y GALLEGOS

Para pasajes, SARMIENTO 580. Tel. 33-4074 al 4079

Para cargas, PASEO COLON 1350. Tel. 34-8318

ADMINISTRACION GENERAL de la FLOTA MERCANTE del ESTADO

Para los que piensan

El exceso de trabajo intelectual acarrea un desgaste mental y físico que impide concentrarse y pensar con claridad.

Para los que exigen a su cerebro una actividad constante ha sido creada la Nucleodyne, cuya misión es tonificar y vigorizar el cerebro.

Nucleodyne repara el desgaste mental y físico gracias al fósforo orgánico asimilable que contiene, es el tónico completo y eficaz.

Nucleodyne es el aliado del bienestar general. Comience a tomarla.

En todas las farmacias del país.

Nucleodyne

(TONICO QUE DA FUERZA)

Vinos
"DE MA CAVE"
CANGALLO 318 — U. T. 33-8710

XEREZ QUINA RUIZ

PURO O CON SODA

MALESTARES

Trastornos en el estómago? durante la digestión de los alimentos en el estómago, se pueden originar varias molestias, como ser: pesadez, indigestión, acidez, etc. Para combatir estos malestares, después de comer, tome una cucharadita de Bismadona que neutraliza la acidez y facilita la digestión. Bismadona es un medicamento de alto valor terapéutico. Este producto se vende en Farmacias. Distribuidores: Laboratorios Esme. Lezica 4380. Buenos Aires.

FOTOCOPIAS

de DOCUMENTOS en el acto
y en presencia de los interesados
INSTITUTO OLIVARES
LAVALLE 1368 — U. T. 37-4821

PEQUEÑAS DELICIAS DE LA VIDA CONYUGAL — Dibujos de GEO McMANUS

Copr. 1945, King Features Syndicate, Inc.

OFICINA DE AVISOS FLORIDA 347, DE 9 A 20: U. T. 33-7001 • DÍCTENOS SU AVISO CLASIFICADO POR TELÉFONO • AGENCIA BELGRANO JURAMENTO 2374, DE 9 A 19: U. T. 73-1416

WHISKY "ALBANY CLUB" DE ABOLENGO ESCOCES

ANTOINETTE LERAT (24)

ROSA Y LOS BANDIDOS

Y mientras el granjero se dirigía al pueblo con la intención de tomar un tren para Marsella, y en Marsella un vapor para otro lado, Pedro y Víctor cambiaban pacíficamente opiniones sobre el estado del tiempo. Víctor estaba contento de la tarde, pero se preguntaba vagamente por qué no habían ido ya a reunirse con los demás. Cuando al fin lo propuso, Pedro bostezó, se desperezó, dijo que los otros bien podían haber llegado ya a buscarlos, y terminó por observar que su defección no lo asombraba.

—Me hacen el "boycott" —dijo—. Parece que no hago más que ser insoportable.

—Plántalos, a ver qué hacen sin ti. Ven conmigo mañana a pescar truchas todo el día —dijo Víctor.

—¡Oh!, no se puede —exclamó Pedro—. Nunca se puede hacer nada. Desde que mi hermana se fué, todo anda al revés. ¿Volvamos?

CAPITULO XIV

Rosa estaba sola en el salón donde había b